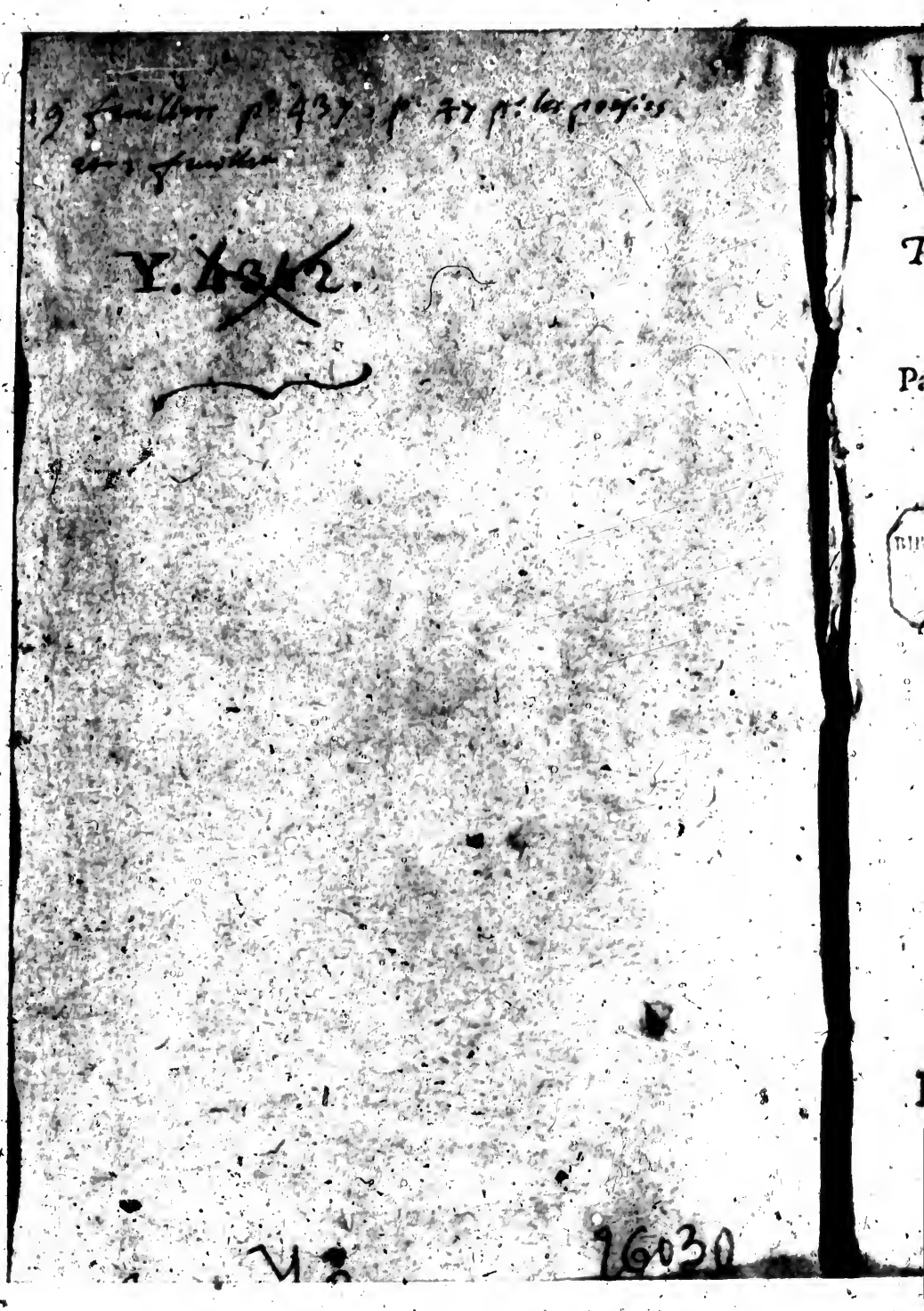

19 feuillets p. 437 : p. 27 p. les poésies
et 2 feuillets

Y. ~~4342~~.

16030

PROMPTVAIRE D'VNISONS ORDONNE ET DISPOSE' METHODIQVEMENT.

Pour tous ceux qui voudront composer promptement en vers François.

Par PIERRE LE GAYNARD, Seigneur de la Chaume & de la Vergne sur Seure.

Auec quelques autres Poëſies de ſon inuention.

BIBL. de FALCOURT
DON.

A POICTIERS.
POVR NICOLAS COVRTOYS.
M. D. LXXV.
Auec Priuilege du Roy.

030

Le Priuilege eſt à la fin de l'Epiſtre

Epistre

A MONSEIGNEVR DE LA BOVLLAIS, BARON ET SEIGNEVR DE CHASTEAV-MVR, de la Tour doyre, de Pierre fitte, de Maillé, de Chaligné, &c.

MONSEIGNEVR vous m'accuzeriez à bon droict de felonnie, si ie faizoy porter sur le front de mon Liure vn aultre nom que le vostre si vertueux & noblement genereux, vous l'ayant prezenté des l'an mil cinq cens septante deux comme vn debuoir de Vassal d'heu auecques ses foy & hommage. Lequel aussi comme Seigneur suzerain vous recentes, ne le deboutant, pour vous venir à

gré. Et en cette reception me tintes quitte, pour le coup, de tant de biens faicts que de grace fauorable ma eſlargi ſouuent & à pleine main voſtre liberalité. Dont la raizon m'en engrauera a iamais dans l'acier de ma memoire vn ferme ſouuenir, en le tenant touſiours eſpris dans la reconnoiſſance de l'Ame qui me fera viure en ce monde, pour fuir le mizerable vice d'vn ingrat oublieux. Mais le malheur du temps fut lors ſi contraire à mon intention & s'oppoſa tellement à mon Eſpoir & dezir, qu'il ne ſe peut expazer en lumiere: demourant imparfaict à Paris ſoubs la Preſſe de Perier, qui en auoit ia tiré vne quantité de fueilles: quand on luy fit perdre auecques luy tout ce qu'il en auoit faict, & à moy mõ attẽte, & exẽplaire mis au net. Dont i'en fu priué, comme par vn Vimaire greſleux on voit fruſtrée l'eſperance du Laboureur de ſa moiſſon batue, quand meure il eſt preſt de l'engerber & jouir du fruict de

ſon labeur. Ce triſte meſchef & accident malheureux m'auoit vn temps ſi bien anextazé la dezireuze conuoitize de le voir au jour, ayant vne fois forcé ma volonté, que i'auoy deliberé de moucement rabatre la pointe du ſouci que i'en auoy touſiours heu de ce faire, le ſachant pluſtoſt eſtre vn labeur de grand peine que ſpirituel. De faict eſtãt comme preſt d'en transformer en Cendres, la ſuſtance des brouillars, ie ſuaduerti par les Gentilzhommes qui vous accompagnoient en Gaſcoigne, que vous en auiez reconeu des Fragmens entre les mains d'vne grande Royne, qui en faiſoit eſtat & les loüoit comme dignes d'eſtre veües, les montrãt à ceux auxquelz elle ſçauoit rien n'eſtre noueux ni voellé pour leur purité d'entendemẽt & qui ſe delectoient meſmement à la compozition des Vers, qui auſſi en faizoient eſtime, comme dignes d'eſtre enrollés auecques les labeurs, propres à toutes perſonnes s'adonnant aux Vers & aux

Poëmes. Adoncques, par cet aduertissement i'eu crainte qu'vn tiers ne triomphast des veillées de mon adolescence, qui en merite l'honneur, & me rezolu de le donner encores cette fois pour estre mis en Impression, & vous le dedier, comme i'auoy desia faict: en attendant le veu de ses freres en offrande. Lesquels sont propres aux ouuriers Poëtiques pour attirer auecques delectation les courages des lecteurs de leurs Oeuures & compozitions iusques au dernier vers. Et ce par dispozitions artistes, gentilz chois de termes, Epithetes significatiues, belles Methaphores, doctes Periphrazes, Sentences conuenables, propres comparaizons, & anciennes Histoires Poëtiques à propos. Lesquelles chozes sont la vraye richesse & principal ornement de la science Poëtique. Doncques Mon-seigneur ie vous supplie treshumblement, me faire l'honneur de continuer à l'auoir pour agreable, & le recepuoir aussi humainement

& le biẽ-ueinger aussi fauorablement, que mon affection est humble & entiere à le vous prezenter.

Mon-seigneur en cet endroit, ie supplie nostre bon Dieu vous donner à iamais double accroissement d'honneur, & de Vertus, & en parfaitte santé tresheureuze, & longue vie de vostre hommagiere le Vergne sur Sesure: ce 4. de Septembre.

Vostre fidelle Vaßal, tres-humble & tres-affectionné seruiteur,

PIERRE LE GAYGNARD

EXTRAICT DV PRIVILEGE.

PAR grace & Priuilege du Roy, il eſt permis à Nicolas Courtoys, libraire iuré de l'vniuerſcité de Poictiers d'Imprimer, ou faire Imprimer vn liure intitulé *Promptuaire d'vniſons ordonné & diſpoſé methodiquement faict par Pierre le Gaygnard, Seigneur de la Chaume & de la Vergne ſur Seure*. auec defences à tous Libraires, & Imprimeurs, de non imprimer ou faire imprimer, n'y vendre ny diſtribuer ledict Liure, ſans le congé ou permiſſion dudit Courtoys: & ce iuſques au temps & terme de ſix ans, finis & accomplis: ſur peine de confiſcation, de tous les liures qui ſe trouueront imprimes, & d'amande arbitraire: comme plus à plein eſt declaré, és lettres patentes, données à Paris. le troiſieſme iour de Mars. *1584.*

Par le Roy en ſon Conſeil.

MORE.

PREFACE AV LECTEVR.

AFAMILIERE frequentatiõ (ami Lecteur) que i'auoy auecques beaucoup d'hommes doctes, qui animoit ſcauemment leur naifue eſcripture par la futeur eſtimée, qui mettoit les Muzes en vzage, & qui les faizoit florir en noſtre Poezie Francoize, lors qu'en mon adoleſcence i'eſtudioy à Paris, me fit maintefois remarquer la peine ou ilz ſe trouuoient, encores qu'ilz fuſſent nez à ce meſtier, pour ne pouuoir ſoudain, & apres longues penſées, rencontrer heureuzement des mots en perfection vni-ſonans, propres & à propos, pour terminer aucuns Vers de leurs diuins Poëmes, les vns grauement & les autres mignardement commencez. En telle ſorte qu'ilz quittoient Ancre & Papier, ennuyez de ronger leurs Ongles, & grater en vain leurs Oreilles. Dont (affectionné ami) ie me reſentoy peniblement de leur ſi long, & reſongeux Trauail, me ſouuenant de la tardiue longueur qui, pour me trouuer ſemblablement enuazé en la ſterilité bourbeuze de ces dictions vni-ſonantes, me faizoit leſſer imparfaictes la plus part de mes Poëzies, par cette ſeulle reſuerie ſi longuement ſongeatde, ne les pouuant auſſi à mon grand regret enrichir d'vniſons bien parfaicts, & entierement rezonans. Pource le dezir ſoucieux, & gentil de mon eſprit malade de faſcherie, & extremement deplaizant, pour s'adonner naturellement aux Vers, me fit tellement reſuer ſur cette tardineté, affin de ne leſſer plus foullet les courages de mes amis, & de moy à ce mal'heur, que la neceſſité inuentiue imagina en brief la Me-

thode de disposer noz mots François en vn ordre familier, & bien aizé à l'aduenir, non seullement pour nous, mais venant en Lumiere, pour tous ceux & celles qui promptement vouldront passer le temps à compozer quelque choze en l'art de Poezie. Art non seullement propre à rendre graces aux bienfaicteurs, à loüanger ses Amis, & Amies, Princes, & Princesses, Rois, & Roines, mais à himnifier la gloire du tout puissant, à Psalmodier son nom, à immortalizer les renommées, brief à Chanter, & Escripre toutes conceptions. Et pouuant encores plus que nul autre mõnstrer la Grauité, Gentillesse, Grace, & Richesse de nostre Langue, où nous debuons tous estudier. L'encouragement en fin de mes doctes amis, qui approuuoient mon Imagination, leur ayant consultement communiqué, m'alluma si bien le dezir qu'aux heures de recreation, i'amassay & entassay par Chapitres, & tiltres tous noz mots Excepté les noms propres, qui ne seruent aux locutions communes, les mots salles, & impudiques que l'honnesteté faict Periphrazer, les Conjonctions, Propozitions, Interjections, & autres mots qui ne se mettent que au commancement, où au milieu des clauzules, ne seruant pource à terminer les vers, d'autant que leur Cadence se faict, & doit faire de fin de clauzules, qui faict trouuer la Poezie plus douce, & coulente, comme l'on voit aux œuures de celuy qui, sur tous noz Poëtes François, est veritablement, & à bon droict digne du nom de Poëte, i'enten le sublime Ronsard, fidelle rapporteur de la Poezie ancienne, duquel ie prendray la deffinition d'vni-son, mot qui selon nostre Langue est plus significatif que Ryme anciennement, & encores de ce temps vzité, comme tu oiras le deffinissant, estre vne Consonance & cadence de Sillabes, tombentes sur la fin & liziere des vers: qu'il fault obseruer tant aux Masculins, que aux Vers Fœminins de deux entieres & parfaictes: ou pour le moins d'vne aux Masculins, pour-veu qu'elle soit rezonante, & d'vn son entier, & parfaict. Car les Vers richement vni-sonans, outre les inuentions gentilles, les

dispotitions bien ordonnées, les locutions eleguantes, & aultres ornemens, & graces qui rendent vn œuure agreable, donnent au Lecteur qui les prononçe vn extreme plaisir, & parfaict contentement par le rapport que la voix faict à l'Oreille de leur exquize consonance, engendrence vn air harmonieux de leurs doux vni-sons, comme en Muzique faict vne double par son accord parfaict. Qui est l'vnison Muziqual qu'on rapporte au Poetic estant l'vn, & lautre vne parite differemment assize qui les faict appeller sœurs, & compagnes auecques les nombres, & mezures dont se compassent de cettes ci les chants, & de lautre les Vers. Et parce que l'vni-son des mots se faict par les dernieres Sillabes, ie les ay ordonnez suiuant l'Alphabet, & selon la lettre capitalle, & premiere de leur Terminaizon : i'entens leur derniere Sillabe. Dont la pratique de toute l'Ordonnance de ce Promptuaire, sera telle. Que ayant faict vn Vers auquel tu en voudras soudain consonner vn, ou pluzieurs : tu reguerderas la lettre Cappitalle de sa derniere Sillabe, puis tu chercheras en la teste des Fueillets l'ordre d'icelle : comme si tu auois faict vn Vers, tel que cettuy mis ci dessous pris de nostre Poëte. Duquel i'ay tiré principallement les Exemples semées en mon Liure, pour seruir d'arrest à confirmer mes Sentences : & d'icelles Exemples tu en trouueras (ie t'en aduertis) la plus part mizes hemistiquement, & ademi Vers : affin de les accommoder à l'Impression, aussi qu'il nest question que de la preuue des Vni-sons & Rimes.

Au Tom. 4. Liu. 2.

Est il pas temps deforman de Chanter.

Tu chercheras premierement le Chapitre T. par ce qu'il est la lettre Cappitalle de T E R. derniere Sillabe de ce Vers: & en ce Chappitre tu chercheras finablement selon l'ordre Alphabetique le Tiltre, & Terminaizon T E R. qui est sur la rengée, & amas des mots qui en sont Terminez.

& de l'vn d'iceulx tu acheueras, & finiras à propos ton ſecond à l'exemple de cettui-ci.

Vn Vers Chreſtien qui puiſſe contenter.

Continüant tu feras le tiers qui ſera Fœminin, comme à faict le Poëte: qui apres deux Maſculins Vni-ſonnes met deux Fœminins, que l'on appelle obſeruation d'alternans.

Mieux que deuant les Chreſtiennes Oreilles.

Alors il te fauldra chercher le Chapitre L. & par les Tiltres des LE. celluy de BILLE. d'autant qu'aux Fœminins l'Vni-ſon ſe faict de deux Sillabes, comme i'ay dit ci deuant: & reguarderas le mot le plus propre à finir ton quatrieſme, comme en la continuation du Poëte.

Eſt il pas temps de chanter les merueilles,
De noſtre Dieu &c.

Ie t'aduertis, qu'outre ce moyen d'adoucir tes Vers harmonieuzement, tu as la comodité de rencontrer tel mot, qui auecques ſa douce Conſonence, enrichira ton Vers d'vne belle Metaphore, ou l'ornera d'vne bõne Epithete, & bien ſignificatiue ſeruant grandement à ta Sentence. Comme par Exemples.

Au Tom. 1. Liu. 1.

La Terre adonc qui ſongneuze receut
Le Sang diuin, tout ſus l'heure conceut:
Pareille au Sang vne rouge Fleurette.

Au. Tom. 2. liu. 1.

Et apres auoir faict comme vn bon Marinier,
Lequel ſe ſouuenant de l'Orage dernier,
Quand il eſt dans le Port ſoigneuzement reguarde:
S'il fault rien à ſa Nef. &c.

Au premier Exemple tu vois comme (*conceut*) faict l'Vni-ſon de (*receut*) par vne belle Metaphore prinze des Femmes, aux qu'elles le propre eſt de concepuoir, & non à la Terre,

& vois comme elle donne bonne grace au Vers, & orne richement l'elocution eſtant mize comme inconſiderément. A l'autre Exemple l'Vni-ſon de *Marinier* & *dernier*, qui eſt vne Epithete expreſſement recherchée pour ſignifier, laquelle eſt mize à propos. Comme il ſe voit par la ſuitte, qui eſt l'exelente deſcription d'vn ſoigneux & vigilant Pilote, où Cappitaine de Nauire, vizitant ſa Nef ſauluée d'vne furieuze tourmente pour y remedier de bonne heure, & l'auoir preſte à la premiere occazion. Tu as encor la comodité des Synonimes, pour copieuzemét diuerſifier ta Phraze. Dont ie tay voullu auſſi aduertir: finablement tu peux tirer maintes comodités de mon Liure, pour ſoullager ta courte memoire, & tardiue rencontre: principallement des riches Vni-ſons, deſquelz tu ſeras touſiours curieux, n'imitant ceux qui ne ſe ſoucient de verſifier harmonieuzement.

Se perſuadant que la recherche d'vne exquize harmonie, les tiendroit en trop grande ſubjection, pour eſtre rare, & les empeſcheroit à l'execution d'vn bon propos, ou belle maniere de parler. Mais tu croiras qu'auiourd'huy auecques peu de Labeur, & aizément l'on le peut faire par le moyen de mon Promptuaire. Et conſidereras, que c'eſt la formelle beauté de noſtre Poëzie Françoize ſuppliante aux pieds des Grecs & des Latins, & que c'eſt la plus certaine, & euidente diſtinction que nous ayons entre la Poëzie, & l'Oratoire: & qu'il eſt neceſſaire qu'il y en aye vne.

Et pour cet effect tous Poëtes ſe doibuent efforçer, & penſer d'enrichir leurs Vers d'vne parfaicte vni-ſonance tranſpozãt les mots s'il ſe peut, ou diuerſifiãt pluſtoſt les locutiõs. Ce que auiourd'huy l'on peut faire aizément, veu la richeſſe de noſtre Langue: en la qu'elle toutes chozes ſe peuuent elegamment Eſcripre en diuerſes Phrazes, & circonlocutions. Comme l'on voira au recueil que i'en ay faict, & tiré de tous noz doctes Poëtes François, & mis par lieux communs auecques les Deſcriptions, Sentences, Allegories, & Similitudes qui ſont les vrayes Parures & Ornemens de Poëzie, Labeur veritablement propre à ceux meſmement qui ne ſont verſez

aux Langues, & nont Eſtudié qu'en noſtre langue Françoize. Qui pour tant veullent jolimẽt Eſcripre, & faire des Vers beaux, & riches. Il me fault maintenant venir aux raizons des particularitez, qui pourroient ſembler obſcures à quelques vngs, en fueilletant mon Liure. Et meſmes aux Apprentifs qui s'en voudroient ſeruir, Leſquelz ie dezire eſtre bons Grammariens François pour ſçauoir bien & correctement prononçer, & Eſcripre les Vni-ſons.

Des le premier Tiltre du Chapitre A. tu trouues vn renuoy au Tiltre E R. (ainſi appelle-ie les briefues Intitulations de mes amas) ſoubs lequel i'ay arrengé tous les mots infinis des Verbes ayant E R. ſeul pour Terminaizon, & derniere Sillabe: affin que tu formes d'iceux la perſonne du temps paſſé terminée en A. changeant celluy E R. en cettui A. faizant comme de *Créer Crea*. Ie t'aduertis à ce propos, que i'vze de ces Renuois ſoubz toutes les autres Terminaizons des autres Variations Verballes, pour abreuier mon Liure. Car ſi i'euſſe mis ſoubz leurs Tiltres toutes celles de chaſcun Verbe, qui ſont plus de quarente, mon Liure euſt eſté trop gros, & mal portatif: & n'euſſes veu que des Repetitions ennuyeuzes. A cette cauze i'ay choizi l'Infini de chaſcun Verbe comme Primitif ayant vn ſon entier, & agreable. Et duquel toutes les autres Variations en ſont formées, en oſtant, ou en changeant, ou en adjouſtant. Comme les Tables des quatre Conjugaizons Françoizes enſeignent, que i'ay miſes ci apres pour les Apprentifs Ignorans. Dont la premiere eſt des Infinis en E R. La ſeconde des finiſſans en o I R. La troizieſme des acheuez en R E. Et la quatrieſme des Infinis ayant I R. en derniere Sillabe.

EXEMPLE DE LA PREMIERE Conjugaizon, qui eſt en ER. Comme *Aimer.*

Aime, Aimé } ſe forme en oſtant { r, r } *d'Aimer.*

Aimés	ſe forme changeant	r	en	s
Aimons		er		ons
Aiméz		r		z
Aiment		r		nt
Aimois		er		ois
Aimoit		er		oit
Aimions		er		ions
Aimiés		er		iés
Aimoient		er		oient
Aimay		er		ay
Aimas		er		as
Aima		er		a
Aimée		r		e
Aimées		r		es
Aimaſt		er		aſt
Aimant		er		ant
Aimans		er		ans

Aimoye

TABLE.

Aimoye		er	o		ye
Aimaſmes		er	aſ		mes
Aimaſtes		er	aſ		tes
Aimaſte		er	aſ		ſe
Aimaſſes	ſe forme	er	aſ	adjoutãt	ſes
Aimaſſiós	changeãt	er	aſ		ſions
Aimaſſiés		er	aſ		ſiés
Aimaſſent		er	aſ		ſent
Aimante		er	an		te

Aimerent		ent	
Aimeray		ay	
Aimeras		as	
Aimera		a	
Aimerons		ons	
Aimerés		és	
Aimeront	ſe forme	ont	à Aimer
Aimeroy	adjoutãt	oy	
Aimeroye		oye	
Aimerois		ois	
Aimeroit		oit	
Aimerions		ions	
Aimeroient		oient	

EX

Voi

Vois
Voit
Voyo
Voye
Voye
Voye
Voye
Voye
Vift
Voye
Voye
Voye
Vi
Vis
Vit
Voya
Voya
Veu

EXEMPLE DE LA SECONde Conjugaizon, qui eſt en OIR. Comme *Voir*.

Voi ſe forme oſtant *r*, de *Voir*.

Vois		r		s
Voit		r		t
Voyõs		r		ons
Voyés		r		és
Voye		r		e
Voyes		r		es
Voyent		r		ent
Viſt		oir		iſt
Voyois		r		ois
Voyoit		r		oit
Voyent		r		ent
Vi		oir		i
Vis	ſe forme	oir		is
Vit	changeãt	oir	en	it
Voyans		r		ans
Voyant		r		ant
Veu		oir		eu

Viſſe		oir	if	ſe
Viſſes		oir	if	ſes
Viſſions		oir	if	ſions
Viſſiés		oir	if	ſiés
Viſſent		oit	if	ſent
Viſmes		oir	if	adjoutãt mes
Viſtes		oir	if	tes
Virent		oir	i	rent
Voyãte		r	an	te
Veue		oir	en	e

Voiroy		oy	
Voyroye		oye	
Voirois		ois	
Voiroit		oit	
Voirions		ions	
Voiriés		iés	
Voiroient	ſe forme	oient	à Voir
Voiray	adjoutãt	ay	
Voiras		as	
Voira		a	
Voirons		ons	
Voirez		ez	
Voiront		ont	

EXEMPLE DE LA TROIZIESME Conjugaizon, qui eſt en RE. Comme *Cognoiſtre.*

Cognoi / Cognois } ſe forme oſtant { ſtre / tre } de *Cognoiſtre.*

Cognoit		ſtre		t
Cognoiſſons		tre		ſons
Cognoiſſez		tre		ſez
Cognoiſſent		tre		ſent
Cognoiſſe		tre		ſe
Cognoiſſes		tre		ſes
Cognoiſſiés		tre		ſiés
Cognoiſtrois		e		ois
Cognoiſtroit		e		oit
Cognoiſtrions		e		ions
Cognoiſtriés		e		iés
Cognoiſtroient		e		oient
Cogneuſſe		oiſtre		euſſe
Cogneuſſes	ſe forme	oiſtre		euſſes
Cogneuſt	changeãt	oiſtre	en	euſt
Cogneuſſions		oiſtre		euſſions
Cogneuſſiés		oiſtre		euſſiés
Cogneuſſent		oiſtre		euſſent

Cognoiſtray	e	ay
Cognoiſtras	e	as
Cognoiſtra	e	a
Cognoiſtrons	e	ons
Cognoiſtront	e	ont
Cogneu	oiſtre	eu
Cogneus	oiſtre	eus
Cogneut	oiſtre	eut
Cogneuſmes	oiſtre	euſmes
Cogneuſtes	oiſtre	euſtes
Cogneurent	oiſtre	eurent
Cognoiſſant	tre	ſant
Cognoiſſans	tre	ſans
Cogneué	oiſtre	eue
Cognoiſtroye	e	o } adjou } ye
Cognoiſſante	tre	ſans } tãt } te

EXEMPLE DE LA QVA-
trieſme Conjugaizon, qui eſt en IR.
Comme *Batir.*

Bati ſe forme oſtant *r*, de *Batir.*

Batis	ſe forme changeant	r	en	s	
Batit		r		t	
Batiſt		r		ſt	
Batie		r		e	
Batiſſons		r		ſ	ſons
Batiſſez		r		ſ	ſez
Batiſſent		r		ſ	ſent
Batiſſe		r		ſ	ſe
Batiſſes		r		ſ	ſes
Batiſſions		r		ſ	ſiõs
Batiſſiés		r		ſ	ſiés
Batiſſoy		r		ſ	ſoy
Batiſſoye		r		ſ	adjoutãt ſoye
Batiſſois		r		ſ	ſois
Batiſſoit		r		ſ	ſoit
Batiſſoient		r		ſ	ſoiẽt
Batiſmes		r		ſ	mes
Batiſtes		r		ſ	tes
Batiſſant		r		ſ	ſant
Batiſſans		r		ſ	ſans
Batiſſante		r		ſ	ſante

Batiroy		oy	
Batiroye		oye	
Batirois		ois	
Batiroit		oit	
Batirions		ions	
Batiriés		iés	
Batiroient	se forme	oient	à Batir
Batiray	adjoutant	ay	
Batiras		as	
Batira		à	
Batirons		ons	
Batirés		és	
Batiront		ont	
Batirent		ent	

CEs quatre Conjugaizons ont beaucoup d'Irreguliers, & anomaux. Pour la connoiſſance deſquelz ie te renuoy à la Grammaire Françoize, ou tu les trouueras amplement deduicts. Ce qu'il eſt bezoin que tu ſcaches. Car l'Exemple d'vn Verbe ſeul ne peut ſatisfaire à ſi grande diuerſité de formaizons, qui ſe treuuent meſmement en la ſeconde troiſieſme & quatrieſme Conjugaizons. Et d'auant qu'elles ont preſque autant de diuerſitez en leur Indicatif, qu'elles ont de Verbes. Ie renuoy les ſecondes & troizieſmes perſonnes aux premieres comme *dois, doit, à doy. faus, fault, à fau.* de faillir. *meurs, meurt, à meur.* de mourir, & ainſi des autres.

Le Tiltre d'A c. vient apres ſoubs lequel i'ay aſſemblé tous les mots de ſa Terminaizon qui pourtant ne s'vni-ſonnent la plus part qu'ami-ſillabe. Et encores que le nombre en ſoit petit, ſi ſont ilz contenus, & ordonnez en plus de ſix Chapitres. Qui eſt la cauze que ie te les ay raſſemblez ici au Chapitre de la Voyelle de leur Sillabe terminatiue & finale, pour eſtre plus promptement, & comodément trouuez. Iay faict de meſmes de toutes les Terminaizons rares, & ſemblables, qui ſont Terminaizons Maſculines. & que noz Poëtes n'vni-ſonnent communement qu'ami-ſillabe tantoſt d'vne tantoſt de deux de trois & de quatre Lettres.

Et combien que le Prince (i'enten noſtre Poëte) vueille par ſes Loix comme iay deſia dit, que l'vniſon ſoit pour le moins d'vne Sillabe entiere aux Maſculins. Il s'en eſt pourtant priuilegié comme les autres. Quand la neceſſité len à preſſe trouuant alors telle confuzion competemment rezonner à l'Oreile.

Au Tom. 5. Liu. 3.

L'ance eſt faicte d'vn houx, qu'a force iay courbé,
En voulant la tenurir, le doid ie me coupé:

La meſme plus bas.

Tout ce gentil Panier eſt pourtant par deſſus,
De Mercure, & d'Ion, & des cens yeux d'Argus.

Au Tom. 2. liu. 1.

Et captifs dessous tes bras,
Tu prendras.

Au Tom. 3. Liu. 3.

De voir le Fer, des Soudars tous sanglans,
Voir les Vieillars, tous palles, & tremblans.

Il fault considerer en ces Exemples, que les deux premieres sont en subiect Pastoral, & si rarement vzitées que l'on n'en puist faire Loy. La tierce est en Poëme lirique où l'vni-son est incontinent rencontré & proferé. Quant à la quatriesme ell'à vne telle rezonence, que l'on n'en puist jugèr que douce & harmonieuze l'vni-sonence: de laqu'elle tu vzeras sans conscience, en l'imitant pourueu que ce ne soit au commencement des Poëmes graues: où nostre Poëte n'est mõis curieux, que de l'inuention des mots propres. Si l'on me dit, que quelques vngs, & des plus florissans, & excellans de noz Poëtes monstrent par leurs oëuures ne s'en soucier tant. Et entre iceux si l'on m'allegue nostre Sceuole de Saincte Marthe d'art, & de nature second, & premier en noz Francoize, & Latine Poëzies. Ie respondray, qu'il est justement excuzable, n'en ayant vzé, qu'en ses admirables, & ingenieuzes traductions, s'astreignant à ses Autheurs. Et en excuzant les autres ie diray aussi, que la licence, qu'ilz ont puize à esté seullement en Monosillabes, & noms propres, ou en quelque variation de Verbe. Brief ie te conseille, qu'en imitãt les doctes tu suiues auecques raizõ le premier en l'art. Quant à moy pour contenter vn chascun, & pour soudainement l'accomoder, ie renuoy (comme i'ay dit) telles rares Terminaizons aux Tiltres des mi-sillabes, Lesquelz se commencent par Voyelles ou Diphongues, estant celles qui donnent le son à toutes Sillabes. Et parce tu trouueras renuoyez: *Verbal, Ducal*, à AL. *Chamail, Bestail*, à AIL. *Rebec, Eschef* à EC. *Vermeil, Pareil*, à EIL. *Alembic, Trafic*, à IC. *Premier, Dernier*, à IER. *Licol, Rossignol*, à OL, *Tesmoin, Soin,*

à OIN, *Chaſnon*, *Embrun*, à VN. *Puis*, *Ennuis*, à VIS. & beaucoup d'autres, ou ſera touſiours l'Exemple de noſtre Poëte ou de quelque autre ſuffizant.

AI à ſon renuoy à ER. pour y chercher l'vni-ſon, qui s'y trouue doublement. Car ſelon l'ortographe tu formeras de *Créer*, & *Prier*, *Creay*, & *Priay*, & ſelon la prononciation, & *Proſodie*, tu trouueras *Créé*, & *Prié*, qui ſont Terminaizons preſques Vni-ſonantes. D'autant que la Diphtongue AI. ſonne entierement E. Voyelle & approche fort de l'E. moyen.

Au Tom. 3. Liu. 3.

A moy qui le Soldat aux combats animay!
A moy, qui ay l'Anglois en ſa Mer renfermé!

Au Tom. 4. liu. 1.

De trancher mon filet: fuſſe-ie trepaſſé,
Quand du grand Iupiter, le vueil i'outrepaſſay.

En ces Exemples la prolation monſtre vn peu de difference, & pour-ce tu n'en vzeras que rarement.

AICT. eſt renuoyé à AIT. par la raizon que tu voiras ci apres AID. eſt auſſi renuoyé à AIT. pource que D. & T. ſont d'vn meſme ſon, en fin de Terminaizon. Et que eſcripuant D. pour T. & T. pour D. le ſon n'é eſt mué ne changé. l'exemple du *Poëte* y eſt pour Arreſt que tu voirras Et par la meſme raizon ie renuoy AIND, AINT, AVD, à AVT, ARD, à ART, ERD, à ERT, ORD, à ORT, OYRD, à OVRT. & par conſequent. AINT, à AIND. *&c.*

Ie ne te puis dire d'AIL. que ce que i'ay dit d'AC. ni de pluzieurs aultres, que tu remarqueras bien: ou ie ne me arreſteray, de peur de t'ennuyer de redites.

AILS. eſt Terminaizon Pluriere renuoyée à AIL. ſoubs lequel les primitifs ſont arrengez, qui n'ont que vne variation, non plus que tous les autres mots noms, deſquels la variation ſe forme en leur adjoutant vne S. ſeullement. *Peres, & humains*, t'en ſeruiront d'Exemples, qui eſt cauze, que iay adjouſté à beaucoup de Tiltres Singuliers vne . la ligne d'vnion entre-deux mize de cette façon AIL-S. & à

des Tiltres Masculins pour leur conjoindre vn Feminin cõme AIMÉ & encor à quelques tiltres de variatiõ des verbes. La variation de quelques aultres mots noms, se forme, en changeant ces Lettres C, D, F, G, P, T, CT, & LT, en la lettre S. comme *Almanac almanas*, *Pied piés*, *Fief fiés*, *Long lons*, *Drap dras*, *Gallot gallos*, *Nuict nuis*, *Contault coutaus*, & comme tu voiras en pluzieurs aultres Terminaizons. De quelques aultres la variation se forme en changeant AL. en AVX. comme *Animal animaux*, on y change aussi AIL. comme *Trauail trauaux*. Des noms en EIL, & en EL. la variation se faict quelquefois en les changeant en EVX. comme *Veux de Vueil*, *Queux de quel*. EF, EST, & ET, se changent en ES. Comme *Fief Fiés*, *Forest Forés*, *Subiect subiés*, quelquefois aussi CT. comme *Correct corrés*. Quant à OVIL. il se change quelquefois en OVS. Comme *Genouil genous*. A daultres noms la formation se faict en ostant T. Comme *D'impost impos* de *Goust gous*. Ie scay bien, que la facilité de toutes ses formations est si grande, qu'il nestoit bezoin de tant de discours. Mais ayant monstré par mes Tables Verballes celles de la variation des Verbes il ma semblé estre bezoin dedire en passant, & briefuement cela petit de celles des noms. Ie t'aduertis encor que pour briefueté ie nay vouleu mettre des Exemples soubs les Pluriers amas ny soubs les deriuatifs aussi qu'il n'en estoit bezoin : attendu, que les singuliers, & primitifs en ont : & que les vngs, & les autres suiuent vne mesme Loy. Soubz le Tiltre AINCT. i'ay mis seullement *Sainct* auecques vn Renuoy à AINT & à AIND & l'ay faict pour m'accomoder à la nouuelle & ancienne ortographe: & mesmement à celle, qui à bon droict en à retranché le C. comme superflu. Estant tout certain qu'il fault Escripre ainsy que l'on parle. Attendu que Lescripture est messagiere, & truchemand de la voix : comme la voix l'est de la pensée. Et que pour cette fin elle à esté inuentée, nostre Poëte pour cette raizon enseigne d'euiter toute Ortographe superflue. Deffendant comme Prince de ne mettre aucune lettre si elle nest proferée. Qui me faict te prier de m'excuzer si en

quelques endroicts ie me suis oublie d'escripre à l'antique ne l'ayant faict expressement. Mais iay toutsiours desiré de contenter en cela les vngs, & les aultres : renuoyant toutesfois l'antique à la moderne comme ce Tiltre AINCT.

AIR. est renuoyé à ER. par la raizon que iay dit ci deuant parlant d'AI. qui à la mesme Prozodie & prononciation que l'E Masculin qui ma faict renuoyer encors AIS. à ES, AIST à EST, AIT à ET. & par consequent ES EST & ET. à leurs renuoyans.

AN. à son renuoy à EN. parce qu'EN. suiuant vne Consonne en vne mesme Sillabe à le mesme son d'AN. ce qui ma faict deuizer en deux l'amas de dessoubs le Tiltre EN. car suiuant vne Voyelle il est different de lautre : comme tu jugeras par ces mots *Terrien, & Examen* Ie renuoye encor. AN à ANC, ANG & ANT. pour y prendre l'vni-son en necessité, & ce par licence figuratiue: comme tu voiras au traicté d'AR.

ANT. est renuoyé aussi à ENT. parce que A. & E. apres NT. sonnent de mesme comme l'on juge par louye. Par ce jugemẽt l'on vze souuent d'vni-sons sans regarder à l'ortographe. Mais seullement à la prononciation, qui faict vni-sonner *Façon*, auecques *Chanson*, & beaucoup dautres n'ayant leurs Terminaizons de mesme Ortographe : tu suiuras nostre Poete, les Exemples duquel ie nay oubliées.

AP. se peut vni-sonner à AT. & y peut auoir son Renuoy comme ie diray ci apres.

Tu trouueràs soubs les mots en AR. vn renuoy à ARD. & à ART. pour les chercher à ta necessité seullement ne pouuant parmi les en AR. trouuer aucun mot que tu puisses mettre elegamment à la fin des Vers, que tu veux fraterniser au premier sans brouiller, & dificiller ta Sentence, & perdre la douceur de ce Vers. Et ayant choizi soubs l'vn de ces deux Tiltres vn mot propre, & à propos : tu luy retrencheras le D, ou le T, final par figure, & licence Poëtique, pour rendre ton Vers plus, & mieux vni-sonnant. Et parce quil ny à encores nul qui aye parlé en François des figures & licences vni-sonnaires lesquelles il fault, que le nouueau Poëte sache, & en-

tende, comme chose necessaire, Ie luy en diray ici ce que i'en ay obserué aux Oeuures de nostre Poëte, lequel accompagné d'vne heureuze brigade, eust il y à long temps egallé nostre Poëzie à celle des Grecs, & Latins: ne rendant nostre Langue moins copieuze, & abondante, que la Grecque & la Latine, neust esté l'enuie de ceux qui des regnes des feus Rois François premier, & Henri second, se mesloient de la Poëzie, qui ayant l'Oreille des Princes, & ne pouuant endurer vne nouuelle façon de parler, & amelioration de langage, se formalizerent tant contre la liberté, que nostre *Poëte* prenoit des le commencement quilz le retarderent vn peu à mettre à son mestier la perfection, quil pretendoit: à laquelle aujourd'huy nous le voyons par les graces, que Dieu luy à faictes, presques parfaictement y toucher. Sachant richement embellir ses Oeuures des doctes Ornemens, que ces vieux Grecs, & Latins paroient, & enrichissoient leurs Poëzies, en vzant d'vne pareille grauité, & eleguance, qui le rend admirable non à nostre France seullemẽt, mais à tout le mõde. Les Rethoriciens, vrais Obseruateurs de tous ces beaux enrichissemẽs, leur ont donné vn nom general qu'ilz ont appellé *Figure*. Qui est vne licence & hardiesse par sus l'ordinaire, permission deuenue en familiere vzance aux Poëtes: tant pour embellir leurs Vers, & Poëmes: que pour se suruenir à la necessité. Et à chascun de ces beaux enrichissemens, ilz leurs ont donné vn nom particulier. Entre iceux iay choizi les Figures les plus propres, pour la necessité des Vni-sons desquelles nostre Poëte à vzé, & d'autres excellens aussi en son mestier: affin que l'Apprentif & nouueau *Poëte* face de mesme les imitant. Le choy que i'en ay faict est de ces neuf *Prothezе, Epenthezе, Syncope, Paragoge, Apocope, Methatezе, Antithezе, Synerezе, & Diarezе.*

Figures d'Vni-sons.

Prothezе, faict laddition d'vne lettre aux Monosillabes, en prononceant pour rendre vn Vni-son plus parfaict.

Quelle Chanson diray-ie en ton honneur,
Pin de mon clos, la gloire & le bon-heur.

Au mesme Tom. liu. 4.

Fumeux, Bruians, Escumeux, & Venteux,
Et de leur Corne ouurent au deuant eux.

Au Tom. 2. liu. 1.

A moy semblables Courtizans.
De leur nom iusques à noz ans.

En ces Exemples lizant ces motz *Bon heur, deuant eux, & noz ans.* tu adjoustes l'n à *heur* le T. à *eux* & la Z. à *ans*: & prononces *bo-nheur: deuan-teux: no-zans.* Ainsi tu puis juger comme nostre Poëte à esté curieux de pratiquer ces belles Figures.

Epenthezе fait l'addition d'vne lettre au milieu d'vn mot final, & Vni-sonnant. Comme adjoutant D, au milieu de *Chauroit* pour faire, & dire *Chaudroit.*

Au Tom. 3. liu. 2.

Que luy mesme n'entend, bien que Dieu & quil saiche,
Toutes les Passions, que peut causer sa Flesche.

Au mesme Tom. Liu. 4.

La blanchirons de Sel, en mainte part:
L'arrouzerons de Vinaigre Rozart.

Au Tom. 1. Liu. 1.

Ie sonde en vain les abismes d'vn Gouffre:
Sans qu'on minuite, à toute heure ie m'ouffre.

Au Tom. 4. liu. 2.

Regissant du sourci hault, & bas, toute chouze:
Iunon te secondant sa Soeur, & son Espouze.

Au Tom. 3. Liu. 3.

On sur les Bancs Herbus ces vieux Peres s'asizent:
Et sans soin de l'Amour parmi les Fleurs douizent.

A la premiere Exemple au mot (*faiche*) il à gentiment adjoute vn I. qui, auecques l'*a* faict la Diphtongue A I. qui sonne naturellement l'E Masculin, & ladouciſſant vn peu à le ſon de l'*e* moyen : comme en cet endroict, pour rendre les Terminaizons de ces deux Vers Fraternizans plus harmonieuzes, & ſonnentes. A lexemple apres il à adjouſté vne R. en *Rozat* & aux aultres deux vn v. & à la derniere vne Z. Mettant *Ouffre, Chouze, & aßizent*, pour *Offre, Choze, & Aſsient*. Affin que par cette Figure ces Vers fuſſent plus richement Vni-ſonans, en leur Fraternité.

Paragoge ou *Proparalepſe*, faict laddition d'vne lettre à la fin d'vne Terminaizon de Vers. comme,

Au Tom. 3. liu. 3.

Que diray plus Brinon certes on ne voit riens,
Qui ne ſe tienne dher, d'auoir deZ luy des Chiens.

Par cette Figure on adjouſte vne s. aux premieres perſonnes des Verbes, quand le premier Vers le demende & requiert.

Au Tom. 3. en l'art Poëtic.

Puis que le Roy faict de ſi bonne Loix,
Pour ton profit o France ie voudrois.

L'on peut vzer encores par cette Figure des vieux mots *Piquards* qui ſont premieres Perſonnes Verballes aux quelles ilz adjouſtent vn e dizans *aymeroye Voudroye Diroye Baſtiroye.* comme le Breton & Baſpoeteuin dizent *vien-ya tien-ya.*

Syncope faict la diſtraction d'vne Lettre du mitan d'vn mot final des Vers. Comme,

Au Tom. 5. liu. 5.

Ie n'eſtouffay, pour les Eaux de ce Fleuue,
Le Feu bouillant d'vne Chaleur ſi neuue.

Au Tom. 4. Liu. 4.

Qui plus eſt les Seigneurs ne vont iamais tous ſeuls:
Ilz ont touſiours des Gens derriere, & deuant eux.

Par cette licence figuratiue le Poëte à hardiment oſté l'F de

Neufue, & l'I. de *ſeuls* pour Vni-ſonner richement ſes Vers. L'on puiſt par cette Figure accourcir quelques perſonnes des Verbes pourueu qu'elles ne ſoient de la troizieſme Conjugaizon. comme tu vois.

Au Tom. 1. liu. 1.

Ou quelque ieune ſot dont on ne ſe doubtra,
Sa faux en la Moiſſon, ſecrettement mettra.

Ou il à Syncopé *l'e* de *doubtera* expreſſemement pour richement Vni-ſonner à mettra.

Apocope eſt contraire à *Paragoge*. Car cetteci faict addition de lettre, & celle la en faict diſtraction à la fin d'vn Vers Comme,

Au Tom. 1. liu. 2.

Pour en aimer vn'autre en ce Pais d'Anion:
Ou maintenant Amour me detient ſoubs le Iou.

Au Tom. 3. liu. 3.

L'vn faict vne trainée, & pendus à vn Clou,
Enleué par les Pieds le renard ou le Lou.

En ces Vers le Poëte à diſtraict de bonne grace le G. de *ioug* & le P. de *Loup*. pour nous enſeigner à pratiquer cette figure quand nous en ſerons contrains.

Metatheze faict la diſlocution de deux prochaines lettres en vn mot terminant vn Vers. Comme,

Au Tom. 2. liu. 3.

Quand ie voudroy celebrer ton renom,
Ie ne diroy que Diane eſt ton nom:
Car on feroit, ſans ſe trauailler guiere,
De ton ſeul nom, vne Iliade entiere.

Tu vois comme le *Poëte* nous à monſtré l'vzage d'vzer de cette Figure en ce mot *guiere* ou il à changé dextrement & tranſporté l'I en la place de *l'e* & *l'e* en la place de l'I pour lentier Vni-ſon de ces deux Vers.

Parce que cette Figure eſt frequente aux Poëteuins.

Ie te mettray vne Exemple prize d'vn Poëme faict en leur language.

Et quant à mé le plus diable y ne creu
Vulleur quil set me rapiuant mon bein.

Tu puis juger comme *Bein* à la fin de ce Vers n'a point mauuaize grace, & quil ne sonne point mal: qui me faict te conseiller d'vzer hardiment en necessité de cette figure aux mots *mien, tien, sien, vien, rien, chien*, & en pluzieurs autres semblables de Terminaizon.

Antitheze, faict la permutation d'vne, ou de pluzieurs lettres, ou d'vne Dipthongue pour quelque, ou quelques autres, au mitan, ou à la fin d'vn mot mis à la fin d'vn Vers. Comme,

Au Tom. 1. liu. 1.

L'Archer estoit si doux,
Si doux son Feu, si doux l'Or des nouds.

Au Tom. 3. liu. 3.

C'est vn Cheual, que ie nourru sans peine:
Il ne luy fault, ny Paille, ny Aueine,

Au mesme Tom. liu. 4.

Et des bons Dieux, le plaizir le plus pront:
Quand le Nectar, leur eschauffe le Front.

Le mesme liu. 3.

Du Mur Neptunien, quand l'ireuze Pallas,
Destourna son courroux, d'Ilion sur Aias.

Aux mesmes.

Que tu és aizé si vn Beuf,
Passe par la mourant de seuf.

Au Tom. 1. liu. 2.

Ne soit plaizant à l'Oeil, & quil ne sente bon:
Aussi ie ne di pas, que vostre seur Annon.

En ces Exemples le Poëte comme tu vois à excellemment changé E. en O. & O. en E. aux mots *nouds & aueine* comme il à faict *mpt* pour *nt* vzant de *pron*: pour *prompt* & en vzant de

Aias sauf *Aunon* pour *Aias* sauf *Aunon*, il a encores gentillement & doctement changé x. en s. o. [illegible] en [illegible]. Comme fera le nouueau Poëte, en imitant [illegible] qui à la mo de Grecque, & Italique feait se seruir des Voyelles, & Diphtongues: comme il luy semble le meilleur, à sa necessité.

Synaeresis, faict la contraction de deux Sillabes en vne, au milieu d'vn mot final, & acheuant vn Vers. Comme,

En Iodelle.

Du sang des Hommes Grecs, comme sous la nuict noire
Vn Loup dans vn troupeau, rongiroit sa machoure.

Au mesme.

Doncques tant en la Chasse, & au val des Perdreaux,
Qu'au pourmenoir des Bois des Iardins, & des Eaux.

Baif en la Comedie du Braue.

Or ie men va dans la Maizon:
Pour luy brasser quelque traizon.

Auxquelles Exemples tu remarqueras *machoure* de trois Sillabes, qui est de quatre *Perdreaux*, ou *traizon* de deux qui sont de trois. Ce quilz ont faict expressement, pour la richesse de l'Vni-son. Tu peux vzer de cette Figure aux mots, qui ont vne Diphtongue, que la prononciation separe. Comme *Moïze Deïté, Eneïde, diuizion, fui, fïal, moëlle, haï, Poëte fuïst, soïs, choïs*, & aultres.

Au Tom. 3. liu. 1.

L'autre les poëte en sa Hote au pressouer
L'vn tout au tour du pinot faict rouer

Il faict *pressouer* de deux Sillabes assemblant en vn la Diphtõgue *oüe*, que naturellement nous separons en parlant, faisant ce mot de trois Sillabes. Tu peux encor t'aider de cette Figure aux mots en ieux comme *auaricieux, enuieux*. Exemple prins en vne Comedie.

Y en a-il dessous les Cieux,
Plus que luy fin & malicieux?

On tu vois *malicieux* de trois Sillabes adjoutant en vn la Diphtongue *ie* pour l'enrichissement de l'vni-son de son Vers.

Diuerse faict la diuision d'vne derniere Sillabe de Vers affin d'en prononcer deux pour vne. Comme,

De sa Plume engrauë les faicts victorieux,
Pour durer à iamais, de tes grands ayeux.

& encor,

Comme le Chiromantien,
N'est approuué du Chrestien.

Ou en lizant ces Vers il fault prononcer *ayeux* & *Chrestien* de trois Sillabes qui naturellement ne sont que de deux.

Voilla comme par necessité il fault que tu entendes ces Figures affin que tu ne juges soudain l'Autheur auoir failli ainsi que quelques vngs, qui en ont faict des annotations en la marge de ses Liures. Vn aultre ne craint de mettre en son Dictionnaire imprimé aux mots de *Court & tousiours*, alij scribunt *Cour, tousiour*, nentendant l'intention du Poëte non plus que beaucoup qui afferment nous failloir dire *Cour regar tousiour* & aultres mots : parce que Ronsard en à ainsi vzé ne se souuenans qu'é mains Vni-sons il à mis *Court tousiours & regard* n'estant contrainct de [illegible]entier par ces Figures.

Desquelles tu vzeras en ta necessité, & rarement de peur de te monstrer affecté inuitant la grace dexterité, & gentillesse de nostre Poëte, & de ses doctes & excellens contemporains ci dessus allegue z.

Iay renuoyé A V à A V D, A V T, & A V L T, pour y trouuer de l'vni-son vzant *d'Apocope*, que tu as veu ci deuant.

A V S, & A V X, sont mis ensemblement parce que leur son est de mesme prononciation, & que l'x, aux mots en A V X, ne sonne que l's, nõ plus qu'aux Terminaizõs I E V X, E V X, & O I X.

Ea, Tiltre & variation Verballe n'est renuoyé qu'a B E R, Terminaizon de son infini, & primitif non plus que les Tiltres des autres variations, qui sont formées de luy. Encores que quelques Poëtes trop licentieuzement ayent souuent cherché ailleurs des Vni-sons nexceptant des Verbes que l'entiere Sillabe terminatiue de l'infini. Tu ne les imiteras en-

Vni-sonnant ces variations Verballes, [illegible] quand l'infini n'aura en sa Terminaizon que vne Consonne precedente sa Voyelle comme *Gaber*, *Lauer*, & autres.

B A I S, est renuoyé à B A E Comme tous les autres Tiltres qui ont A I S. ami-sillabe le sont à E S. par la raizon que iay ditte sur A I S.

Parce que toutes les Terminaizons Fœminines prenent leur Vni-son des la penultime Sillabe : comme veult, & ordonne le Poëte iay separé les mots en E E. selon l'accord Vni-sonnant de leur penultime, affin d'auoir moyen de les Vni-sonner de deux entieres, & parfaictes Sillabes.

Et dautant qu'aux Tiltres Fœminins tu trouueras *fœmin*, ie te diray en passant affin d'enseigner les nouices de l'ordre Appollinaire ce que les Poëtes appellent Terminaizon Fœminine : qui est quand les mots sacheuent en E S, où en E, leute sans force, & sans son où en E N T, qui sont Pluriers Verbaux. Et quand ilz ont aultre Terminaizon ilz lappellent Masculine. Comme la fin des mots en E, Prozodié, & accentué. Il ne sera hors de propos de te dire que noz Grammairiens François donnent trois sortes de son à l'E, appellant l'vn Masculin, l'vn moyen, & commun : & lautre Fœminin. Le son de l'E. Masculin est long, & vehement, ayant la prolation de son air plus ouuerte, que celle du Fœminin : ny que celle du moyen : comme en ces mots *ie repé ie prouué*, ou l'on lentend sonner plus ouuertement qu'en ces mots. *ie trepé i'ayme, ny qu'en iay trepé, iay aymé.* Les secondes personnes du prezent des Verbes en *aistre*, & en *ettre*, ont ce son Masculin. comme *tu pés, tu més*, de Paistre, & mettre. Puis lont encores les variations Verballes en I E Z. Comme *danciés*, *vouliés*, & l'ont aussi les Terminaizons des Pluriers des noms en E Z, & en E S T, comme *banqués cachés, forés, aqués.* Ie lay accentué pour la difference des autres d'vn accent graue tourné à senestre comme tu vois que l'on accentue les Prepozitions, & ay renuoyé le Tiltre de sa Sillabe à A I, & à A I S, il est tousiours long en Poëzie mezurée à la façon Grecque, & Latine.

Le son de l'E. moyen prend sa prolation entre le Masculin & le Fœminin, comme en ces mots *Chanté Prié, Chantéz Priéz*

Pour sa difference ie le laisse accentué comme de coutume Escriptant les Plutiers auecques z. selon l'vzage commun. Nostre Poëte ne iamais voulleu Vni-sonner ces deux E. ensemblement ne trouuant leur Vni-son parfaict & à heu raizon comme tu jugeras par cet Exemple prize en la 6. journée de la premiere sepmaine du Seigneur du Bartas

Nostre Ame tout ainsi se contemple à peu prés
Dans le luizant Miroir de ses effés Sacrez.

Cet E. tantost est long, & tantost est brief en Poezie mezurée

Le son de l'E. Fœminin est sans force, & lent en sa prolation qui faict que le Poëte veult comme i'ay desia dit que l'vni-son s'en face des la penultime Sillabe du mot, nestant en fin de Vers pour rien conté. Car il n'y à point d'Vni-son en ces mots *prohibe & Sillabe*, encores que leur fin BE. soit d'vne mesme Ortographe, & pource iay arrengé par tout mon liure les mots Fœminins selon leur penultime: ne faizant par les Chappitres aucuns Tiltres pour la Sillabe finalle d'E. des mots Terminez en E E, I E, E V E, O V E. comme *aimée, iolie veuë mouë* & autres. Il se met tousiours brief en vers mezurez.

BEL est sans Tiltre comme sont tous les mots seulz d'vne Terminaizon de sillabe entiere que ie réuoye comme iay dict aux Tiltres que faict leur mi-sillabe cõmenceante à leur voyelle ou à leur Dipthongue cõme BEL à EL, BEVF à EVF.

BI rare Terminaizon est renuoyé au Chapitre, & Tiltre de I. & aux Tiltres des Terminaizons Infinitiues des Verbes de la troiziesme & quatriesme Conjugaizon pour y chercher à la necessité l'vni-son ami-sillabe dont il fault vzer rarement

BIS, BIST, & BIT sont renuoyez de mesme BIR. est renuoyé seullement à la quatriesme Conjugaizon pour y chercher aussi l'vni-son amisillabe.

AMBLE, EMBLE, EMPLE, EMPLE & ANGLE sont renuoyez les vngs aux autres pour la rarité, & pour la necessité à ANLE. I'en ay ainsi faict par tous les Chapitres des Tiltres Fœminins, ayant pluzieurs Consonnes deuant leur Voyelle. E finalle: parce que le Poëte nous en à monstré lexemple.

Pheuoreray ton beau Septembre:
De ce bouc cornu Rouge Pampre.

Au Tom. 5. liu. 1.

Ce qu'ilz auoient de mille ans en espergne,
Et que Vertu non le sort gouuerne.

BLER, CLER, FLER, GLER, PLER, & les Tiltres de leurs variations sont encores renuoyez les vngs, aux aultres pour la rarité, & pour la necessité à LER.

Du Bellay, aux diuers Poëmes.

Qui du foudroyant Sangler,
Lui pouuoit bien ressembler.

Saincte Marthe, au 3. des Imitations.

Et en chantant souuent il te troubloit,
De Chants Baizers, qu'a tes Chants il mesloit.

Sache pour concluzion, que i'ay renuouoyé les Tiltres Masculins des Terminaizons rares à ceux que i'ay jugé leurs estre plus vni-sonans, suiuant les Exemples du Poete, & des plus excellens de nostre temps que tu imiteeras.

Et sache encor que ie n'ay mis soubs les Tiltres EAV, ET, ON, & ETTE, tous noms diminutifs. comme *brigandeau, friandelet, toupillon, cheuillette*, parce que la plus part sont mots mignards, & dirrizion tirez de primitifs que ie n'ay oublié en leur lieu.

H est vn de mes Chapitres, parce qu'elle n'est tousiours mengée rendant ainsi quelquefois les Terminaizons aspirées, & y sonne vne demie Voyelle, comme en ces mots *huis, heurt enuahir*, & aultres.

Au Chapitre d'I iay compris & confondu l'Y. Parce qu'en Vni-son il se prononce comme l'I, & aussi que l'Y me semble n'estre que vn I, distingué comme est l'E accentué des autres. Et comme il s'en trouue de trois sortes, aussi trouue-ie trois distinctiõs d'I. pour lesquelles iappelleray vn I. Voyel, vn I. moyẽ, & vn I. consonne. Et te diray que l'I Voyel, à le son entier, & plein comme l'on oit mesmement quand il est trouué entre deux Voyelles, où apres vne, faizant seul sa Sillabe com-

me en *obeïe*, *fuïe*, *viduité Deïté*, & se merque de deux points, demourant tousiours long en Poëzie mezurée par pieds. Le moyen à vn son mi-voyel comme lors qu'il est mis entre deux Voyelles, & qu'il se joinct à la derniere. Comme en *loyal*, *moyen*, *fuyons*, & sa merque est l'Y. l'I consonne n'a comme point de son joinct à la Voyelle qui le suit comme en *Ajas*, *gojat*, *projet*, *plonjon*, *parjure*, & la longe-lon par le bas pour sa merque. Ie t'ay dit cela en passant pour que tu l'obserue en ton Ortographe.

Au Chapitre V, tu trouueras le Tiltre VI mi-voyel separé de VI, Consonne. Par ce que le Poëte iamais ne les à Vni-sonné ensemble, ce que tu ne feras aussi.

Iay mis finablement Z, pour dernier Chapitre, & ay separé les mots, qui l'ont pour lettre cappitalle de la Sillabe de leur Terminaizon d'auecques ceux qui ont s, au commencement de la leur à cauze de la grande dissonence, qui est entre elles deux: si iugeant vn demi-son de difference en leur prononciation. Comme tu peux discerner proferant pour Vni-son *ouze*, & *responce*, *gloze*, & *rebrosse*, *quatorze* & *bosse*, *abuze* & *musse*, *brouzer* & *absconser*, *Curzon* & *Chanson*, qui à esté la cauze que iamais nostre Poëte n'a voulleu confondre leur son comme il à monstré,

Au Tom. 3. liu. 1.

Ainsi viuoit le dos aisle Pegaze,
Qui fit sourcer la cime de Parnaze.

Ou il à mieux aimé vzer d'vne *Antitheze* (Figure que ie-tay ci deuant declarée) pour rendre plus harmonieux son Vni-son, que de mettre *Parnasse* comme il à faict plus bas.

Elle se souuenant des Vertus de sa race,
Que Phœbus à conceu sur le hault de Parnasse.

A cette cauze tu imiteras le Poëte en son obseruation comme iay faict, lequel s'est estudié par telles licences, & maints autres beaux Ornemens d'enrichir nostre langue
Dont comme la vraye, & immortelle Ame de ses Oeuures (malgré le temps) il viura à iamais.

AV SEIGNEVR DE LA CHAVME SVR SON PROMptuaire d'Vni-ſons.

D'vn marbre Darien, ſur vn terme doré
Vn voudra, pour iamais, eternizer ſa gloire,
L'autre du temps æiſlé, veult auoir la victoire
Par vn cuiure, ou vn bronze en art elabouré
Et par vn baſtiment richement decoré
Vn autre veult auoir immortelle memoire,
Dans la foſſe d'oubli celluy ne penſe boire
Qui dans vn fondement ſe cache figuré:
Mais le temps ronge-fer, à la longue conſomme
Marbre, bronze, maizó & le pourtraict de l'hõme,
Pour trophée il les à gizans tous ſous ſes pas
Mais tes rich' Vni-ſons, CHAVME, te feront viure
Trop plus que ne pourroit marbre, maizó ne cuiure
Ne tout ce que l'on peut cizeler au compas.

I. OSIER S. de Chareing en Poictou.

L'AVTEVR AV NOV-VEAVX POETES.

Du Poëte nouueau la compozition.
Pour eſtre à noz nepueux dignement eternelle
Du naturel, de l'art, de la methode belle,
Tirera tout du long ſa vray perfection.
Le naturel, plein d'heur, produiſt l'inuention,
L'art, formé d'vn' eſtude, entierement de celle
Tous les reilleux ſecrets, que vniment luy ratelle
La methode ordonnant par diſpozition.
Et puis l'inuention, le deſſein de libere,
Les reilles en apres l'orment tout de matiere,
Le tout approprié monſtre l'ordre pratic.
Par quoy ſi, toy nouueau, veux vn Poëme notoire
Parfaictement ourdir, pour qu'il en ſoit memoire,
Tu ſeras naturel artiſte, & methodic.

PROMPTVAIRE D'VNI-SONS ORDONNE' ET DISPOSE' METHODIQVEMENT PAR LE SIEVR DE LA CHAVME GAYGNARD & de la Vergne ſur Seſure.

Pour tous ceulx & celles qui voudront compoſer promptement en vers François.

A.

CHAPITRE I.

LE TILTRE
A.

A. *Propoſition*
Il A *de auoir*
Bëa
Barbëa
Planchëa
Rëa
Brëa
Crëa
Recrëa
Procrëa
Agrëa
Congrëa
Maugrëa
Voy le reſte au tilre ER. dans le Chapitre E. ou pour varier tu changeras R. en A. comme deſia i'ay dit en la Preface.

AC.

Armoniac *gomme*
Bac
Lac
Tillac
Flac
Eſtomac
Almanac
Sac

Afac
Biſſac
Brac *Ou* Bracque
Trac *Nom de ſon*
ſont Arrac
Triquetrac *Ieu de Tablier*
Tac *Maladie*
Du Bellay au Recueil.
Bien malade eſt Leſtomac
O Lanſac.
Iodelle
-pourroit on bien vn Lac
-exprimer en tel ſac.
Belleau Tom. 1.
-Eſpiant vn beau ſac
-& de mes entillac
Voy ARC.
Le Poëte Tom. 1. li. 1.
-Qui du bout de ſon arc
-me plongeant ſoubz le lac
ACS.
Tillacs
Eſtomacs
Voy AC *&* AS
Tom. 1. Liu. 2.
Ie penſe eſtre pris aux lacs
de ſes bras.
AI
ie Ai *de auoir*
ie Hay *de hair*
Creai
Voy ER.
AICT.
Voy AIT.
AID.
Laid,
Plaid

Voy AIT *&* AT.
Tom. 3. Liu. 1.
-Ton corps n'eſt paid
-plus blanche que laid
Iodelle.
-l'Enfer au Chaſtelet
-au monde ſi laid
AIDS.
Laids
Plaids
Voy AIS.
Tom. 3. Liu. 1.
-de Proces & de plaide
-divers Peuples eſpais.
AIL.
de l'Aail
Bail *Cuuette*
Bail *d'Enchere*
Berçail
Dail *Petite faux*
Mail
Camail
Chamail
Omail
Eſmail
Plumail
Gouuernail
Harpail
Souſpirail
Attirail
Corail
Corporail
Roquetail
Grauail
Trauail
Voy TAIL *&* EIL.

Chastelain
Vilain
Poulain
Plain *Voi*
Plain *De plaindre*
Aplain *Adverbe*
Complain
Main
Demain
Lendemain
Romain
Germain
Humain
Inhumain
Nain
Nonnain
Pain
Compain *Compagnon*
Aerain
Crain
Frain *Mords de bride*
Defrain
Refrain
Enfrain
Grain
Chagrain
Train *Suite*
tout d'vn Train *Adverbe*
Quatrain
Contrain
Estrain
Destrain
Restrain
Sain *de santé*
Sain *de gresse*
Essain

Voy RAIN, TAIN, VAIN,

Tom. 2. liu. 1.

-soubz le portail
-de verd esmail

Liu. 2.

-sang fera vermeil
-le verd esmail.

AILS.

Dails

Voy EIL & EIL,

AIM.

Haim *A pescher*
Faim

Voy AIN & EIN.

Tom. 3. liu. 1.

-presque à mourir de faim
-le miserable pain

Tom. 5. liu. 4.

-amasse dans son sein
-longuement à la faim

AIN.

Nenfain
Bain
Aubain
Cain *A fendre bois*
Publicain
Daim
Dedain
Audain
Mondain
Soudain
Fain *Apetit*
Faim *Envie*
ie Fain
Gain
Prochain
Chapelain

ZAIN, & EIN.
Tom. 2. Liu. 5.
-Orphée qui soudain
de Leth en la mains
Tom. 1. Liu. 1.
-& quoy fault il en vain
-languir dessus mon sein.

AINCT.

Sainct
Voy AINT & AIND.

AIND.

vn Plaind
il Plaind
Voy AINT, EINT & OIND.
Belleau. Liu. 1.
-Sigalle se plaind
-mesme trait qui me poind.

AINS.

Publicains
Crains
Saincts
Voy AIN, AIND, AINT, EINS, & OINS.
Tom. 2. Liu. 1.
-les Poetes saincts
-vostre puissance attains.
Belleau. Liu. 1.
-escouler de ses mains
-de fidelles tesmoins.

AINT.

Faint
Complaint
Maint
Craint
Entrecrain
Fraint

Refraint
Enfraint
Desfraint
Contraint
Astraint
Estraint
Destraint
Restraint
Saint
le Taint
il Attraint
Rattaint.
Voy AIND & EIND.
Tom. 1. Liu. 1.
-qui des le ventre sainct
-dedans les Astres peint.

AIR.

L'Air
Flair
Chair
Clair
Esclair
Pair.
Voy à tous les Chapitres les tiltres de l'infini de la premiere coniugaizon comme Gaber, Desplacer, Darder Creer Chauffer.
Tom. 5. Liu. 5.
-Vandomois & par-mi l'air
-ici ma faict voler.

AIRS.

Flairs
Voy AIR & ERS.

AIS.

vne Ais
Biais
Niais

A.

Bais *Couleur de Cheual*
Bais *De Bayer*
Rendre les Abais
Rabais
Scais
vne Hais
ie Hais *de hair*
Souhaits
Marchais
Papegais
Lais *don par teſtament*
Homme Lais
Lais *de Taille*
Lais *Chanſon*
Laids
Balais
Palais *Maiſon royalle*
Palais *de la Bouche*
Delais
Virelais
Plaids *Plaidoyrie*
Plaïs *de plaire*
Complais
Deſplais
Mais *certes*
Mais *Fueillars*
Iamais
Huimais
Deſormais
Eſmais *de eſmoyer*
Nais *de naiſtre*
Renais
Surnais
Deſnais
Punais
Paix
Pais *de Paiſtre*

B.

Repais
Eſtrais
Deſtrais
Traits
Retraits
Soubztraits
Pourtraits
Diſtraits
Attraits
Extraits
Vrais
Tais
Vais
Mauuais

Tom. 5. Liu. 1.

-& ton troupeau ie paiſ
-qui ne meurent iamais
Voy FAICTS *&* BIEN

Tom. 2. Liu. 5.

-ces Vers que i'ay faicts
-ces Vers les ſouhaitz

Tom. 6.

-il fault ſemer eſpais
-auec vn aſperges.

AIST.

Plaiſt
Complaiſt
Deſplaiſt
Naiſt
Renaiſt
Deſnaiſt
Paiſt
Repaiſt
Raiſt
Braiſt
Fraiſt

Esfraist
Desfraist
Traist
Retraist
Soubtraist
Pourtraist
Distraist
Attraist
Extraist
Taist

Voy EST.

Tom. 5. Liu. 1.

-tout ainsi qu'il leur plaist
-sonner ceste Foreſt.

AIT.

Ait *de auoir*
Hait *de hair*
Souhait
de Hait *aduerbe*
Scait
Laict
Laid
Plaid
le Braid *d'vn Asne*
Retrait
Soubtrait
Pourtrait
Distrait
Attrait
Extrait
Trait *Darbaleſte*
Trait *de ligne*
Trait *Deau*
Trait *de Peſcheur*
Trait *de Limier*
Trait *de façon*
Trait *mot à propos*

Tom. 3. Liu. 2.

-& auquel on ne ſcait
doit reſpondre au ſouhait.

Voy FAICT, *&* AIST.

Tom. 2. Liu. 2.

-la nuict me ſouſtrait
-qui viure me fait.

Liu. 5.

-du Miel & du Laict
-ton ſein ondelet.

Saluſte en la ſepma.

-ſa Lance comm'vn trait
-& vainqueur ſe repaiſt.

AL.

Feal
Leal
Real
Boreal
Etéal
Special
Eſpecial
Solſticial
Social
Marcial
Cordial
Filial
Genial
Memorial
Immemorial
Victorial
Mercurial
Seigneurial
Nuptial
Martial
Partial
Bæſtial
Pluuial

Vizual
Bal
Verbal
Monacal
Pontific
Clerical
Muzical
Bocal
Fiſcal
Ducal
Durand
Sandal
Guindal
Sinodal
Fanal
Feodal
Feudal
Egal
Legal
Ineſgal
Coniug
Fidarch
Seneſch
Mareſch
Mal
Ademal
Hyemal
Brumal
Signal
Pal
Papal
Princip
Nimpha
Triump
Sepulch
Cathed
Poitral

Vizual
Bal
Verbal
Monacal
Pontifical
Clerical
Muzical
Bocal
Fiſcal
Ducal
Durandal
Sandal
Guindal
Sinodal
Fanal
Feodal *et*
Feudal
Egal
Legal
Ineſgal
Coniugal
Fidarchal
Seneſchal
Mareſchal
Mal
Ademal
Hyemal
Brumal
Signal
Pal.
Papal
Principal
Nimphal
Triumphal
Sepulchral
Cathedral
Poitral

Commenſal
Vaſſal
Val
Aual
Cheual
Micheual
Contreual
Riual
Cotriual
Aeſtiual
Oual
Loyal
Deſloyal
Royal

Voy NAL, RAL, *&* TAL.

Tom. 2. liu. 4.

Et quand le vieil Tantal
N'endure mal

Liu. 5.

-ce grand Animal
-& nombre egal

AM *&* AMP.

Balaam
Bam
Arrierebam
Encam.
A leur dam.
Camp
Champ.
Damp *prenon de moine*

Tom, 6.

-De la Pomme d'Adam
-de l'Aſne à Balaam

Iodelle.

-que i'auoy à camp
-en ſi grand Aban

Voy AN *&* ANT.

Peruze
-couurent à leur dam
-du Seigneur de Rendam.
Tom. 4. liu. 1.
-de son Acier trenchant
-que celle de son Champ

AMPS.

Camps
Champs

Voy ANS.

Tom. 6.
-eust laboure ses Champs
-seroient plains de Marchãs

Iodelle.
-encor si ieune d'Ans
-Chef d'armée en deux Cãps

AN.

L'an
Occean
Quotidian
Neufgordian
Cordouan
Ban
Gaban
Arriereban
Ruban
Pelican
Carcan
Soudan
Fan
Deffan
Forfan
Chalan
Brelan
Ahan
Milan
Chambelan
Elan
Plan
Truchemãn
Pan
Trepan
Empan
Iazeran
Alcoran
Bran
Cran
Escran
Quadran
-n Fran
Safran
Tan
Satan
Estan
Capestan
Van
Paisan
Artizan
Courtizan

Tom 2. liu. 4.
-estre le riban
-estre le Carcan.

Voy EN.

Tom 3. liu. 3.
-à ce retour de l'an
-ô Hymene Hymen

Belleau liu. 1.
-à payer chacun An
-& mon œil gardian

ANC.

Banc
Blanc
Flanc
Ranc

Branc d'Acier
Franc
Tom. 2. liu. 5.
Se ioinct auecq; le ſlanc
Le peché de crainte blanc
Voy ANG, *&* ANT.
Tom. 1. liu. 1.
-ne peuſt ſi blanc
-en mes vaines de ſang.
Liu. 2.
-ſon ſoucy reſſemblant
-& menace le blanc.

ANCS.

Rancs
Voy ANC, *&* ANS,

AND

Roland
Eſpand
Reſpand
Grand
Voy ANC, AND, ANT, END, *&* ENT.
Tom. 4. liu. 2.
-ores ſalongeoit grand
-ne monſtroit que le ſlanc
Tom. 3. liu. 2.
-à bien faire le grand
-a bien garder ſon rang
Des Portes aux inimit.
-& laiſſe la Roland
-de rage eſt tout bruſlant
Tom. 4. liu. 1.
-com' Hercule le grand
-tout ce monde qui pend
Tom. 2. liu. 5.
Ne iamais quelque Roland
Eſpoint d'amour violent

ANG.

Rang
Sang
Eſtang
Voy AND *&* comme ci deſſus
Tom. 3. liu. 3.
-cet aſne dans le ſlanc
cinq coups iuſques au ſang
Tom. 4. liu. 1.
-vos fortunes de rang
-le deſtin me defend

ANS.

Geans
Cheans
Voy AN, ANC, AND, ANG, *&* ANT.

ANT.

Beant
Geant
Cheant
Decheant
Recheant
Rencheant
Eſcheant
Meſcheant
Neant
Anneant
Pourneant
Vanneant
Meſcreant
Seant
Malſeant
Aſſeant
Meſſeant
Occiant
Riant
Priant

Puant
Truant
Voy AND, END, ENT, & ER.
Tom. 1. liu. 2.
Quand le Soleil tout riant
D'Orient

A P.

Cap
Hanap
Drap
Rapt
Voy AC
I'en tout d'un trait dans l'estomac,
Vuide le vin de son hanap.

APS & AQS.

Laps de temps
Caps
Hanaps
Rapts
Draps
Laqs *lacets*
Laqs *liens*
Voy AC, AT & aux chapitres les tiltres en A S.
Tom. 4. liu. 1.
-n'ozons leuer les bras
-le Corps entre les draps
Tom. 3. liu. 4.
-& qu'en cent mille Laqs
-i'enlasse de mes bras.

AR.

Je AR. d'ardre
Car
Char
Har
Iar

Braquemar
Coquemar
Calmar &
Calamar
Par
Depar
Repar
Rempar
Branquar
Espar
Nectar
Voy ARD, & ART
Et en vse figurement comme enseigne le Poëte en lart Poëtic.
-Ven' faizãt atteler sõ beau char
-y fit mõter sõ enfãt plein de fard
Belleau liu. 1.
Gente Venus á ton Char
Le Limon & le Branquar.
Garnier en comeli.
-allon braue Cezar
-& montez dans le Char.

ARC.

Arc
Marc *Mezure à pezer*
Marc *nom propre*
Marc *d'herbe preſſée*
Parc
Tom. 2. liu. 1.
-du bout de son Arc
-preſſurant le Marc
Voy AC.
Tom. 1. liu. 1.
-qui du bout de son Arc
-me plongeant soubz le Lac,

ARCS.

Arcs

Flatez
Pars
Voy ARS.

ARD.

Ard *de ardoir*
Chiard
Liard
Criard
Couard
Rouard
Brocard
Dard
Plaidard
Pendart
Rongeard
Songeard
Fard
Cafard
Blaffard
Hagard
Bragard
Regard
Eſgard
Dieu gard
Langard
Bayard
Fuyard
Lard
Camard
Calemard
Canard
Hinard
Couard et
Cornard
Regnard et
Reguard
Traquenard

Caignard
Montaignard
Poignard
Rechignard
Mignard
Frapard
Eſpard
Paſſard
Tard
Faicard
Sotard
Baſtard
Banard
Hanard
Hazard
Iazard
Lizard
Grizard
Muzard

Tom. 1. Liu. 1.

-deſcocha de leur regard
mon cœur le premier dard
Voy LARD *&* ART.

Tom. 3. Liu. 2.

-& ſans auoir eſgard
percé de part en part

ARS.

tu Ars *de ardre*
Hars
Eſchars
Gars
Mars
Voy AR, ARC, ARD, *&* ART.

Tom. 2. Liu. 5.

fleuues de Mars
l'hyuer lors que tu pars

Iodelle.

-en ce peril de Mars
Peinte de mille fards.

Tom. 3. Liu. 1.

-les lettres & les arts
-à la bandon de Mars.

ART.

Art
Sotüart
Eſcart
Aleſcart
Soudart
Eſtendart
Brochard
Camart
Braquemart
Coquemart
Plumart
Part
Apart
Depart
Repart
Champart
Penſart
Braſſart
Teſtart
Quart
Plaquart
Coquart
Branquart
Broquart

Franc. 1.

-ſerrant d'vne autre part
-& enfans à leſcart.

Voy ARD.

Tom. 3. Liu. 5.

Le chien qui de bons ſang part

Vaillard.

AS.

Crëas
Eſtropias
Notarias
vn Bas
Bas *adverbe*
Abas
Contrebas
Las
Helas
Soulas
Clas *de Cloches*
Clas *bruit*
les Glas
Coutelas
vn Amas
Mats *de Navire*
Damas *fleur*
Damas *drap de ſoye*
vn Harnas
Pas *de pied*
Pas *de haye*
Pas *point*
Apas
Repas
Compas
Treſpas
Ras *ou* Raſque
vn Sas *eſtamine*
vn Tas
Taffetas
Fatras
Ambezas
Bras
Rebras
Hipocras

Qui tombez contre bas
D'vn gliſſant pas

Voy A C *&* AT,

Et les infinis de la premiere conjugaiſon par tous les chapitres.

AST.

Flambaſt
Placeaſt

Voy à tous les Chapitres les infinis de la premiere conjugaiſon

AT.

Eſtropiat
Notariat
Abat.
Cabat
Rabat
Sabat
Rebat
vn Debat
il Debat
vn Combat
il Combat
Entrebat
Celibat
Esbat
Brocat
Soldat
Concordat
Fat
Legat
Chat
Achat
Rachat
Crachat

Gouiat
Cardinalat
Prelat
Peculat
Conſulat
Oblat
Eſclat
vn Plat
oſtre Plat
Mat
Climat
Frimat
Primat
Quadenat
Grenat
Senat
Concubinat
Codignat
Papat
Epiſcopat
Rat
Barat
Materat *et*
Matrat
Verrat
Ingrat
Contrat
Plaſtrat
Magiſtrat
Piſſat
Attentat
Eſtat
Apoſtat
Fauat *de febues*
Rozat
Marquizat
Pact

Rapé

Tom. 3. Liu. 2.

le confeſſeur prelat
m'accuſe d'eſtre ingrat

Voy CAT & AST.

Saluſt. en la ſepm.

par tout le pays plus
faict vn plus grand degaſt

ASTS.

Esbats

Voy AT & AS.

Tom. 1. Liu. 2.

Toutesfois ne perdons pas
Noz esbats

AV.

Gluau
Nuau
Fau *arbre*
Fau *de fauceté*
Fau *de faillir*
Fau *à faucher*
ie Defau
Brifau
Chau *de chaloir*
Chau *à baſtir*
Nau
Pau
ie Sau *de ſauter*
ie Aſſau
Tau
Eſtau
Feſtau
Coutau
ie Vau *de valloir*

Pour le prendre ſoudain ie ſau
Voyant la ile prize au gluau

Voy EAV.

Belleau liu. 1.

d'vn rocher d'vn Coutau
d'vn argentin ruiſſeau

AVD & AVLT.

Clabault
Ribauld
Lambaud
Cault
Macault
Badaud
Lourdault
Sourdault
Nigaud
Hault
Chauld
Artichault
Grimaud
Bequenaud
Papaud
Crapaud
Marpaud
Maraud
Herault
Noiraud
Mouraud
Leuraud
Ruſtault
Coutault
Vault
Rien-ne-vault

Voy PAVLT & SAVLT.

Tom. 2. liu. 5.

mieux que deuant il faut
deſtomac plus chaud

Voy BER.

BAIL.

Vn Bail

Voy AIL

BAILS.

les Bails

Voy AILS

BAIN BAINS

vn Bain-s

Aubain-s

Voy AIN

BAIS.

Cheuaux Bais

vn Bais

Abbais

Rabais

Voy AIS *&* BES

BAL

vn Bal

Verbal

Voy AL

BAN.

vn Ban

Gaban

Arriereban

Turban

Voy AN.

BANC

vn Banc

Voy ANC

BANS.

Bans *proclamation*

Bans *s'asseoir*

Gabans

Arrierebans

Bobans

Turbans

B.

-pour vne nopce vendre

-guerrier pour vn assault

AVS & AVX.

des Aux *ail*

Baus *de bail*

vne Faux

Trauaux

Voy AL, AV, AVT, EAV *&* OS

Tom. 4. liu. 1.

-esleue vne grand faux

-a grand pas tous elgaux

Tom. 1. liu. 2.

-finement ses gluaux

-de prendre des oyseaux

La

-les hauts tournans cheuaux

-dans le creux des nuaux

Iodelle.

-plaine de faits & maux

-vuide de tout grand los

BA.

Ba

Aba

Raba

Reba

Deba

Entreba

Comba

Esba

Voy BER.

BAC

Vn Bac *Voy* Ac

BAI,

Bai *couleur de cheual*

Bai *de bayer*

Abbay

Rabai

Voy BER

BANT.

Gabant

Voy BER

BAS.

vn Bas

aſtre Bas

Abas *aduerbe*

Contrebas

Voy BA, BAT, *&* BER

BAST

vn Baſt *de Cheual*

Exibaſt

Voy BER

BAT.

le Bat

il Bat

Abat

Cabat

vn Rabat

il Rabat

Sabat

vn Debat

il Debat

Celibat

vn Combat

il Combat

vn Esbat

il Esbat

Voy AT

BAV

Clabau

Courtibau

Voy AV

AVLD AVLT.

Cabault

Clabault

Ribauld

Lambeauld

Voy AVLD *&* AVLT

BAVS.

les Baux

Verbaux

Voy AV *& les reuoie*

BAVT

Voy AVT

ABE

Gabe

Sillabe

Monoſillabe

Poliſſillabe

Aſtrolabe

Arabe *auare & shiche*

Voy ARBE

IBE

Inhibe

Prohibe

Exibe

vne Bribe

il Bribe

Scribe

AMBE

Iambe

Eniambe

Deſeniambe

vne Flambe

il Flambe

Reflambe

Oriflambe

Enflambe

Deſemflambe

IMBE.

Gimbe

Regimbe

Limbe d'Astrolabe
Limbe des Enfers

OMBE.

Combe valée
Succombe
Palombe
Collombe
il Tombe
Retombe
il Entombe

Voy OMBE.

Tom. 2. Liu. 5.

-qu'en Terre elle tombe
-desdaignant la tombe

VMBE

Plumbe
vne Tumbe
ie Tumbe

Voy OMBE.

Tom. 2. Liu. 4.

-La douce manne tombe
-à iamais sur sa Tombe

OBE.

OBBE.

Gobe
Hobe *de hober*
Globe
Robbe
Desrobe
Garderobbe

Du Bellay au recueil.

-Et & le soin qui me desrobe
-me faict semblable à Niobe.

Voy AVBE.

ARBE.

Barbe
Garbe *modeste ptaphe*
Esbarbe
Desbarbe
Embarbe
Desembarbe
trouuer En barbe *aduerbe*
Rembarbe

Voy ABE.

-portant la sale barbe
-d'vn rapineux Arabe

ERBE.

Imberbe
Acerbe
vne Gerbe
ie Gerbe
Engerbe
Desengerbe
Desgerbe
vne Herbe
il Herbe
Enherbe *empoizonne*
Superbe
Verbe
Prouerbe

ORBE.

vn Orbe
il Orbe
Sorbe

OVRBE.

vne Bourbe
il Bourbe
Rebourbe
Desbourbe
Embourbe
Desembourbe
vne Courbe
il Courbe
Recourbe

Contre-courbe
Accourbe
Mi-courbe
Descourbe
vne Fourbe
il Fourbe
Tourbe
Desfourbe
Sourbe

VRBE.

Perturbe

Voy VBE.

AVBE.

L'Aube *le matin*
vne Aube *d'Eglize*
vne Daube
il Daube
Redaube

Voy OBE.

OVBE.

Boube
Emboube
Desboube
Adoube
Radoube

VBE.

Bube
vne Dube
il Dube
Incube
Sucube

Voy VRBE

B E'.

Abbé
Perturbé

Voy BER

BEAV

estre Beau
Escabeau
Lambeau
Flambeau
Tumbeau
Barbeau
Corbeau

Voy EAV

BEAVS.

Escabeaus

Voy EAV *&* EAV

BEC.

vn Bec
Rebec
Haulsebec

Voy EC

BECS

Rebecs

Voy ES

BE'E

il Bée
vne Gerbée
à la Derobée
Courbée
Plumbée

Voy ER

BEIN-S

vn Bein

Voy EIN

les Beins

Voy EIN *&* EINS

Bel

Voy EL

BEN.

Ruben

Voy AN *&* EN

BENS.

Rubens
Voy BANS *&* BENS
BENT. *foem*
Gabent
Voy auec BE *foem*
BER.
Ber *&* *Berceau*
Gaber
Inhiber
Prohiber
Exiber
Briber
Eniamber
Deſeniamber
Flamber
Reflamber
Enflamber
Defflamber
Deſenflamber
Gimber
Regimber
Succomber
Tomber
Retomber
Entomber
Plumber
Tumber
Gober
Rober
Deſrober
Hober *bouger*
Embarber *prendre vne faulſe barbe*
Deſembarber
Esbarber
Desbarber *arracher barbe*
Gerber
Engerber

Deſengerber
Herber
Enherber *empoiſonner*
Deſherber
Orber *faire des ronds*
Bourber
Rebourber
Embourber
Deſembourber
Desbourber
Courber
Accourber
Recourber
Contrecourber
Mi-courber
Deſcourber
Deſtourber
Perturber
Dauber
Redauber
Adouber
Redouber
Bouber
Rebouber
Embouber
Desbouber
BERS.
les Bers
Haubers
Voy ERT.
BERT.
Haubert
Voy ER.
BES *foem*
Gabes
Voy Les BE *foem.*
BES.

tu Bes *de beer* masculin ouuert
Bes *vois de Brebis*
les Bés *de bee*
Rebés
Gibés
Gobés
Quolibés
Barbés

Voy ES *&* AIS.

BES *masc. commun*

Voy BEZ.

BEST.

il Best *de beer*

Voy EST.

BET.

tomber en Debet
Gibet
Gobet
Quolibet
Barbet

Voy ET.

BEV.

Tay Beu
Forbeu

Voy EV.

Beuf

Voy EVF.

Beufs

Voy EVS *&* EVX.

Tom. 4. Liu. 3.

-voyant paiſtre mes Bœufs
-qui s'eſgalent à nous deux

BEVR.

Gabeur
Labeur
Eniambeur
Regimbeur

Deſrobeur
Courbeur
Adoubeur

Voy BER *&* EVR.

BEVRS.

Labeurs

Voy BER *&* EVR.

BEVS.

BEVX.

tu Beus
Plombeux
Herbeux
Bourbeux

Voy EVS.

BEZ.

Gabez
Inhibez

Voy BER.

BI.

Rabi
Alibi
Fourbi
Refourbi
Deffourbi

Voy I. *& les terminaiſons des Verbes de la troyzieſme & quatrieſme coniugaiſon deſquels ſe forme vne variation en* I. *comme de Rendre, Meſdire, Mettre Blanchir, Noircir, Roidir ; ſe fait Rendi, Meſdi, Mi, Blanchi, Noirci, Roidi.*

BIC.

Alambic

Voy IC.

BIE

Fourbie

Refourbie
Desfourbie
Voy IE. *par tous les chapitres amy ſillabe ou autrement comme,* BLIE, CIE, DIE. *&c.*

Tom. 2. Liu. 5.

–Sicille ou la Libie
–rober l'Inde annoblie

BIEN.

Bien *moyen*
Bien *Aduerbe*
Combien
Voy IEN
Biens
Voy IEN.

BIER-S.

Gibbier
Colombier
Obier
Barbier
Herbier
Bourbier
Deſtourbier
Aubier
} S

Voy IER.

BIE'S.

Courbies
Flambiés
Voy BIER.

BIL-S

Babil
Babils
Voy IL.

BIN.

Aubin *D'œuf*
aller le Haubin
Iacabin

Voy IN.

BINS.

Aubins
Iacobins
Voy IN.

BIONS.

Tombions
Voy BER.

BIR.

Fourbir
Refourbir
Desfourbir
Voy par les Chapitres les terminaiZons de la quatrieſme coniugaiZon, comme Enrichir, Occir, Reuerdir, &c.

BIS.

Bis
Habis
Brebis
Alembis
Obis
Raminagrobis
Herbis
Fourbis
Refourbis
Rubis
Subis
Voy IS *& comme deſſus*

BIST.

Fourbiſt
Refourbiſt
Desfourbiſt
Voy comme deſſus.

BIT.

Habit

Obit
Fourbit
Refourbit
Desfourbit
Subit
Voy comme deſſus.

BLA.

Embla
Troubla
Voy BLER.

BLANC.

Blanc
Blanc
Voy ANC.

BLANS.

Blans
Accablans
Voy BLER.

BLANT.

Tremblant
Voy BLER.

BLAS.

BLAST.

Troublas
Troublaſt
Voy BLER.

BLAT.

Oblat *de deuotion*
Voy AT.

BLAI.

Tremblai
Voy BLER.

ABLE.

Hable
Agreable
Deſagreable

Maugreable
Sociable
Inſociable
Preiudiciable
Remediable
Irremediable
Fiable
Desfiable
Pliable
Multipliable
Amiable
Maniable
Matiable
Variable
Friable
Satiable
Reſſatiable
Inſatiable
Chaſtiable
Viable
Enuiable
Seruiable
Muable
Immuable
Louable
Cable
Accable
Immedicable
Explicable
Inexplicable
Extricable
Inextricable
Reuocable
Irreuocable
Effaçable
Ineffaçable
Nauigable

Innauig
Engage
Soullag
Domm
Endom
Meſnag
Change
Mange
Alonge
Ronge
Charge
Ingeab
Fable
Affable
Allegal
Chable
Toucha
Iable
Payabl
Playdo
Ployab
Imploy
Croyal
Pitoya
Impito
Attraya
Diable
Prealal
Inuiola
Vallab
Merue
Eſmer
Deſpu
Sembl
Reſſen
Diſſem
Semab

Innauigable
Engageable
Soullageable
Dommageable
Endommageable
Meſnageable
Changeable
Mangeable
Alongeable
Rongeable
Chargeable
Ingeable
Fable
Affable
Allegable
Chable
Touchable
Iable
Payable
Playdoyable
Ployable
Imployable
Croyable
Pitoyable
Impitoyable
Atrayable
Diable
Prealable
Inuiolable
Vallable
Merueillable
Eſmerueillable
Deſpucelable
Semblable
Reſſemblable
Diſſemblable
Semable

Annable
Limable
Aeſtimable
Enfermable
Blaſmable
Allumable
Conſumable
Manable
Permanable
Sanable
Alienable
Ramenable
Prenable
Imprenable
Ramenable
Souſtenable
Conuenable
Medicinable
Examinable
Abominable
Exterminable
Damnable
Condamnable
Raizonnable
Irrezonnable
Deſraizonnable
Acompagnable
Compagnable
Eſpargnable
Rougnable
Repugnable
Expugnable
Inexpugnable
Capable
Incapable
Coulpable
Incoupable

Escarpable
Rable
Arable
Declarable
Reparable
Irreparable
Comparable
Incomparable
Erable
Deliberable
Considerable
Moderable
Referable
Differable
Conferable
Digerable
Intolerable
Innumerable
Venerable
Munerable
Temperable
Improperable
Irrecuperable
Recuperable
Superable
Insuperable
Reiterable
Conquerable
Mizerable
Desirable
Admirable
Retirable
Dezirable
Inexorable
Implorable
Desplorable
Memorable

Commemorable
Honorable
Fauorable
Deuorable
Natrable
Inenarrable
Curable
Incurable
Durable
Perdurable
Labourable
Secourable
Sauourable
Censurable
Mezurable
Innombrable
Execrable
Sable
Deffensable
Assable
Dassable
Dessable
Gemissable
Perissable
Gueriſſable
Table
Batable
Delectable
Traictable
Metable
Souhaitable
Habitable
Inhabitable
Dubitable
Indubitable
Prouffitable
Charitable

Veritable
Euitable
Ineuitable
Aequitable
Domptable
Indomptable
Lamentable
Coutable
Notable
Acceptable
Portable
Suportable
Insuportable
Sortable
vne Estable
il Estable
Destable
Restable
Connestable
Detestable
Rebutable
Doutable
Disputable
Stable
Instable
Recepuable
Redeuable
Decepuable
Faizable
Lizable
Prizable
Deprizable
Excusable
Inexcuzable

Voy par les Chapitres les Verbes de la premiere coniugaison d'iceux tu formeras des noms

en ABLE *& si feras tu de la pluspart de ceux de la seconde troiziesme & quatriesme coniugaizon comme* Recepuable de recepuoir mettable de mettre Amortissable de amortir, *tu trouueras ci dessus les plus vzitez.*

IBLE.

Bible
Indicible
Vincible
Inuincible
Credible
Incredible
Entendible
Vendible
Legible
Intelligible
Corrigible
Incorrigible
Infrangible
Infalible
Penible
Rible
Terrible
Horrible
vn Crible
il Crible
Reprehensible
Irreprehensible
Comprehensible
Incomprehensible
Sensible
Insensible
Passible
Impassible
Admissible

Remiſſible
Irremiſſible
Acceſſible
Inacceſſible
Poſſible
Impoſſible
Au poſſible *aduerbe*
Compatible
Incompatible
Imperceptible
Suſceptible
Contemptible
Corruptible
Incorruptible
Digeſtible
Commeſtible
Perſvazible
Inuazible
Paizible
Taizible
Lizible
Legible
Loizible
Rizible
Vizible
Inuzible
Diuizible
Nuizible
Plauzible

AMBLE
EMBLE

vne Amble
il Amble
Emble *derobe*
Semble
Enſemble
Reſſemble

Entre-ſemble
Aſſemble
Deſaſſemble & Deſſemble
Reſſemble
Tremble
Voy IMPLE, ANGLE EMPLE, & ANLE
De Brach. liu. 2.
Cette littiere ne branſle
Elle eſt par deux beſtes dandle

OMBLE.

vn Comble
il Comble
Recomble
Deſcomble
Voy ONCLE & ONPLE

VMBLE.

Humble
Fiert-humble
Voy OMBLE

OBLE.

Noble
Vignoble
Voy OLE & OPLE

EVBLE.

Feuble
Affeuble
Meuble
Ameuble
Emmeuble
Immeuble
Deſmeuble
Voy EVGLE, EVLE, & EVPLE

OVBLE

vn Couble *deux*
vn Couble *accoubler ne dites*

il Couble
Desaccouble
Descouble
vn Double
il Double
Redouble
Desdouble
vn Trouble
chose Trouble
il Trouble
Voy OVCLE, OVFLE, OVPLE & OVLE
Ie voy d'vn œil assez trouble
Vne couple

VBLE.

Affuble
Deffuble
Dissoluble
Indissoluble
Chazuble
Voy VFLE, VPLE, & VLE

BLE'

du Blé
Acablé
Desmeublé
Voy BLER

BLEAV.

Tableau
Subleau
Voy EAV

BLE'E.

vne Blée
Endiablée
Alemblée *aduerbe*
Assemblée
Voy BLER

BLENT.

Fœminin
Accablent
Voy les BLE fœmi.

BLER.

Accabler
Descabler
Cabler
Assabler
Dessabler
Establer
Destabler
Restabler
Entabler
Desentabler
Ribler
Cribler
Horribler
Ambler *aller les ambles*
Embler *desrober*
Trembler
Sembler
Assembler
Rassembler
Desassembler &
Dessembler
Ressembler
Entre-sembler
Combler
Recombler
Descombler
Meubler
Ameubler
Desameubler
Emmeubler
Desemmeubler
Remeubler
Desmeubler

Coubler
Descoubler
Accoubler
Desaccoubler
Raccoubler
Doubler
Redoubler
Desdoubler
Troubler
Affubler
Diffubler
Voy CLER, FLER, GLER PLER, *&* LER.

BLES *fœmi.*

Accables
Voy les BLE *fœmi.*

BLE'S.

les Amblés
Voy BLET *&* E'S

BL'ET.

Amblet
Guimblet *&*
Giblet
Doublet
Voy ET

BLEZ.

Accablez
Voy BLER

BLEV

Bleu *&*
Bleuf
Voy EV

BLI

Oubli
Voy BLIR, PLI, *& leurs renuois.*

Tom. 2. Liu. 5.

-le vers bien accompli
-leur nom de l'oubli

BLIC

Public
Voy IC

BLIE

Connestablie
Publie
vne Oublie
il Oublie
Voy BLIR, LIE, CMIE *& les renuois.*

Tom. 2. liu. 5.

-lamitié premier oublie
-que l'age dedie

BLIER.

Tablier *trictrac*
Tablier *deuantier*
Tablier *grand nappe*
Establier
Doublier
Voy IER

BLIR

Establir
Anoblir
Ennoblir
Desanoblir
Affeublir
Voy PLIR

Et par les chapitres les tiltres & terminaizons de la quatriesme conjugaizon.

BLIS.

Anoblis
Voy BRIL *& les renuois.*

BLIST

BLIT

Eſtablist
Affeublist
Voy BLIR
& ſes rennois.

BLOC

vn Bloc
donner en Bloc
Voy OC

BLOI
BLOYENT.
BLOIS
BLOIT

Sembloy
Sembloyent
Semblois
Sembloit
Voy BLER

BLON

Sablon
Voy ON

BLOND

Cheueul Blond
Voy OND *&* ONT.

BLONS.

Cheueux Blons
Sablons
Aocoublons

Voy BLER, ON, OND, ONT, ONS, *&* LONS

Tom. 1. liu. 1.

-vmbragant ſes talons
-de ces beaux Cheueux blons

Bœuf
Voy EVF
Bœufz

Voy BEVS, *&* BONS

BOY

Boy
Abboy.
Reboy
Emboy
Surboy
Voy BER

BOYENT.

Courboient
Voy BER

BOIN-S

Baboin-s
Voy OIN *&* OINS

BOIS

vn Bois
tu Bois
Rebois
les Abbois
Embois
Surbois
Hault-bois
Guaſte-bois
Courbois
Voy BER

BOIT

il Boit
Reboit
Emboit
Surboit
Courboit
Voy BER

BON

Bon
vn Robon
Faux-bon

Carbon
Cherbon
Charbon
Iambon
Voy ON.

BOND.

vn Bond *d'œuf*
Vagabond
Voy OND *&* ONT

BONS.

les Bons
Vagabons
Courbons
Voy ON *&* BER

BORT.

vn Bort *dacoutrement*
vn Bort *de Riuiere*
Voy ORD *&* ORT

BOS.

Iabos
Voy BOT *&* OS.

BOT.

vn Bot
Iabot
Rabot
Sabot
Nabot
Echarbot
Turbot
Voy OT.

BOV.

ie Bou
vn Hibou
Voy OV.
vn Bouc
Voy OVC.

BOVE

vne Boue
Voy OVE.
du Boury
Voy VRY.
tu Bouls
Voy OVS.
il Boult
Voy OVT.

BOVR.

Labour
Tabour
Voy OVR *&* TOVR

BOVRS.

le Rebours
Cheual Rebours
Au-rebours *aduerbe*
Tabours
Labours
Voy OVR *&* OVRS

BOVST.

du Foust *bouilli*
Voy OVST.

BOVST.

vn Bout
Debout
Voy OVT.

BRA.

vn Bra
Rebra
Nombra
Voy BRER, CRER, DRER, FRER, GRER, PRER, TRER & VRER.

BRAY.

ie Bray *de Braire*
ie Bray *de Brayer*
Voy comme dessus.

B.

BRAIS.

vne Brais
tu Brais *de braire*
Voy les Renuois
de BRA.

BRAICT.

il Braiſt
Voy BRER *& ſes Renuois*

BRAIT.

il Brait *de Braire*
le Brait *d'vn Aſne*
Voy AIT *&* ET

BRAN.

du Bran *de ſieure de bois*
Bran *interiection daidaigneuſe*
Voy AN.
Branc dacier *Coutelas*
Voy ANC.

BRANS.

Brans *Coutelas*
les Brans *de Sieur*
Nombrans
Voy BRER *& ſes Renuois*

BRANT.

Nombrant
Voy BRER.
comme deſſus

BRAS.

les Bras
Rebras
Nombras
Voy BRER *& ſes Renuois &* BAS.

-en la Guerre cent bras
-embragent les combas.

BRAST.

Nombraſt
Voy BRER *& ſes Renuois.*

ABRE.

il Cabre
Cinabre.
Voy ARBRE, ACRE, ADRE, AFRE, ATRE, *&* ARE.

EBRE.

Celebre
Tenebre
Funebre
Vertebre
Voy ETRE, *&* ERE.

IBRE.

Libre
Calibre
Voy IRRE, IGRE, ITRE, IVRE, *&* IRE.
R. Gamel [redacted] Cornel.
-ſe venter que le Tibre
-que l'Eufrate & le Tigre.

AMBRE & EMBRE.

de l'Ambre
Cambre
vne Chambre
il Chambre
Enchambre
Deſenchambre
Deſchambre
Decembre
Gingembre
Membre
Deſmembre
Remembre

Emmembre
Septembre
Nouembre
Voy ANCRE, ANDRE, ANTRE, ENDRE, EMPRE, & ENTRE.

Tom. 3. Liu. 1.

-entra dedans ma Chambre
-& du Lict ie n'en membre.

Liu. 3.

I'honoreray ten beau Septembre
De ce bouc cornu rouge pampre.

IMBRE.

vn Timbre *d'armoires*
vn Timbre *à tenir eau*
il Timbre
Voy INDRE & INTRE.

OMBRE.

VMBRE.

il Ombre
Encombre
Deſemcombre
Cocombre
vn Nombre
il Nombre
Annombre
Deſnombre
Sombre
vn Vmbre
Obumbre
Voy ONDRE, ONGRE, OMPRE, & ONTRE.

OBRE.

Opprobre
Sobre
Octobre
Voy OCRE, OFFRE, &

OPRE.

ARBRE.

vn Arbre
vn Marbre
il Marbre
il Emmarbre
Deſmarbre
Voy ARDRE, ARTRE, ARRE & *ſes renuois*

VBRE.

Lugubre
Salubre
Voy VCRE, VSTRE, & VRE.

BRE'.

Nombré
Voy ERER.
& ſes renuois.

BRE'E.

vne Chambrée
vne Remembrée
Deſmembrée
Voy BRER *& ſes renuois.*
Bref &
Brief
Voy EF & IEF.

BRENT *fœm.*

Nombrent
Voy les BRE.

BRENT *maſc.*

vn Allebrent
Voy BRER *& ſes renuois.*

BRER.

Cabrer
Celebrer
Tenebrer
Calibrer

Cambrer
Chambrer
Enchambrer
Desenchambrer
Deschambrer
Membrer
Remembrer
Emmembrer
Desmembrer
Timbrer
Ombrer
Encombrer
Desencombrer
Descombrer
Nombrer
Denombrer
Annombrer
Vmbrer
Obumbrer
Marbrer
Emmarbrer
Desmarbrer

Voy CRER, DRER, FRER, GRER, PRER, TRER, & VRER.

BRES *foem.*

Voy les BRE.

BREVS

Scabreux
Tenebreus
Nombreus

Voy BRER & EVX.

BREZ

Nombrez

Voy BRER *& ſes Renuois*

BRI

vn Abri

Voy CRI, RI, *& ſes Renuois.*

Brief

Voy IEF.

BRIER

Chambrier
Encombrier
Arbrier
Marbrier

Voy IER.

BRIES

Nombriés

Voy BRER *& ſes Renuois*

BRIL-S.

Nombril-s

Voy IL & IL S.

BRIN-S

vn Brin *d'herbe*
pas vn Brin *nullement*
Marbrin

Voy IN & INS.

BRIONS

Nombrions

Voy BRER *& ſes Renuois*

BRIS

Abris
Desbris
Bris *Terre graſſe*
Lembris

Voy CRI *& ſes Renuois.*

vn Broc

Voy OC.

BROY.
BROYENT
BROIS
BROIT
BONS
Nombroy

Nombroyent
Nombrois
Nombroit
Nombrons
Voy BRER *& ſes Renuois*

BROV

le Brou *des Cheures*
Brou de Noix
Voy OV.

BROVE

vne Broue
Rabroue
Voy OVE.
du Brout
Voy OVT.

BRV

vne Bru
Membru
Voy CRV, DRV, GRV, PRV, TRV *&* V, *par ſoy & ſes Renuois*

BRVY

ie Bruy.
Rebruy
Entrebruy
Voy VI *diphtõgué & ſes Renuois.*

BRVIS

tu Bruis
Rebruis
Entre-bruis
Voy VIS *diſtongue*

BRVIT

vn Bruit
il Bruit
Rebruit
Entrebruit
Voy IT *&* VIT *diſtongue.*

Brun
Voy VN.
Bruſc
Voy VC.

BV

ie Bu
Cabu
Rebeu
Entrebu
le Tribu
Iambeu, Embu
Imbu
Barbu
Gerbu, Herbu
Forbu
Voy V *par ſoy*

BVE

Contribuë
Diſtribuë
Attribuë
Voy BV, BVE *& leur Renuois*
Bur
Voy VR.

BVS

Abus
Cabus
Tabus
vn Rebus
Voy BV, BVT, V, *& leur Renuois.*

BVT

vn But, *il* But
Tabut
Rebut
Entrebut
Embut
Imbut
Voy VT

CHAPITRE III.

C

CA.

Ca
Deca
Pieca
Aguaca
Voy CER, QVER, SA, & SER.
Au I de la Franc.
-roidement s'eſlança
-ou ſa forme laiſſa

CAY

Efforcay
Voy CER, SER.
Bercail
Voy AIL.

CAINS

vn Cain *à fendre bois*
Publicain
Voy AIN, AINS, & AINT.

CAL.

Monacal
Pontifical
Clerical
Muzical
Fiſcal
Bocal
Ducal
Voy AL

CAMS

Carcam
vn Camp } s
Voy AM, & AN & ANS.

CAN

Pelican
Carcan,
Voy AN.

CANS

Carcans
Pelicans
Voy CANT, QVANT, QVENT, & QVER.

CANS.

Agaçans
Voy CER, SANT, & SER.
Au I de la Franc.
-des Tirces menacans
-de Peuples puiſſans

CANT.

Predicant
vn Encant
Alencant *aduerbe*
Vaincant
Contraincant
Reuaincant
Voy QVANT, QVENT, & QVER.

CANT

Agaçant
Voy CER, SANT & SER
Cap-s
Voy AP.
Car
Voy AR

CARS

Brocats
Eſcars
Voy ARS

CART

vn Eſcart

Alescart
Brocart
Voy ARD & ART.

CAS

vn Cas
Brocas
Voy QVER & CAT.

CAS

Exerças
Voy CER, & SER.

CAST

Effaçast
Voy CER, & SER.

CAT

Pontificat
Delicat
Syndicat
Brocat
Aduocat
Altercat
Muscat,
Ducat
Voy AT.

CAVLT

homme Cault
vn Macault
Voy AVLT.

CAVS

hommes Caus
Macaus
Voy AL, AV, AVLT, AVS & CAL.
les CE *form.*

ACE

Galeace
Galiace
Dedicace

Efficace
Dace *espece de Gabelle*
Audace
vne Face
bien vous Face
quil Face
Efface
Chiche-Face
Preface
Agace
Lace
Entrelace
Deslace
Filace
Enlace
Paillace
Falace
Glace
Place
Desplace
Limace
Grimace
Primace
Mace
Hommace
Contumace
Menace
Bonace
Espace
Race
Cuirace
Terrace
Crace
Grace
Disgrace
Malegrace
Trace

Petace
Repetace
Lauace *d'eau*
Creuace
Bezace

Voy ASSE *&* ARSE.

Tom. 1. liu. 1.

-des filletz d'or effaçe
-qui les Aſtres ſurpaſſe

Des-Portes.

-& maſche vne menaçe
-ie ſuis le Roy de Sarſe

Equinocce

Voy OCE, ORCE, *&* ORSE

E'CE

vne Piece
longue Piece
bonne Piece
Appiece
Rappiece
Deſappiece
Niece
Depece
Eſpece
Aquieſce
Abeſce
Qu'eſt-ce

Voy AISSE *&* ESSE.

Franc. liu. 1.

-des Princes de la Grece
-le iour de leur Deeſſe.

Belleau.

-qu'en chaſcune eſpece
-le maſle à l'adreſſe

ICE

Gelaice
Exercice *Blandice*
Indice
Preiudice
Benefice
Edifice
Artifice
Sacrifice
Orifice
Office
Malefice
Obiice
vne Lice
il Lice
Calice
Malice
Delice
Pelice
Gelice
Police
Songe-malice
Plice
Complice
Supplice
Premice
Immice
Nice
Genice
Iaunice
Precipice
Propice
Eſpice
Frontiſpice
Auarice
Nourrice
Lambrice
Spoliatrice
Procreatrice
Conciliatrice

Cicatrice
Emandatrice
Stimulatrice
Accumulatrice
Diſſimulatrice
Matrice
Amatrice
Vzurpatrice
Moderatrice
Imperatrice
S[illegible] & trice
Immitatrice
Conſeruatrice
Effectrice
Inuentrice
Preceptrice
Tutrice
Exorſice
Notice
Iuſtice
Iniuſtice
terr-lectice
Soſtice
Vice
Seruice
Nouice

Voy ISSE.

Tom. 5. Liu. 1.

-ceux qui te font ſeruice
-honorer on les puiſſe.

Partoice

Voy OISSE.

ANCE

vne Ance
Surceance
Recreance
Meſcreance

Creance
Doleance
Bien-ſeance
Mal-ſeance
Fiance
Signifiance
Confiance
Deffiance
Alliance
Oubliance
Maniance
Affluance
Muance
Nuance
Bobance
Chance
Meſchance
Dance
Cadance
Abondance
Oultre-cuidance
Accordance
Deſaccordance
Engeance
Vengeance
Allegeance
Enfance
Elegance
Arrogance
Preuoyance
Croyance
Adiance
vne Lance
il Lance
Elance
vne Balance
il Balance

Nonchalance
Bien-ueillance
Mal-ueillance
Vaillance
Vigilence
Defaillance
Corpulence
Semblance
Reſſamblance
Commence
Accoutumance
Deſaccoutumance
Chiromance
Piromance
Nigromance
Contenance
Appartenance
Lieutenance
Soubtenance
Conuenance
Souuenance
Finance
Determinance
Continence
Incontinence
Ordonnance
Rezonnance
Repugnance
vne Pance
Attrempance
Rance
Apparence
Tolerance
Temperance
Esperance
Reuerance
Perſeuerance

Ignorance
Demeurance
Aſſeurance
France
Souffrance
Oultrance
Remontrance
Remontrance
Deliurance
Obeiſſance
Eſiouiſſance
Iouiſſance
Reiouiſſance
Naiſſance
Connoiſſance
Reconnoiſſance
Apparoiſſance
Croiſſance
Accroiſſance
Puiſſance
Impuiſſance
Iactance
Pitance
Quitance
Vantence
Repentance
Accointance
Importance
Reziſtance
Diſtance
Aſſiſtance
Preſtance
Inſtance
Conſtance
Inconſtance
Subſtance
Auance

Desauance
Apparceuance
Deuance
Redeuance
Cheuance
Greuance
Conuiuance
Suruiuance
Obseruance
Elegance
Arrogance
Meniguance
Plaizance
Desplaizance
Aizance
Suffizance
Nuizance
Vzance

Voy ENCE, ANSE, & ENSE.

Tom. 5. liu. 1.

-o inuincible puissance
-en vostre adolescence

Tom. 4 liu. 1.

-leurs cornes par outrance
-à genoux sur la panse

Franc. liu. 4.

-& nom du Roy de France
-soppozer en deffence

ENCE

Science
Conscience
Prescience
Obedience
Audience
Sapience
Experience

Patience
Impatience
Affluence
Influence
Decence
Munificence
Magnificence
Licence
Innocence
Abscence
Conualescence
Adolescence
Concupiscence
Cadence
Decadence
Credence
Difidence
Rezidence
Prezidence
Euidence
Prouidence
Superintendence
Abondance
Correspondence
Prudence
Imprudence
Impudence
Deffence
Offence
Regence
Indigence
Diligence
Intelligence
Negligence
Indulgence
Excellence
Vigilence

Silence
Pestilence
Violence
Insolence
Benevolence
Opulence
Corpulence
Petulence
Vehemence
Clemence
Semence
Ensemence
Immence
Commence
Recommence
Encommence
Prééminance
Soubtenance
Maintenance
Mesaduenance
Eminence
Continence
Abstinence
Impertinence
Pence
Compence
Recompence
Attrempence
Despence
Dispence
Apparence
Difference
Esperance
Temperence
Intemperance
Reuerence
Irreuerance

Concurrence
Assurance
Sence
Absence
Essence
Obeissance
Desobeissance
Desapetissence
Tence
Laistance
Competence
Incompetence
Penitence
Sentence
Potence
Assistence
Animaduertance
Constance
Suruiuance
Iouience
Eleguence
Arroguence
Frequence
Infrequence
Sequence
Consequence
Eloquence
Prezence

Voy ANCE, ANSE, & ENSE.

Tom. 2. liu. 1.

-si belle Science
-commença l'aliance

Franc. liu. 1.

-le prestre à la cadance
-il redouble la dance

Liu. 3.

-à ſi freſle deſſence
-ie plaiſt pour recompenſe

MINCE

Mince
vne Rince
il Pince
Repince
Eſpince
Rince
Grince
Prince
Since
Euince
Prouince
Voy INSSE *&* INSE.
Tom. 3. liu. 1.
-quelque grand Prince
-il faudroit que ie prinſe

ONCE

vne Once *poix*
vne Once *animal*
Fonce
Refonce
Enfonce
Deffonce
Semonce
Denonce
Renonce
vn Nonce *meſſagier*
Annonce
Prononce
vne Ponce
pierre Ponce
Responce
Ronce
Enronce
Defronce

Fronce
Deffronce
Refronce
Voy ONSE.
Tom. 4. liu. 2.
-contre lequel il fronce
-vne telle reſponce

OCE

Negoce
Noce
Groce
Atroce
Voy OSSE.
Belleau liu. 1.
-au relief de la Noce
-tu luy creuze vne foſſe
Eſparce
Voy ARSE.

ERCE

Exerce
Berce
Gerce
il Perce
couleur Percé
Oultre-perce
Tranſperce
Terce
Voy ERSE.
Tom. 2. liu. 3.
-vn ombre il exerce
-bataille diuerſe

ORCE

vne Eſcorce
il Eſcorce
vne Force
il Force
Force *beaucoup*

Renforce
Efforce
Amorce
Detorce
Entorce
Eſtorce
Diuorce
Voy O R S E.
Franc. liu. 1.
-le chanure à toute force
-entorſe ſus entorſe

OVRCE

vne Bource
vn Bource
Pour-ce
Source
Re-source
Voy O V R C E.
Franc. liu. 1.
d'vne Eternelle ſource
de qui la viue courſe

AVCE

Beauce
Hauce
Fauce
Exauce
Voy A V S S E.

OVCE

Douce
Mouce
Eſmouce
vn Pouce
Courrouce
Voy O V S S E.
Tom. 2. liu. 4.
-La ſeuſle Lire douce
-L'ennuy des cœurs repouſſe

VCE

vne Aumuce
vne Puce
Prepuce
Eſpuce
Suce
Aſtuce
Voy V S S E.
Tom. 1. liu. 1.
-qui ſus ie puſſe
en homme ie me puſſe
CE *maſc.*

Effacé
Agacé
Voy C E R, S E, *&* S S E.
Franc. liu. 2.
-de ſablon enfoncé
-ou Francus fut pouſſé

CEAV

Procurceau
Iouenceau
Pinceau
Auocaceau
Panonceau
Ponceau
Monceau
Arceau
Berceau
Cerceau
Morceau
Porceau *&*
Pourceau
Aiſceau
Faiſceau
Boiſſeau
Puceau
Voy E A V *&* E A V.

Franc. 1. liu. 1.
-choizis en tes vaisseaux
-entre les iouuenceaux

CEAVS.

Puceaus
Voy CEAV & EAV.

CE'E

Ionchée
Seneschaucée
Poucée
Effacée
Voy CER, SER, & *ses renuois.*

Tom. 2. liu. 1.
-& la Panacée
-ieunesse passée

CEIN

ie Cein
Encein
Recein
Demi-cein
Descein
Voy EIN.

CEINS

tu Ceins
Enceins
Voy EIN.

CEL

Iouuencel
Moncel
Poncel
Cercel
Morcel
Porcel
Boiscel
Voy EL

CEN

ie Ascen
Descen
Condescen
Voy EN

CEND

Voy CENT.

CENS

tu Ascens
Descens
Condescens
de l'Encens
Voy CENT *masc.* CER, SER & SENS.

Tom. 6.
-& qui aux innocens
l'Euangile à ton sens

CEND, & CENT.

il Cent
vn Cent
Subiacent
Accent
il Decend *de descendre*
Decent *conuenable*
Indecent
Condescend
Adolescend
vn Crescent
Recent
Innocent
Voy CER & SENT. SER & SANT.

Tom. 6.
-le vulgaire innocent
-qui ne voit ni ne sent
Garnier en cornel.
-l'alme Paix ne descend
-nous Peuple perissant

CENT *fœm.*

Effacent
Voy les CE & les EE.
Cep tourment
Voy ET.

CER

Aduocasser
Effacer
Agacer
Agacer
Lacer
Enlacer
Entrelacer
Deslacer
Glacer
Euglacer
Reglacer
Desglacer
Verglacer
Placer
Desplacer
Contumacer
Menacer
Ternacer
Tracer
Petacer
Repetacer
Apiecer
Rapiecer
Desapiecer
Depecer
Aquiescer
Obiicer
Palicer
Despalicer
Repalicer
Espicer
Immicer

[illegible]
[illegible]
[illegible]
[illegible]
Adiancer &
Agencer
Lancer
Balancer
Contrebalancer
Eslancer
Commencer
Encommencer
Recommencer
Semencer
Ensemencer
Conuenancer
Enconuenancer
Desconuenancer
Auancer
Desauancer
Mincer
Pincer
Espincer
Rincer
Grincer
Euincer mot de Palais
Foncer
Enfoncer
Refoncer
Deffoncer
Noncer
Renoncer
Anoncer
Denoncer
Prononcer
Enroncer
Desroncer

Defen[illegible]
Froncer
Refroncer
Defroncer
Crocer
Farcer
Bercer
Exercer
Gercer
Percer
Oultrepercer
Tranſpercer
Tercer
Eſcorcer
Forcer
Renforcer
Eſforcer
Amorcer
Entorcer
Sourcer
Aquieſcer
Haulſer
Exaucer
Surhaucer
Eſmoncer
Poucer
Courroucer
Eſpucer
Sucer
Eſſucer

Voy SER.

Tom. 2. Liu. 5.

-tu me veux offencer
-te fault aller bleſſer.

Cerf

Voy ERF.

CES foem.

Voy les CE.

CE'S

Accés
Decés
Succés
Procés
Excés
Faucés
Doulcés
Placés

Voy E'S.

CET.

Faulcet.
Doulcet
Placet

Voy ET.

CETS

Voy CES.

CEV

Deceu
Receu
Conceu
Apparceu

Voy EV SV *& les Remuz.*

Aux Maſcar.

-qu'on dit eſtre conceu
-dont vous eſtes iſſu.

Linceul

Voy EVL.

CEVR

Farceur
Noirceur
Forceur
Douceur

Voy CER *&* EVR.

CEVS &
CEVX

Linceux
Rouceux
Deceus
Receus
Conceus
Apparceus
Voy EVS & EVX

CEVST

Apperceuſt
Voy EVST.

CEVT

Conceut
Voy EV, EVST, & EVT.

CEZ

Effacez
Voy CHER, & SER.
Belleau Tom. 1.
-enfoncez & forcez
-l'vn ſur l'autre entaſſez

CH'A CHAY.

Eſcacha
Eſcachay
Voy CHEP.
Prochain-s
Voy AIN.
à Chair-s
Voy CHEP, AIR & ERS
Tom. 1. liu. 1.
-en lieu d'humaine Chair
-vn Rocher
Chair
Chairs
Voy CHER, AIR, & ERS
Tom. 1. liu. II.
-Et en lieu d'humaine chair
-vn Rocher.
vn Marchais

Voy AIS, & ES.

CHAL.

Fidarchal
Seneſchal
Mareſchal
Voy AL.
vn Champ
Voy AM, AN, & CHANT.
Tom. 4 liu. 1.
-que celle de ton champ
-de ſon acier trenchant
Champs
Voy CHANT, & CHER.
Tom. 3. liu. 1.
-& paiſas tous les Champs
-ſous tes glaiues trenchans

CHANS

Sachans
Marchans
Voy CHANT, & CHER.

CHANT

vn Chant
Sachant
Marchand
Deſchand
Meſchant
Touchant
Voy CHER.
vn Char
Voy AR.

CHARS

les Chars
Eſchars diche
Brochars
Voy AR, ARD, & ART.
Brochart

Voy ARD.
Pourchas
Voy CHER, CHAT, & AS.

CHAST

Arrachaſt
Voy CHER.

CHAT

vn Chat
Achat & Achet
Rachat
Crachat
Voy AT.
ie me Chau
Voy AV.

CHAVLT

auoir Chault
il luy Chault de chaloir.
Voy AVLT.

CHAVX

de la Chaux à baſtir
tu te Chaux de chaloir
Chauds de chaud
Voy ALAV, AV, AVLD & AVX.
les CHE ſpem.

ACHE

Cache
Eſcache
vne Hache
il Hache
Pennache
Arrache
Crache
Sache
vne Tache
il Tache
vne Attache

il Attache
R'attache
Deſattache
Mouſtache
Vache
Voy ARCHE & ASCHE

Tom. 3. Liu. 4.

-on la corde s'attache
-deſſus la Lyre marche

En la fran. Liu. 1.

-toy Mere Andromache
-en pareſſe ſi laſche.

ECHE

vne Beche
il Beche
vne Fleche
Leche
Alleche
Meche
Flammeſche
Peche
vne Creche
il Creche
Breche
Esbreche
Cheueche
Voy EICHE, ESCHE, & AICHE.

Du Bell. aux Ieux. Ruſt

-vient approcher ſa Meche
-vn peu de ſtoupe ſeiche.

Maurice Sesue.

-à mon corps quelque breche
-à moy & te deſpeſche.

Tom. 3. Liu. 2.

-que peult cauzer ſa fleche
-bien que Dieu & qu'il ſaiche.

EICHE

Seiche
Asaiche
Deseiche
Reseiche
vne Creiche
il Creiche
Encreiche
Desencreiche

Voy ESCHE.

Tom. 1. Liu. 1.

-dessus le pied me seiche
-vne amoureuze meche.

ICHE

Biche
Fiche
Resiche
vne Affiche
il Affiche
Liche
Alliche
Chiche
Miche
Niche
Desmiche
Comiche
Riche
Friche
Desfriche
Esfriche
Triche

ANCHE

vne Anche d'instrument,
le Hanche.
Eshanche
Deshanche
Blanche

Esclanche
Planche
vn Manche
vne Manche
Emmenche
Remmenche
Desemmenche
Desmenche
Dimanche
Panche
Espanche
vne Ranche
Esranche
Enranche
Desranche
Branche
Esbranche
Desbranche
il Branche
Franche
vne Tranche
il Tranche
Destranche
Retranche
Estanche
Reuanche

VNCHE

Brunche
vne Lambrunche
il Lambrunche

OCHE

Antioche
vne Caboche
il Caboche
vn Coche
vne Coche
il Coche

Encoche
Descoche
Hoche
Loche
Galloche
Esloche
vne Cloche
il Cloche
vne Poche
il Poche
Despoche
Empoche
Desempoche
Rempoche
Roche
Arroche
Bourroche
vne Broche
il Broche
Embroche
Rembroche
Desembroche
Proche
Approche
Reproche
Croche
Recroche
Descroche
Accroche
Desaccroche
Tatoche

Voy OVCHE.

Belleau Liure.

De moy si ie t'aproche,
I'enteray for ta Bouche.

ARCHE

vne Arche
vne Marche
il Marche
il Desmarche
Entremarche
Outremarche
Remarche
Patriarche

Voy ACHE.

ERCHE

la Cherche
il Cherche
vne Recherche
il Recherche
Entrecherche
vne Perche
il Perche
Reperche
Desperche

ORCHE

Escorche
Esmorche
Remorche
vn Porche
vne Torche
il Torche
Retorche

OVRCHE

L'Ourche
vne Fourche
il Fourche
Calfourche
Esfourche
Fourches gibet

ASCHE.

Fasche
Refasche
Deffache

Gaſche
Maſche
Remaſche
Laſche *vne*
il Laſche
Relaſche
Deſlaſche
Amouraſche
Taſche
Voy ACHE.
En la franc. Liu. 1.
-toy Mere Andromache
-en pareſſe ſi laſche.
Mori. Seue.
-& moins elle me faſche
-plus veux qu'elle ne ſache.

ESCHE

vne Peſche
vne Deſpeche
il Deſpeche
Empeſche
vne Leſche
Freſche
vn Preſche
il Preſche
Voy AISCHE
Tom. 3. Liu. 4.
-ſans que rien les empeſche
-ou dans la rime fraiſche.

VSCHE

vne Buſche
Il Buſche
Trebuche
vne Embuſche
il Embuſche
Rebuſche
Eſpluſche

Voy VCHE.

OVSCHE

Bouſche
Rebouſche
Desbouſche
Mouſche
Eſcarmouche
Voy OVCHE.
Du Bellay au Recueil.
L'aſpic ſon Oreille bouſche
A la Chaine de ta Bouche.

AVCHE

Eſbauche
vne Desbauche *il* Desbauche
à Gauche *il* Gauche.
en Fauche *il* Fauche
Cheuauche.

OVCHE

Bouche
Abouche
Embouche
vne Couche
il Couche
Accouche
Recouche
Deſcouche
vn Louche
il Louche
vne Mouche
vne Mouche *de nuict*
il Mouche
vn Eſcarmouche
il Eſcarmouche
Eſmouche
vne Touche
il Touche
Attouche

Rattouche
Farrouche
Effarrouche
Desfarrouche
Souche
Voy OVSCHE
Tom. 1. Liu. 2.
-de mes Yeux de ma Bouche
-qui la raiſon me bouche

VCHE

vne Huche
il Huche
Iuche
Eniuche
Deſiuche
Ruche
vne Cruche
il Cruche
Encruche
Deſencruche
Deſcruche
Eſpluche
Auſtruche
Voy VSCHE

CHE'

ie Ché *de choir*
Reché Deché
Renché
Eſché
Meſehé
Eueſché
Duché
Voy CHER.
Eſchec
Voy EC.

CHE'E

Achée

Bechée &
Bouchée
vne Accouchée
vne Touchée *de bribes*
elle eſt Touchée
Nichée
Tranchée *maladie*
Tranchée *par pionnier*
quelle Chée
Dechée *Eſchée*
Voy CHER.

CHE'ES

Eſchées
Voy CHE'S & CHER.

CHEF.

le Chef
vn Chef
Enchief
Derechef
Couurechef
Meſchef
Voy EF.

CHENT
fœminin.

Cachent
Voy *les* CHE *foem.*
Cheoir
Voy CHOIR & OIR

CHER

Cher
Cacher
Eſcacher
Deſcacher
Recacher
Facher
Desfacher
Refacher

Entrefaſcher
Gacher
Hacher
Dehacher
Rehacher
Lacher
Relâcher
Empanacher
Harnacher
Enharnacher
Macher
Arracher
Deſarracher
Cracher
Encracher
Recracher
Tacher
Attacher
Ratacher
Eſtacher
Deſtacher
Entacher
Entretacher
Becher
Rebecher
Abbecher
Lecher
Allecher
Pecher
Cheuecher
Creicher
Encreicher
Deſenerecher
Ficher
Reficher
Affichier
Seicher

Aſſeicher
Reſeicher
Licher
Allicher
Nicher
Deſnicher
Esfricher
Desfricher
Tricher
Eshancher
Deshancher
Emmencher
Remmencher
Deſemmencher
Deſmancher
Pancher
Eſpancher
Enrancher
Deſenrancher
Deſrancher
Brancher
Esbrancher
Desbrancher
Trancher
Retrancher
Deſtrancher
Eſtancher
Reuancher
Iouncher
Enioncher
Broncher &
Bruncher
Clabacher
Eſclabocher
Esbocher
Cocher
Encocher

Deſcocher
Hocher
Locher
Eſlocher
Nocher
Clocher
Pocher
Empocher
Rocher
Enrocher
Deſenrocher
Deſrocher
Garocher
Deſgarrocher
Brocher
Embrocher
Deſembrocher
Rembrocher
Crocher
Accrocher
Deſaccrocher
Deſcrocher
Reprocher
Approcher
Tatocher
Archer
Marcher
Remarcher
Deſmarcher
Entre-marcher
Outre-marcher
Chercher
Rechercher
Entrechercher
Porcher
Repercher
Depercher

Eſcorcher
Eſmorcher
Remorcher
Torcher
Retorcher
Fourcher
Calfourcher
Maſcher
Remaſcher
Taſcher
Retaſcher
Leſcher
Peſcher
Depeſcher
Empeſcher
Preſcher
Repreſcher
Treſcher
Esbaucher
Desbaucher
Faucher
Refaucher
Chaucher
Entrechaucher
Cheuaucher
Entre-cheuaucher
Bucher
Rebuſcher
Trebucher
Embucher
Deſembucher
Hucher
Entre-hucher
Iucher
Deſiucher
Eniucher
Eſplucher

Crucher
Encrucher
Deſcrucher
Boucher
Reboucher
Emboucher
Desboucher
Coucher
Acoucher
Recoucher
Deſcoucher
Moucher
Eſcarmoucher
Eſmoucher
Effaroucher
Desfaroucher
Toucher
Retoucher
Entretoucher
Attoucher

CHERS

Treſchers
Archers
Marchers

Voy CHIERS & ERS.

CHES foem.

Caches

Voy les CHE foem.

CHES

Brochés
Eſchés

Voy CHET & E'S

CHET-s

il Chet
Achet
Cachet
Sachet

} s

Deschet
Rechet
Bichet
Brichet
Guichet
Blanchet
Tranchet
Renchet
Troncher
Cochet
Hochet

} s

Brochet
Crochet
Trochet
Archet
Fourchet
Eſchet
Meſchet
Trebuchet
Huchet

Voy ET

CHEV

ie Cheu
Eſcheu
Deſcheu

Voy CHV.

CHEVR

Arracheur
Cracheur
Pecheur
Blancheur
Chercheur
Eſcorcheur
Peſcheur
Freſcheur
Preſcheur
Faucheur

} s

Cheuaucheur

Voy CHER & EVR

CHEVS

Facheux

Moucheux

Voy EV & EVX.

CHEVST

CHEVT

Voy CHVST & CHVT.

CHEZ

Cachez

Fichez

Voy CHER.

CHI

Blanchi

Voy CHIR.

CHIE

Entelechie

Monarchie

Voy IE & les Tiltres en i. par les chapitres & ceux qui ont IE amisillabe.

Chien-s

Voy IEN.

CHIER-S

Cochier
Clochier
Rochier
Esbranle-rochier
Fourchier
Porchier
Planchier
Gauchier
Buchier &
Bouchier

} s

Voy IER

CHIONS

Cherchions

Voy CHER.

CHIR.

se Alachir

Auachir

Flechir

Reflechir

Enrichir

Blanchir

Reblanchir

Franchir

Affranchir

Raffreschir &

Refreschir

Gauchir

Voy par les chapitres les tiltres en IR *terminaizon de la 4. conjugaizon.*

CHIS

vn Hachis

vn Guachis

Voy CHIR.

CHIST

Blanchist

Voy CHIR.

vn Chot

Voy OC.

CHOY

ie Choy

Dechoy

Rechoy

Renchoy

Eschoy

Meschoy

Voy CHER

CHOIENT

Cachoyent

Voy CHER.

CHOIR

Choir
Dechoir
Rechoir
Renchoir
vn Allichoir
vn Tranchoir
Eschoir
Meschoir
Iuchoir
Mouchoir

Voy OIR.

CHOIS
CHOIST
CHOIT

le Chois
Dechois
Cachoist
Dechoit

Voy CHOY & CHER.

CHON

Cornichon
Planchon
Manchon
Cochon
Fourchon
Calfourchon
Coqueluchon
Capuchon
Bouchon
Torchon

Voy ON.

CHONS

Marchons

Voy CHER & CHON

CHOT.

Bachot
Cochot
Manchot
Souchot

Voy OT

CHOS

Cachos

Voy OT & OS

CHV

ie Chu
Bechu
Rechu
Branchu
Enchu
Renchu
Ionchu
Crochu
Trochu
Fourchu
Æschu
Deschu
Meschu

Voy CV & V *par soy.*

Au 3. Tom.

-le dos & de Bachus
-les Soldars vaincus

CHVST
CHVT

Æschust
Eschut

Voy CHOY

CI

Ci
Occi
Ceci
Ici
Voici

Ranci
Merci
Racourci
Accourci
Adouci
Souci
Oste-souci
Voy CIR & SI.
Tom. 2. Liu. 5.
Rayon qui brille ici
qu'vn Diamant ainsi

CIE

Chacie
Solacie
Regratie
Facecie
Prophetie
Aprecie
Preiudicie
Superficie
Equinentie
Chiromentie
Necromentie
Sententie
Negotie
Associe
Mercie
Remercie
Soucie
Crucie
Voy CIR & par les Chapitres les tiltres ayant IE à mi-syllabe.
Ciel-s
Voy EL.
Parroicien-s
Voy IEN.

CIER

Acier
Espicier
Iustitier
Officier
Creancier
Bobancier
Financier
Penancier &
Penitancier
Sentencier
Deuancier
Foncier
vn Foncier
Mercier
Sorcier
Voy IER.

CIERS

Espiciers
Voy IER & IERS.

CIES foem.

Chacies
Voy CIE & les IE foem.

CIE'S

Sentencies
Espicies
Voy CIR & CER.
Cieux
Voy IEVX.

CIF-S

Lacif
Macif
Excescif
Voy IF, CIS, & SIS
Tom. 2. Liu. 3.
des troupeaux lacifs.

-du prochain terme assis.
Sourcil-s
Voy IL.

CINS

Medecin
Larrecin
Farcin
Poucin
Voy IN.
Cinc
Voy IN.

CIONS

Effacions
Voy CER & CHEF.

CIR

Occir
Entre-occir
Retrecir
Estrecir
Rancir
Circoncir
Esclaircir
Farcir
Noircir
Enforcir
Remercir
Obscurcir
Durcir
Endurcir
Accourcir
Raccourcir
Adoucir
Voy par les Chapitres les terminaizons de la quatriesme coniugaizon.

CIS

Occis
Indecis
Precis
Voy CIR, SIR, & SIS.
Esti Pasquier.
-tirer de ses Sourcis
-dont les Dieux sont pensifs.

CIST

Occist
Voy CIR.

CIT

Recit
Occit
Voy CIR & IT.

CLA CLAY

Racla
Raclay
Voy CLER.
Esclair
Voy CLER, AIR.
Esclairs
Voy AIR & ERS.

CLANS
CLANT

Raclans
Raclant
Voy CLER.

CLAS

Clas bruit
Clas de cloches
Voy CLER & AS

CLAST

Raclast
Voy CLER.

CLAT

Esclat
Voy AT.

les CLE

ACLE

Demoniacle
Maniacle
Pinacle
Tabernacle
Racle
Miracle
Oracle
Memoracle
Spectacle
Receptacle
Habitacle
Obstacle
Siecle
Voy AIGLE & ELLE.
Salust. 6. jour de la Sem.
-que diray ie de l'Aigle
-honora nostre Siecle

ICLE

vn Bicle
ie Bicle
Manicle
Bexicle lunettes
Article
Bouticle & boutique
Voy ILLE, IELE, IFLE.

ONCLE

vn Oncle
Froncle &
Furuncle
Voy ONGLE.
il Sarcle
Voy ARLE.

ERCLE

vn Cercle
ie Cercle

Couuercle
Voy ERLE.
Muscle
Voy VFLE, VELE, VPLE & VLLE.

OVCLE

vne Boucle
il Boucle
Emboucle
Escarboucle
Desboucle
Voy OVBLE, OVFLE, OVPLE & OVLE.
Belleau liu. 1.
-les clous & les Boucles
la bride & les couples.
Clef
Voy EF.

CLENT form.

Raclent
Voy les CLE.

CLER

Racler
Sarcler
Resarcler
Essarcler
Cercler
Descercler
Rencercler
Boucler
Emboucler
Reboucler
Desboucler
Voy BLER, FLER, GLER, FLER, & LER.
Clerc
Voy ERC.

CLES *fem.*
Voy les CLE

CLEVR
Tirracleur
Racleur
Sarcleur
Voy EVR.

CLEZ
Raclez
Voy CLER.

Voy IER.
Bouclier
Voy IER.

CLIE'S
Racliés
Sarcliés
Voy CLER.

CLIN
vn Clin *d'œil*
Enclin
Declin
Voy IN.

CLIONS
Raclions
Voy CLER

CLO
ie Clo
Reclo
Enclo
Forclo
Eſclo
Deſclo

CLOY
CLOYENT
Racloy
Racloyent

Voy CLER.

CLOIRE
vn Racloire
vn Sarcloire
Cercloire
Voy OIR.

CLOIS
CLOIT
CLONS
Voy CLER.

CLOS
vn Clos
vn Clos
Reclos
vn Enclos
vn Enclos
vn Reclos
vn Renclos
Forclos
Eſclos
Deſclos
Voy OS.

CLOST
il Cloſt
Voy CLO.

CLOVER
vn Clou
ie Clou
Reclou
Enclou
Forclou
Eſclou
Deſclou
Voy OV

CLV
ie Exclu
Perclu

Forclu

Voy LV & V *par soy.*

CLVS

Voy CLV & VS.

CLVST

Voy CLV & VST.

Cœur

Voy EVR.

COY

Estre coy
De recoy
Arrecoy
Vaincoy
Reuaincoy
Conuaincoy

Voy QVER.

COY

Deçoy
Reçoy
Conçoy
Apperçoy

Voy CER, CIR, SER, & SOY.

COIENT

Effaçoyent

Voy CER, CIR & SER.

COIN

vn Coin *de fer & de bois*
vn Coin *derne*
Recoin
Contrecoin

Voy OIN.

COINCT

estre Coinct *ioli*
Accoinct

Voy OINCT.

COINS

les Coins
Recoins
Contrecoins
Coins *iolis*
Accoins

Voy OIN, OINCT & OINS.

COIS

COIS.

Vaincois
Vaincoit

Voy COY & QVER.

COIT, COIT.

Ainçois Deçoit

Voy CER, CIR, SER, ÇOY SOIS & SOIT.

Tom. 2. Liu. 3.

– A se frizer commençoit
– Qu'il pensoit.

COLS

le Col
Licol
Torcol } s

Voy OL

CON

Bacon
Caracon
Flaccon
Faucon
Boucon

CON

Façon
Male-façon
Glaçon
Limaçon
Eschançon
Enfançon
Tançon
Rençon

Soupçon
Arçon
Voy SON.
Tom. 1. Liu. 2.
-mais en autre façon
-ie degoise mon son.

COND.

Facond
Fecond
Verecond
Second
Voy OND & ONT.

CONS

Vaincons
Reuaincons
Conuaincons
Voy CON, CONC & QVER

CONS

Façons
Voy CON, CER, CIR, SER & SONS.
vn Cocq
Voy OC.
vn Cor
Voy OR.

CORD

Accord *de voix*
Accord *consentement*
Accord *conuenance*
vn Record
homme Accort
Voy ORD & ORT.

CORS

les Cors *cornes*
vn Corps
Voy OR, ORD, ORS & ORT

COS, COT.

Escot } *du bon*
Escot } *repas de taverne*
Abricot }
Cercot }
Surcot }
Voy OT & OS.

COV

ie Cou
Recou
Descou
Voy OV.

OVD

il Coud
Recoud
Descoud
Voy OVD & OVT.

COVE

vne Coue *à aiguiser*
Secoue
Resecoue
Voy OVE.

COVP

vn Coup
Acoup
Beaucoup
Voy OVP, OVD & OVT.

COVR

vne Cour *de maison*
la Cour *du Roy*
ie Cour
Accour
Encour
Entrecour
Discour
Basse-cour
Recour
Voy OVR.

COVRS

tu Cours
vn Cours
Decours
Recours
Secours
vn Discours
tu Discours
Accours
Auant-cours
Voy OVR & OVRS.

COVRT

vne Court *Royalle*
vne Court *de maison*
il Court
Court *brief*
Voy COVR & OVRT.

COVS

tu Cous
Recous
Secous
Descous
les Coups
Voy OVS.

COVST

il Coust
Recoust
Descoust
Voy OVST.

CRA

Vaincra
Reuaincra
Conuaincra
Voy CRER, BRA & *ses Renuois.*
Cric-crac *nom de son*
Voy A C.

C.

CRAY

Vaincray
Reuaincray
Conuaincray
Voy CRER.
le Crain
Voy AIN.

CRAIND

il Craind
homme Craind
Voy AINCT,

CRAINS.

tu Crains
hommes Crains
Voy AIN & AINCT.
Sepulchral
Voy AL.

CRAN

vn Cran
Escran
faire Escran *au vent*
Voy AN.

CRANS
CRANT

Escrans
Sacrant
Voy CRER & *ses renuois.*
& AS.

CRAST

Sacrast
Voy Crer
Sepulchraux
Voy AL, AV, AVLT, & AVX,
les CRE

ACRE

Diacre
Soubz-diacre

Arche-diacre
Ponacre
Simulacre
Sacre
Conſacre
Re-ſacre
Deſſacre
Maſſacre
Voy ABRE, ADRE, AFRE ATRE *&* RE.
Sepulchre
Voy VCRE.

ANCRE, ENCRE

il Ancre
vne Ancre
Encre
Deſancre
Cancre
Chancre
Eſchancre
Deſchancre
Voy AMBRE, ANDRE, *&* ENTRE.

AINCRE

Vaincre
Reuaincre
Conuaincre
Voy AINDRE.

OCRE

*de l'*Ocre
Mediocre
Voy OBRE, OFFRE, *&* OPRE.
du Sucre
il Sucre
Voy VBRE, VSTRE, *&* VRE.

C. 69

CRE *maſ.*

Sacré
Voy BRER, CRER, DRER, FRER, GRER, PRER, TRER, *&* VRER.

CREE

il Crée
Recrée
Procrée
Voy les Remois ci deſſus.
Eſcren
Voy AN, *&* EN.

CRENT

Sacrent
Voy les CRE.

CRER

Sacrer
Conſacrer
Deſſacrer
Re-ſacrer
Maſſacrer
Ancrer
Deſancrer
Eſchancrer
Deſchancrer
Execrer
Mediocrer
Sucrer, Enſucrer
Voy BRER, CRER, DRER, FRER, GRER, PRER, TRER *&* VRER.

CRES *fœm.*

Sacres
Voy les CRE.

CRES *maſc.*

Decrés
Voy CRET *&* RES.

C

CRET-S

Decret
Halecret
Secret
Discret

Voy AIT *&* ET *&* E's.

Tom. 1. liu 1.

-publier le secret
-d'vn soin & d'vn regret
d'vn Serpent & d'vn trait

CREV

i'ay Creu *de croire*
i'ay Creu *de croitre*
Accru
Recreu
Parcru
Surcru
Descru
Mescru

Voy EV

CREVX

estre Creux
Massacreux
Chancreux

Voy EVX *&* REVX

CREVR-S

Consacreur
Massacreur

Voy CREER *&* EVR

CREZ com.

Sacrez

Voy CREER.

CRI

ie Cri
vn Cri
Escri
Contre-escri

Descri
Rescri
Prescri
Transcri
Inscri
Proscri

Voy DRIR, FRIR, GRIR PRIR, TRIR, VRIR, & RIR.

CRIE

il Crie
Escrie
Descrie
Recrie

Voy IE, *& ses vemois.*

Ancrier

Voy IER.

CRINS

le Crin *d'vn Cheual*
Escrin

Voy IN.

Criõns
Vaincrions
Reuaincrions
Conuaincrions

Voy CRER.

CRIS

Escris

Voy CRI *& ses vemois*

CRIST
CRIT

Escrist
Escrit

Voy CRI *& ses vemois.*

CROY

ie Croy *de croistre*
ie Croy *de croire*

Sucroy
Vaincroy
Reuaincroy
Conuaincroy
Voy CRV *&* CRER

CROYENT

Accroyent
Voy CRV, CROY, *&* CRER

CROIS
CROIST
CROIT

le Crois *profit d'vn bestail*
vne Croix
tu Crois *de croire*
tu Crois *de croistre*
Croist
Croit
Voy CRV, CROY *&* CRER.

CRONS

Vaincrons
Reuaincrons
Conuaincrons
Voy CRER.

vn Crot
Voy OT.

CROVE

vne Escroue *à faire vn*
vn Escroue *de geolier*
Voy OVE

CRV

estre Cru
Accru
Voy CRV, RV, V *par soy & leurs remuois.*

CRVS
CRVST

CRVT

tu Crus
Accruſt
il Acĕrut
Voy comme dessus.

CV

Beccu
Vaincu
Inuaincu
Reuaincu
Conuaincu
Cocu
Escu
Vescu
Reuescu
Suruescu
Voy comme dessus.

CVE

Euacue
Voy CV, V *par soy & ses Remuois.*

CVEILS

Accueil
Recueil
Escueil
Sarcueil *&*
Cercueil
Voy EIL.

CVEVR

le Cueur *&*
Cœur
de grand Cœur *aduerbe*
Parcueur
Contre-cueur
Vaincueur
Reuaincueur
Conuaincueur

Inuaincueur
Rancueur
Creue-cueur
Voy C E R & E V R.

CVEVRS

les Cueurs
Voy comme ci deſſus.

CVI

ie Cui
Recui
Circui
Voy V *diphtongue*

CVIR

du Cuir
Circuit
Voy I R & V I R.
Cuirs
Voy I R S.

CVIS

tu Cuis
Recuis
Circuis
Voy V I S *diphton.*

CVIST
CVIT

il Cuiſt
il Cuit
Voy V I V I S T &
& V I T.

CVL-S

le Cul
Bacul
Calcul
Voy V L.

CVN-S

Quelcun
Chaſcun
Aucun
Voy V N.
Obſcur-s
Voy V R.
vn Malcus
Voy C V & V S.

CVST

Veſcuſt
Reueſcuſt
Surueſcuſt
Voy V S T.

CVT

Veſcut
Reueſcut
Surueſcut
Voy V T.

CHAPITRE XIIII.

D

DA

Halebreda
Suada
Voy DER.

DAY

Suaday
Voy DER.
vn Dail *petite faux*
Voy AIL.

DAIN-S

Dedain
Audain
Mondain
Soudain
} s
Voy AIN.

DAL

vn Guindal
Sandal
Sinodal
Feodal & Feudal
Durandal
Voy AL.
A leur Dam
Voy AM.
Soldan
Voy AN.

DANS

Dedans
Soldans
Voy DER, DANT, ENDRE ONDRE & DENT.
Tom. 4. liu. 1.
-il à les yeux ardans
-il à trois rencs de dents

DANT

Suadant
Perſuadant
Diſſuadant
Pedant
Aſcendant
Deſcendant
Cependant
vn Pendant
Ardant
Perdant
Voy DER, ENDRE, ONDRE, ARDRE, ORDRE, OVDRE & DENT.
Tom. 2. Liu. 2.
L'ourſe au midi ardant
Ou l'Inde à l'occident,

DART

vn Dart
Eſtendart
Souldart & Soldart
Voy ARD & ART

DAS

Soldas
Concordas
Voy DER & AS.

DAST

Suadaſt
Cedaſt
Voy DER.

DAT

Soldat
Concordat
Voy AT.

DAVLT

Badault

Dourdaule
Sourdaule
Voy AVLT.
Daux
Feodaux &
Feudaux
Sinodaux
Voy AL, AV, AVLT & AVX.

les DE

ADE

Oreade
Iliade
Olimpiade
Miriade
Amadriade
Driade
Ruade
Suade
Perſuade
Diſſuade
Gambade
Aubade
Embuſcade
Sacade
Muſcade
Arcade
Freſcade
Commendace
Fendace
Fade
Grifade
Brigade
Bourgade
Vertugade
Naiade
Balade
Malade

Sallade *d'homme darmes*
Sallade *d'herbe*
Taillade
Oeillade
Accolade
Onglade
Peuplade
Pomade
Grenade
Penade &
Panade
Eſplanade
Carbonnade
Canonnade
Baſtonnade
de la Pennade
vne Rade
il Rade
Parade
Deſeſperade
Patarrade
Alguarade
Maſquarade
Degrade
Sade *ioli*
Ambaſſade
Mauſſade
Caſſade
Gliſſade
Stade
vne Brauade
il Brauade
Conuade
Euade
Inuade
Camizade
Croizade

Arquebuzade

Voy ARDE.

Riuaudeau.

-son mal n'eſt point malade
-& le corps ne hazarde.

EDE

Cede
Decede
Precede
Succede
Procede
Concede
Intercede
Excede
Tiede
Remede
Herede
Exherede
Poſſede

Voy AIDE.

Riuaudeau.

-mille Charongnes tiedes
-de ces perſonnes laides.

AIDE

vne Aide
il Aide
Entre-aide
Laide
Plaide

Voy EDE

Peruze

La fille à Lupin & Lede
Ne fut laide.

OIDE

Roide
Froide

IDE

vne Ide
Fluide
Homicide
Decide
Parricide
Candide
Onſolide
Solide
Eſlide
Timide
Humide
Tumide
Piramide
Lapide
Cupide
Stupide
Ride
Cantharide
Arſide
vne Bride
il Bride
Rebride
Desbride
Subſide
Vuide
Auide
Deſuide
Cuyde
vne Guyde
il Guide
Liquide
Rezide
Prezide
Baſtilde

ANDE

ENDE

Friande

Affriande
Viande
Truande
vne Bande
il Bande *&*
Bende
Brigande
Marchande
Lande
Chalande
Achalande
Ghirlande
Glande
Houplande
Mande
vne Amande *fruit*
vne Amande *qu'on condamne*
il Amande *paye*
Demande
Alemande
Commande
Normande
Gourmande
Offrande
Grande
Bende
Desbande
Rebende
Prebende
Condecende
Descende
vne Fende
qu'il Fende *de fendre*
Defende
Refende
Pourfende
Legende

Apprehende
vne Lende
Calende
Enlende
Amende
Recommende
Pende
Repende
Appende
Surpende
Espende
Despende
Respende
Suspende
Rende
Tende
Pretende
Entr'atende
Sur-atende
Entende
Entr'-entende
Contende
Estende
Desfende
Restande
Attende
Vende
Lauende
Reuende
Suruende

Tom. 3. Liu. 4.

au reste ie demande
& ne veux plus qu'on pende.

EINDE

Ceinde *de ceindre*
Receinde
Desceinde

INDE

L'Inde
Inde
Guinde

ONDE

vne Onde
il Onde
Inonde
vne Bonde
il Bonde
Abonde
Vagabonde
Faconde
Fœconde
Seconde
Redonde
vne Fonde
il Fonde
Refonde
Confonde
Profonde
Morfonde
Blonde
Monde
Semonde
Immonde
Esmonde
Inoude
Ponde
Responde
Ronde
Aronde
Gronde
vne Sonde
il Sonde
Tonde
Retonde

ODE

vne Ode
Mode
Comode
Accomode
Descomode
Desaccomode
Racomode
Incomode
Discomode
Synode
Epode
Brode
Custode
Methode

ARDE

qu'il Arde
Chiarde
Criarde
Couarde
Halebarde
Barde
Rebarde
Desbarde
Bombarde
Garde
Brocarde
vne Escarde
il Escarde
Rescarde
Darde
Rongearde
Farde
Blasarde
Refarde
Enfarde
Desfarde

vne Garde
il Guarde
Arriere-garde
Contre-garde
Sauue-garde
Auant-garde
Regarde
Langarde
Engarde
vne Harde
il Harde
des Hardes
Licharde
Eſchárde
Reſchatde
Lárde
Papelarde
Entre-larde
Gaillarde
Paillarde
Babillarde
Guoguenarde
Cagnarde
Accagnarde
Mignarde
Tarde
Fetarde
Retarde
Baſtarde
Mouſtarde
Bauarde
Hazarde
Nazarde
Laizarde
Mazarde

Voy A DE, *&* A R D.

Belleau Liu. I.

-de tes iours mignardes
-que le tein de Grenades

ERDE

Merde
Perde
Verde *&*
Verte

ORDE.

Orde
Exorde
vne Borde
il Borde
Aborde
Desborde
Corde
Racorde
Accorde
Deſaccorde
Miſericorde
Diſcorde
Recorde
Encorde
Concorde
Morde
Remorde
Deſmorde
Torde
Retorde
Deſtorde

Voy O D E.

Du Bellay en l'Oliue.

-hautement tu accordes
-& Prince de nos Odes

OVRDE.

Abourde *&*
Lambourde
Bourde *menſonge*

Bourde *espece de drap*
Gourde
Engourde
Gourde
Lourde
Hanelourde
Coquelourde
Fallourde
Sourde
Essourde *ren sourd*

*V*OVDE

Du *B*ellay en l'Oliue
-campagnes s'essourdent
-leurs forts bras dessoudent

Absurde

VDE

Prelude
Rude
Inquietude
Estude
Habitude
Solicitude
Longitude
Solitude
Similitude
Verisimilitude
Magnitude
Amaritude
Vicissitude
Beatitude
Latitude
Ingratitude
Altitude
Multitude
Ineptitude
Promptitude
Certitude
Incertitude
Seruitude

AVDE

Baude *gay*
Clabaude
Ribaude
Lambaude
Badaude
Lourdaude
Sourdaude
Chaude
Eschaude
Bequenaude
Chiquenaude
Marpaude
Maraude
Emeraude
Mouraude
Fraude
Desfraude
Vaude

OVDE

vn Coude
il Coude
Acoude
Recoude
Encoude
Descoude
Monde
Sonde
Absonde
Dissoude
Ressoude
Rezoude *de rezondre*

DE'

Hodé *lasse*
Hodé *exclamation*

Voy DER.

DEA

Edea *& bien*

Ennendea *ireinent faminin*

Voy DA *& les Remois*

DEAV

Cadeau

Bedeau

Rideau

Bandeau

Brigandeau

Truandeau

Rondeau

Bardeau

Fardeau

Hardeau

Bordeau

Cordeau

Chaudeau

Crapaudeau

Hutaudeau &

Heſtoudeau

Voy EAV

DE'E

Idée

Coudée

Ondée

Glandée

Voy DER.

Idem

Voy AM *&* EM.

DENS

Prudens

Voy DENT, DER *&* DANS.

Tom. 3. Liu. 3.

–que cliquetans des dens

–affame par dedans.

DENT *masc.*

Dent

Precedent

Curedent

Claquedent

Accident

Occident

Incident

Trident

Euident

Prouident

Prezident

Ardent

Impudent

Prudent

Imprudent

Voy DER *&* DANT.

Au 2. de la Franc.

–ſi ſage & ſi prudent

–& peuples abondant

DENTS

les Dents

Precedents

Voy DENT *&* DANS.

Ste Marthe aux Inuita.

–qu'on oit au dedans

–les grincements des dents.

DENT *foem.*

Perdent

Voy les DE *foem.*

DER

Suader

Perſuader

Diſſuader

Gambader

Aubader

Brigader

Malader
Balader
Taillader
Oeillader
Explanader
Pennader
Degrader
Retrogarder
Euader
Brauader
Iuuader
Ceder
Deceder
Preceder
Conceder
Proceder
Superceder
Interceder
Exceder
Succeder
Excreder
Posseder
Deposseder
Aider
Entre-aider
Plaider
Decider
Homicider
Entre-homicider
Elucider
Valider
Inualider
Elider
Consolider
Intimider
Lapider
Rider

Desrider
Brider
Rebrider
Desbrider
Vider
Deuider
Cuider
Guider
Liquider
Rezider
Prezider
Friander
Affriander
Auiander
Truander
Attruander
Bander
Rebander
Prebander
Desbander
Brigander
Marchander
Chalander
Achalander
Deschalander
Mander
Amander
Remander
Contre-mander
Desmander
Faizander
Aprehender
Caimander
Emender
Demender
Redemender
Entre-demender

Commender
Recommender
Gourmender
Vilipender
Guinder
Onder
Inonder
Suronder
Bonder
Superabonder
Abonder
Surabonder
Rebonder
Desbonder
Feconder
Seconder
Redonder
Fonder
Monder
Esmonder
Gronder
Sonder
Comoder
Accomoder
Incomoder
Descomoder
Discomoder
Roder
Broder
Couarder
Barder
Rebarder
Desbarder
Carder
Recarder
Descarder
Brocarder

Darder
Farder
Refarder
Enfarder
Desfarder
Gardet
Regarder
Contregarder
Engarder
Harder
Desharder
Escharder
Licharder
Reschauder
Larder
Entrelarder
Papelarder
Paillarder
Mignarder
Entremignarder
Tarder
Retarder
Regnarder
Hazarder
Emmerder
Border
Aborder
Raborder
Desraborder
Desaborder
Corder
Recorder
Accorder
Raccorder
Desaccorder
Encorder
Concorder

Descorder
Discorder
Bourder
Clabauder
Ribauder
Chafauder
Eschafauder
Deschafauder
Enchafauder
Eschauder
Collauder
Plauder &
Pelauder
Baguenauder
Rauder
Frauder
Desfrauder
Marauder
Bertauder
Rauauder
Acouder
Desacouder
Encouder
Souder
Dessouder
Ressouder
Colluder
vn Ders
Voy ERS.

DES *fœm.*

les Aides *du Roy.*
Voy les DE.

DES

Cadés
Voy DET.

DET

vn Det

Cadet
Muscadet
Blondet
Rondet
Godet
Sourdet
Baudet
Voy ET.

DEV

ie me Deu
le Deu
Indeu
Voy DV & EV.

DEVE

elle eſt Deue
Indue
Voy EVE.
Dueil &
Voy EIL.
Deulx *de douloir*
Voy EVX.
Deult
Voy EVLT.

DEVR

Embaſſadeur
Tiedeur
Laideur
Plaideur
Roideur
Froideur
Hideur
Candeur
Fendeur
Defendeur
Splendeur
Demandeur
Commandeur

Grandeur
Vendeur
Reuendeur
Tendeur
Atendeur
Entendeur
Eſtendeur
Fondeur
Profondeur
Rondeur
Sondeur
Tondeur
Odeur
Brodeur
Ardeur
Dardeur
Guardeur
Reguardeur
Hazardeur
Verdeur
Rauaudeur
Sondeur
Voy DER, EVR, & VR.

DEVRS

Grandeurs
Voy DEVR & EVR.

DEVST

DEVT

Voy EVST & EVT.

DEVX

Deux *nombre*
eſtre Deux
ioute Deux
Entre-deux
Hideux
Hazardeux
Voy EV & EVX.

DEZ

Suadez
Ardez
Voy DRER & *les* DAR *verbes*

DI

le Di
Samedi
Redi
Mercredi
Vendredi
Predi
Contredi
Midi
Roidi
Mauldi
Lundi
Ardi
Hardi
Mardi
Interdi
Deſdi
Meſdi
Ieudi
Voy DIR, & *les* DRE *verbes fors* AINDRE & EINDRE.
Syndic
Voy IC.

DIE

le Die
Contredie
Maladie
Dedie
Remedie
Comedie
Tragœdie

Expedie
Attedie
Melodie
Perfidie
Amodie
Pſalmodie
Rapſodie
Mandie
Couardie
Caſardie
Papelardie
Fetardie
Nazardie
Eſtudie Repudie

Voy DIR *&* IE *&* IE *amy ſyllabe par les Chapitres.*

DIER

Grenadier
Landier
Taillendier
Amandier
Lauandier
Viuandier
Lodier
Hallebardier
Lardier
Cagnardier
Moutardier
Verdier
Cordier
Baguenaudier

Voy IER *& ſes Remois.*

DIES

Ardiés

Voy DER *& les* DRE *fors* AINDRE *&* EINDRE.

DIEV

Dieu
Adieu
Medieu *inuention*

Voy IEV.

DIEVX

Voy IEV *&* IEVX.

DIES

Maladif
Tardif } s

Voy IF *&* DIS

Morice Sesue
-eſles aux pieds tardifs
-rend les couars hardis

DIN-S

Badin
Paladin
Citadin
Contadin
Guilhedin
Dandin
Iardin
Laizardin
Lourdin
Boudin

Voy IN.

DIONS

Ardions

Voy DER *& les* DRE *fors* AINDRE *&* EINDRE.

DIR

Afadir
Tiedir
Atiedir
Enlaidir
Roidir
Deſroidir
Froidir.

Refroidir
Enfroidir
Blandir
Reblandir
E sclandir *faire esclandre*
Resplandir
Brandir
Grandir
Regrandir
Aggrandir
Desgrandir
Desagrandir
Engrandir
Bondir
Rebondir
Contrebõdir
Blondir
Arrondir
Desrondir
Approfondir
Retondir
Acouardir
Hardir
Enhardir
Gaillardir
Regaillardir
Abatardir
Verdir
Reuerdir
Entreuerdir
Ordir &
Ourdir
Enourdir
Desourdir
Desenourdir
Engourdir
Desengourdir

Desgourdir
Alourdir
Esiourdir
Assourdir
Esiourdir
Dessourdir
Estourdir
Ebandir
Gaudir
Aplaudir
Maudir

DIS

les Dis
tu Dis
Iadis
Paradis
Contredis
tu Tendis
vn Tandis
tu Entendis *d'entendre*
Entendis *cependant*
Intendis
Estandis
Ardis
Espardis
Perdis
Mesdis
Gaudis

Voy DI, DIR *& aux* DRE *aucuns mots Verbes.*

DIST

Voy comme dessus.

DIT

vn Dit
il Dit
Edict
Credit

Contredit
Intendit
Maudit
Voy DI, DIR *& les* DRE.
Dix
Voy DIR *&* DIS.

DOY

ie Doy
Redoy
Plaidoy
Fendoy
Ondoy
Fondoy
Souldoy
Ardoy
Verdoy
Voy DER, *& les* DRE *fors* AINDRE *&* EINDRE.

DOYENT

Ardoyent
Perdoyent
Voy comme dessus.
vn Doigt
Voy les Renuois de DOIT.
Doint
Voy OINT.

DOIR

Ardoir
Deuidoir
Accoubdoir
Voy OIR.

DOIS DOIT

les Dois
Bandois
le Doigt
Bandoit
Voy DOY, DER *& les* DRE *fors* AINDRE *&* EINDRE

Dol
Voy OL.

DON

vn Don
Bedon
Fredon
Amidon
Guidon
Porteguidon
Bandon
Abandon
Randon
Brandon
Bondon
Chardon
Garuon
Lardon *à larder*
Lardon *brocard*
Pardon
Guerdon
Verdon
Cordon
Bourdon
Voy ONV *vers la fin*

DONC

Donc *&*
Doncques
Adonc
Voy ONC.

DONS

Ardons
Pardons
Voy DON DRE *& les* DRE *fors* AINDRE *&* EINDRE.
Dont
Voy ONT.

DOR.

ie Dor
Entredor
Endor
Rendor
Deſendor
Voy OR.

DORS

tu Dors
Voy DOR *&* ORS

DORT

il Dort
Voy DOR *&* ORT
le Dos,
Voy OS.
le Dot
Voy OT

DOVE

vne Douë
ie Douë
Amadouë
Ramadouë
Voy OVE

DOVX

Doux
Aigre-doux
Voy OVS
Gaſtadour
Voy OVR.

DRA

Faudra
Viendra
Reuiendra
Chaudra
Deffaudra
Aſſaudra
Vaudra

Pre-uaudra
Voy les DRE, DRER, *ſes Renuois & ſoubz* NIR *les mots en* ENIR.

DRAY.

Faudray
Voy DRA *& ſes Renuois*
Cathedral
Voy AL.
Quadran
Voy AN.

DRANS

Quadrans
Engendrans
Voy DRER *&* DRE.

DRANT

Voy DRER *&* DRE.
du Drap
Voy AP.

DRAS

Faudras
Coudras
Voy DRA *&* DRE

les DRE

ADRE

Ladre
Madre
Quadre
Voy ACRE, AFRE, ATRE *&* ARE.
Cedre
Voy EVRE *&* ERE.

ANDRE

ENDRE

Coriandre
Eſpandre
Reſpandre

Eſclandre
de la Cendre
le Cendre
Condecendre
Aſcendre
Deſcendre
Fendre
Defendre
Refendre
Pour-fendre
Gendre
Engendre
vne Calendre
le Calandre
Salemandre
Pendre
Apendre
Rependre
Deſpendre
Surpendre
Suſpendre
Rendre
Prendre
Reprendre
Comprendre
Apprendre
Rapprendre
Deſapprendre
Entreprendre
Pourprendre
Surprendre
Deſprendre
Meſprandre
Tendre
Tendre
Atendre
Entr'atendre

Retendre
Pretendre
Entendre
Entr'entendre
Contendre
Eſtendre
Deſtendre
Suractendre
Vendre
Reuendre
Entre-uendre
Suruendre

Voy AMBRE, ANCRE, & ENTRE.

Tom. 4. Liu. 3.

-& le deuoient aprendre
-le ſang Troyen eſpandre

Saluſt. en la Muſ.

-pluſieurs Chreſtiens engendre
-en Ianuier ou Decembre.

INDRE.

Celindre
Cilindre

Voy IMBRE & INTRE.

AINDRE

Plaindre
Complaindre
Craindre
Entrecraindre
Fraindre
Refraindre
Enfrainde
Desfraindre
Contraindre
Deſtraindre
Reſtraindre
Attaindre

Rattaindre

Voy AINDRE, OINDRE & AINCRE.

Tom. 2. Liu. 5.

-seur pour ne craindre
-renom eſteindre.

Au 2. de la Fran.

-aux iouſtes bien à craindre
-qui commence à poindre

EINDRE

Ceindre
Receindre
Enceindre
Deſceindre
Feindre
Geindre
Peindre
Repeindre
Deſpeindre
Freindre
Refreindre
Preindre
Eſpreindre
Deſpreindre
Empreindre
Aſtreindre
Eſtreindre
Deſtreindre
Reſtreindre
Teindre
Eſteindre
Atteindre
Aueindre

Voy AINDRE & OINDRE

Tom. 5. Liu. 2.

-d'vn corſelet vous ceindre
-par toute Europe craindre.

Liu. 4.

-qui vous fait plaindre
-en autre part conioindre.

OINDRE

Oindre
Suroindre
Euoindre
Deſoindre
Ioindre
Subioindre
Reioindre
Deſioindre
Adioindre
Enioindre
Surioindre
Deſaioindre
Conioindre
Reconioindre
Deſconioindre
Entreioindre
Moindre
Poindre
Eſpoindre
Repoindre
Entrepoindre

Voy AINDRE & EINDRE

Tom. 4. Liu. 2.

-en colere à la poindre
-Idas qui ne ſcait craindre

Liu. 1.

-aux Dieux l'homme ſoit moindre
-au Ciel nous fait atteindre.

ONDRE

Fondre
Refondre
Confondre
Enfondre

Esfondre
Morfondre
Semondre
Pondre
Respondre
Correspondre
Tondre
Retondre
Destondre
Voy OMBRE, ONGRE, OMPRE, & ONTRE.

ARDRE

Ardre & Ardoir
Espardre
Voy ARBRE, ARTRE, & ADRE

ERDRE.

Perdre
Reperdre
Esperdre
Voy ERTRE.

ORDRE

L'Ordre *de chevalerie*
L'Ordre *de prestrize.*
L'Ordre *des mandiens*
Ordre *ranc*
Desordre
Mordre
Remordre
Entremordre
Desmordre
Tordre
Entordre
Retordre
Estordre
Voy OBRE, & *ses Remois.*
Sourdre
Voy OVDRE.

OVDRE

de la Coudre *bas*
Coudre
Recoudre
Descoudre
Foudre
une Poudre
de la Poudre
il Poudre
Enpoudre
Souppoudre &
Saupoudre
Moudre
Remoudre
Esmoudre
Soudre
Resoudre
Dessoudre
Dissoudre
Absoudre
Rezoudre
Voy OVFRE, OVGRE, OVSTRE, & OVTRE.

DRE'

Enfondré
Voy DRER.

DRE'E

Voy DRER.
DRENT *foem.*
Voy les DRE

DRER

Madrer
Remadrer
Desmadrer
Cadrer
Descadrer
Enfondrer

Esfondrer
Engendrer
Calendrer
Descalendrer
Poudrer
Despoudrer
Saupoudrer
Suppoudrer
Desuppoudrer
Voy BRER *& ses Renuois*

DRES *foem.*

Voy les DRE.

DRES *maſ.*

Tendrés
Voy ES.
Tendret
Voy ET.

DREVR

Engendreur
Voy DRER, REVR, *&* ERR.
Poudreux
Voy EVX.

DRI

Amoindri
Voy DRIR *& ſes Renuois*

DRIER

Baudrier
Calendrier
Cendrier
Couldrier
Voy IER *& ſes Renuois*

DRIES
DRIONS

Perdriés
Perdrions
Voy aux DRE *les mots verbes*

DRIR

Tendrir
Retendrir
Attendrir
Moindrir
Remoindrir
Amoindrir
Emmoindrir
Meurdrir
Hendrir *tache de linge*
Voy CRIR, FRIR, GRIR, TRIR *&* VRIR.

DRIS
DRIST
DRIT

Voy DRIR *& ſes Renuois.*

DROY

Faudroy
Defaudroy
Vaudroy
Preuaudroy
Voudroy
Voy les DRE.

DROIENT
DROIS

Faudroient
Faudrois
Voy DROY *& les* DRE

DROICT
DROIT

le Droict ciuil & canon
le Droict la raiſon
le Droict la part
Homme Droict de taille
Droict debout
à bon Droict
Adroit Maladroict

Passedroict
Endroict
Orendroict
Rendroict
Faudroit
Defaudroit
Vaudroit
Preuaudroit
Voudroit
Voy les DRE

DRON

Scadron
Escadron
Tendron
Chaudron
Voy sur la fin des mots en ON.

DRONS

Vaudrons
Voy DROY, DRON, & les DRE.

DRONT

Vaudront
Voy DROY & les DRE

Dtu
Voy BRV & les Renuois.

DV

mon Du
ie Du
Assidu
Rezidu
Descendu
Condescendu
Fendu
Defendu
Refendu
Entrefendu
Pourfendu

Pendu
Capendu
Rependu
Appendu
Espendu
Despendu
Souspendu
Suspendu
Rendu
Tendu
Retendu
Pretendu
Estendu
Destendu
Attendu
Entendu
Vendu
Reuendu
Suruendu
Fondu
Refondu
Confondu
Morfondu
Pondu
Repondu
Tondu
Ardu
Perdu
Esperdu
Mordu
Remordu
Condu
Recondu
Descondu
Voy v. par soy.
Duc
Voy VC.

DVE

Perduë

Voy DV *&* EVE.

DVI

le Dui

Aujourd'hui

Tradui

Redui

Sedui

Endui

Indui

Dedui

Corsdui

Recondui

Escondui

Produi

Introdui

Voy BRVI *ſes Renvois &* VI *diphtongue.*

DVIS

Voy DVI *& les Renvois.*

DVIST

Produiſt

Voy DVI, IT *& les Renvois.*

DVIT

il Duit

le Deduit *pleſir*

le Deduit *le rabatu*

vn Enduit *de draux*

Saufconduit

Mauduit

Voy DVI, IT *& les renvois*

vn Verdun-s

Voy VN.

DVR-S

Dur *ferme*

Dur *ſec*

Dur *rude*

Voy VR *&* EVR.

Saluſt. en la Sepm.

combien que ſa rondeur

plus eſpes & plus dur.

DVS

Aſſidus

Voy DV, VS *& les Renvois*

DVST

il Duſt

Réduſt

Entreduſt

Voy VST.

DVT

il Dut *de debuoir*

Voy VT.

E

Fée
Crée
Voy ER.
E'E.
Fée
Crée
vne Huée
Buée
Nuée
Iouée
Mariée
Voy ER.

Ie ne fay point de titre de E. *fœminin parceque son vnison se commence des la penultime sillabe, laquelle il fault chercher,*

EAV
de L'Eau
Tableau
Fleau *punition*
Fleau *des mestiuiers*
Sauuageau
*B*ouleau
Rouleau
Aigneau
Preau
Traistreau
Cheureau
Voy AV, BEAV, CEAV, DEAV, MEAV, NEAV, PEAV, REAV, SEAV TEAV, VEAV, ZEAV.

Tom. 3. Liu. 3.
-au fond des Ruisseaux
-les touffes dessoubz l'Eau.

EAVS
Tableaus
Voy EAV, AVS *& les Renuois.*
Au mesme Liure
-ouuerte soubs les Eaux
-la Royne des Ruisseaux.

EC
Bec
Rebec
Haulsebec
Eschec
Illec
Grec
Sec
Auec
Tom. I. Liu. I.
Dorme moy bec contre bec
Or vn moite ores vn sec

ECS
*B*ecs
Rebecs
Voy E's.

ECT
Effect
Infect
Gect
Direct
Indirect
Correct
Incorrect Tect
Voy ET *&* AIT.
*B*aif en la *B*raue.
-parolles a l'effect
-me trouue en vn banquet

La mesme.

-au songe quell'à faict
-as mis tout en effect

E E.

Souef
Brief &
Bref
Chef *teste*
Chef *Maistre*
Enchef *aduerbe*
Derichef
Couure-chef
Meschef
Clef
Soef
Nef *Nauire*
Nef *d'Eglize*
Tref *tente*
Tref *de Nauire*
Tref *piece de cherpente*

Tom. 2. Liu. 5.

Puis en ayant sauué son chef
Des dangiers à logé sa Nef.

Voy I E F.

Tom. 1. Liu. 1.

-mis rien ne m'est si grief
-ont emporté la clef.

E F S

Couure-Chefs
Meschefs

Voy E F, I E F, E' S & I E' S.

E I L

Accueil
Recueil
*E*scueil
Sarcueil &
Cercueil

Soleil
Dueil
Sommeil
Vermeil
Oeil
Pareil
Nompareil
Appareil
Conseil
Orgueil
Sueil
Linsueil
Orteil
Reueil
Vueil

Tom. 2. Liu. 5.

Tu scais pourquoy le Soleil
Ore pale ore vermeil.

Voy A I L & O I L.

Au mesme Liure.

Ton sang fera vermeil
Et tout le vieil Email.

*B*elleau Liu. 1.

-du Laurier & si l'œil
-mengeant du Fenoil.

E I L S

Conseils
Orteils

Voy E I L.

E I N.

vn Bein
ie Cein
Recein
*E*ncein
Descein
ie Fein
du Fein

ie Gein
Frein *de bride*
ie Frein *de freindre*
Refrein
Pein
Repein
Despein
Plein
Terre-plein
Rein
Serein
Parrein
Prein
Emprein
Esprein
Desprein
Sein *poitrine*
Seing *signet*
Tein *de teindre*
Estein
Crein
Astrein
Emprein
Æstrein
Destrein
Restrein
Anein

Tom. 2. liu. 5.
-[illegible]ours auoir le sein
de [illegible]ée tout plein
Voy AIN, AIM, & OIN.

Tom. 3. Liu. 2.
-Robine tira de son sein
-vn gros quignon de pain

Tom. 5. liu. 4.
-amasse dans son sein
-longuement à la faim

Belle au liu. 1.
-cacher dedans son sein
-& qui luy faict besoin

EINCT
Voy EINT.

EIND
Voy EINT.

EINS
des Beins
Deceins
Feins
Voy EIN & AIN.

Tom. 2. Liu. 2.
-soyent tousiours pleins
-& de Syluains

EINT
vn Deceint
vn Demiceint
il Ceint
il Deceint
Receint
Enceint
homme Feint
il Feint
Geint
Peint
Repeint
Despeint
Freint
vn Teint
il Teint
Atteint
Esteint
Desteint
Astreint
Æmpreint
Estreint

Espreint
Restreint
Conuoint
Tom. 1. liu. 2.
-Ie pense voir le beau Teinct
-Qui est peint.
Voy AINT. & OINT.
Tom. 6.
-encore nay ie atteint
-& mon Corps ne se plaint
Belleau Liu. 1.
-ont ces Image feinte
-la rage qui le poind
Luy lameſme.
-contregarde son teint
-à se tenir en point.

EL

Seel
Contre-seel
Artificiel
Superficiel
Materiel
Pestilantiel
Celestiel
Mannuel
Continuel
Annuel
Cazuel
Censuel
Cruel
Actuel
Perpetuel
Spirituel
Couuentuel
Testuel
Mutuel
Bel

Iuuencel
Boiscel
Poncel
Moncel
Cercel
Morcel
Porcel
Desgel
Pel
Appel
Temporel
Corporel
Incorporel
Naturel
Supernaturel
Sel
Vniuersel
Oizel
Damoizel
Quel
Clauel
Nouuel
Voy NEL & TEL.
Tom. 5. liu. 2.
-tu mas este cruel
-d'un Adieu Eternel.

ELS

Cazuels
Voy EL, ES & *les Rennois.*
Aux Mascarades
-estant comme tu es
-passeras tous les Mortelz.
Exempt
Voy ANT, ENT. *masc.* & ER

EN

Magicien
Phizien

Parroicien
Muzicien
Mathematicien
Praticien
Armeticien
Dialecticien
Ancien
Gardien
Ruffien
Theologien
Aſtrologien
Chirurgien
Lien
Aſtronomien
Athenien
Catonien
Ethiopien
Venerien
Cererien
Hiſtorien
Terrien
Parrizien
Chiromancien
Nigromantien
Chreſtien

Voy IEN *&* AN.

Au 1. de la Franc.

–veut que ce Troyen
–au Champ Parizien.

Tom. 3. liu. 3.

–qu'on voit flamber le Sirien
–d'eſté qu'en la gueule du Chien.

Belleau au 1. liu.

–Et au Berceau Saturnien
–Au ſon de lantre dictean.

Parce que les ſuyuans ont le ſon entier de AN. *i'en ay faict vne*

ſeparation.
Ruben
Decen
Condecen
Aſcen
Fen
Defen
Refen
Pourfen
Magnen
ie Men
Examen
Flamen
Hymen
Regimen
ie Pen
Appen
Surpen
Eſpen.
Despen
Respen
Suspen
Eſcren
Ren
Ven

Voy AN, TEN, PREN.

Au Tom. 2. liu. 5.

–t'offrirois ſes preſens
–dons le contre les dens.

Belleau liu. 1.

& celebrer l'hymen
–ſont du bois de Lyban

END

Deſcend
Defend
Pend
Append

Depend
Despend
Respend
Suspend
Rend
Prend
Reprend
Desprend
Cõprend
Apprend
Rapprend
Desaprend
Entreprend
Surprend
Mesprend

Tom. 1. liu. 1.

-ainſi comme decend
-vn petit mot qui pend.

Voy AND, ANG, ANT. ENT *maſc.* PREN, TEN, *&* EN DRE.

Tom 5. Liu. 1.

-de la ſon bien depend
-il ſe doit faire grand.

Tom. 4. Liu. 1.

-le deſtin me defend
-vos fortunes de rang.

Tom. 3. Liu. 4.

-puis au ſein il ſe pend
-& la baize en enfant.

ENS. *maſc.*

Rubens

Voy AN *&* EN. *ſur la fin &* ENT.

Tom. 2. Liu. 5.

-s'offriroit ſes prezens
-ces dons contre les ans.

ENS. commun.

Anciens

Voy E *ſur le commencement & N.*

Tom. 3. liu. 1.

-Myrmidon Anciens
-Peuples Aegineans.

ENT. *maſc.*

Effient.
Client
Inconuenient
Orient
Patient
Impatient
Alebrent
Onguent
Eminent
Incontinent
Pertinent
Impertinent
Frequent
Conſequent
Clinquent
Eloquent
Parent
Transparent
Different
Indiferant
Torrent
Abſent
Patant
Competant
Incompetant
Content
le Vent
l'Aduent
Conuent
Feruent

vn Autent
Souuent
vn Prezent
estre Prezent
Desapresent

Voy CENT, DENT, GENT, LENT, MENT, PENT, END, ANT & ER.

Tom. 3. Liu. 1.

-L'hiuer le garde du vent
-Et qui plus est le defend

Tom. 4. liu. 4.

-d'vn nud impatient
sous ton Tir se liant

ENT. *fœm.*

Voy les penultimes & precedentes Syllabes d'autant que l'vni-son des Terminaizons Fœminines commence à la precedente masculine.

EP-S

Cep *tourment* } s
Sep *de vigne* }

Voy EC & ET.

ER

Beer
Barbeer
Plancheer
Reer
Breer
Creer
Recreer
Procreer
Agreer
Congreer
Maugreer
Gueer
Hier
Solacier
Aprecier
Officier
Preiudicier
Maleficier
Beneficier
Chier
Conchier
Vicier
Soulcier
Sentencier
Negocier
Associer
Mercier
Remercier
Crucier
Remedier
Expedier
Mandier
Melodier
Psalmodier
Desdier
Repudier
Estudier
Fier
Ortografier
Putrefier
Affier
Deifier
Pacifier
Specifier
Crucifier
Edifier
Redifier
Nidifier
Modifier

Mondifier
Qualifier
Mollifier
Amplifier
Magnifier
Signifier
Scarcifier
Clarifier
Verifier
Glorifier
Purifier
Sacrifier
Putrifier
Falsifier
Diuersifier
Beatifier
Ratifier
Gratifier
Sanctifier
Fructifier
Fruictifier
Notifier
Certifier
Fortifier
Mortifier
Testifier
Iustifier
Viuifier
Confier
Deffier
Meffier
Priuilegier
Effigier
Bougier
Hier
Lier
Balier

Rebalier
Alier
Palier.
Ralier
Relier
Entrerelier
Concilier
Reconsilier
Domicilier
Humilier
Subtilier
Melancholier
Folier
Spolier
Surlier
Deslier
Meslier
Allier
Rallier
Oublier
Entr'-oublier
Publier
Clier
Plier
Replier
Entreplier
Multiplier
Amplier
Supplier
Desplier
Fremier &
Fournier
Premier
Esmier
Nier
Manier
Progenier

Renier
Exounier
Calumnier
Desnier
Excommunier
Copier
Recopier
Espier *guetter*
Espier *ietter espia*
Exemplarier
Harier *importuner*
Marier
Desmarier
Remarier
Pariet
Apparier
Desparier
Contratier
Varier
Fetier
Salarier
Memorier
Inuentorier
Historier
Charrier
Seigneuriet
Iniurier
Crier
Escrier
Descrier
Prier
Approprier
Desprier
Trier
Destrier
Mestrier
Siet

Re-fier
Solatier
Licentier
Sententier
Chastier
Festier
Obuier
Enuier
Conuier
Desnier
Rastazier
Parler
Fluer
Buer
Contribuer
Distribuer
Attribuer
Euacuer
Arguer
Redarguer
Saluer
Resaluer
Entresaluer
Taluer
Poluer
Berluer &
Barluer
Esbarluer
Fluer
Refluer
Desfluer
Gluer
Regluer
Aggluer
Engluer
Desgluer
Muer

Remuer
Transmuer
Commuer
Nuer
Attenuer
Extenuer
Diminuer
Comminuer
Insinuer
Continuer
Discontinuer
Esternuer
Desnuer
Ruer
Entre-ruer
Suer
Essuer
Bossuer
Tuer
Statuer
Effectuer
Punctuer
Perpetuer
Entretuer
Habituer
Situer
Substituer
Destituer
Restituer
Instituer
Constituer
Prostituer
Tumultuer
Accentuer
Esuertuer
Tortuer
Houer

Embouer
Couer
Secouer
Escouer
Douer
Adouer
Amadouer
Engouer
Louer
Relouer
Entrelouer
Cõtre-louer
Allouer
Deslouer
Clouer
Reclouer
Enclouer
Desclouer
Iouer
Entre-iouer
Nouer
Entrenouer
Renouer
Desnouer
Apouer
Rouer
Enrouer
Rabrouer
Frouer
Effrouer
Trouer
Vouer
Auouer
Desuouer
Clerc

Voy ERD & ERT.

ERD

Perd
Déperd
Reperd
Voy E
T
-& sa
-par l

Cerf
Nerf
Serf
T
-auoit
-la Te

Cerfs
Voy
Renuois

-ni ar
-les fé
S. Ma
Et de
L'vn d
E
Bers
vn Ders
Fers
Enfers
Amers
Doux-an
Pers *coule*
Nomper
Clers
Cerfs
Nerfs
Serfs

Perd
Déperd
Reperd Verd
Voy ERT.

Tom. 5. Liu. 1.
-& sans effect se perd
-par le iour est ouuert.

ERF

Cerf
Nerf
Serf

Tom. 5. liu. 1.
-auoit coupé le Nerf
-la Teste du grand Cerf.

ERFS

Cerfs
Voy ERS, ERT *& les Remuos*

Tom. 1. liu. 2.
-ni arteres ni nerfs
-les fleus que i'ay soufferts.
S. Marth. au 4. des Inuit.
Et de Membre & de Nerfs
L'vn de l'autre tous diuers.

ERS

Bers
vn Ders
Fers
Enfers
Amers
Doux-amers
Pers *couleur*
Nompers
Clers
Cerfs
Nerfs
Setfs

Voy ERT, YERS & AIRS

Tom. 4. liu. 3.
-des Sangliers & des Cerfs
-& par les Bois desert.

Franc. liu. 1.
-au profond des Enfers
-cent pensement diuers.

Sal. en la Sep. 4. jour.
-d'vn branlement diuers
-nagent entre deux Airs.

ERT

Haubert
Offert
Desoffert
Souffert
Contreoffert
Entresouffert
Appert
Impert
Expert
Sert
Dessert
Bouleuert
Reuert
Ouuert
Couuert
Recouuert
Descouuert
Entrouuert
Dezert
Dizert
Indizert

Franc. liu. 2.
-au bon Pilote expert
-que de force se sert.
Voy ERD.

Tom. 5. liu. 1.

-& la force qui ſert
-qui iamais ne ſe perd.

ES. *foan.*

Recrées

Voy la penultime & precedente Syllabe qui eſt Maſculine d'autant que l'vniſon aux Terminaiſons Fœminines, commence à la Penultime.

E'S *maſc.*

tu E's
Biés
Debiés *aduerbe*
Niés
tu Bés *de béer*
Rebés
Gibés
Quolibés
Barbés
Cés *tourmens*
Accés
Decés
Succés
Procés
Excés
Faucés
Placés
Doucés
Eſchés
tu Chés
les Gés
Ambagés
Aſpergés
Iumelés
Amblés
Guimblés

Doublés
vn Més
tu Més
Promés
Aspés
Respés
Suspés
tu Plés
Desplés
Perplés
Marés
Forés
Arrés
Sés *de ſce*
Sés
tu Tés
Brés
Prés
Enaprés
Ciprés
Aprés
Anprés
Apeuprés
Expres
des Prés
des Apprés
Decrés
Halecrés
Secrés
Diſcrés

Voy AIS, ET, EST. *& les Renuois.*

-le ſuiuant de pres
-nous ferons aux Forés.

Tom. I. liu. I.

-à cela que tu és
-tant les Amoureux trais.

EST

il Eſt
Béeſt
Intereſt
Beſt
Aspergeſt
il Reſt
Appareſt
Mareſt
Foreſt
Arreſt
Breſt
Preſt
Appreſt
Teſt
Veſt
Acqueſt

Tom. 1. liu. 2.

-ſcais encore que c'eſt
-amour neut point darreſt

Voy AIST OIST *&* AIT.

Tom. 1. liu. 1.

-ſi doucement il eſt
-liberté luy deſplaiſt.

S. Marth. en la Pœſ. meſſ.

Au bas de la Saincte Foreſt
Le Chateau ſuperbe apparoiſt.

Saluſt. en la Sep. 6. jouſ.

car ton cuir touſiours preſt
-& de corde & de traict.

Pon. de Thiard en ſes Lyri

Bien vraiement la forme eſt
Que des preſens quelle faict

ESTS

Mareſts

Voy EST *&* E'S.

ET

Ioliet
Bluet
Muet
Menuet
Louet
Rouet
Girouet
Brouet
Debet
Gibet
Colibet
Barbet
Placet
Faulcet
Doucet
Effect
En-effet
Buffet
Infet
vn Get
Saget
Auget
Obiet
Proiet
Subiet
Amblet
Giblet *&*
Gimblet
Doublet
Siflet
Souflet *coup de Main*
Souflet *à donner vent*
Mouflet
Reiglet
Anglet
Onglet
Couplet

Signet
Quignet
Coingnet
Loingnet
Poinguet
Yuroingnet
Aspect
Respect
Suspect
Pet
Coupet
Toupet
Direct
Indirect
Correct
Incorrect
Decret
Halecret
Secret
Discret
Tendret
Fret
Coufftet
Regret
Aigret
Maigret
Allegret
il Tret
Soubtret
vn Retret
il Retret
offre de Retret
Liuret
Pauuret
Sept
Tect
Cointet

Motet
Hauet
Nauet
Cheuet
Breuet
Caniuet
Duuet
Guet
Daguet *poignard*
Daguet *habillement*
Longuet
Droguet
Muguet
Lizet
Camuzet
Mamouzet

Voy CHET, DET, LET, MET, NET, QVET, RET, SET, AIT & EST.

Tom. 2. liu. 3.

Mais dou vient cela mon odet
Ou de voix ou du bonnet.

Liu. 4.

Le sang d'vn Aignelet
Auec du Laict.

Salluſt. en la Muſe.

qui dedans vn Cabinet
qu'en ſa puiſſance n'eſt.

ETS

Iolicts
Complets

Voy LEV & ES.

iay Eu
Beu
Rebeu
Forbeu

Deceu
Conceu
Appereeu
ie me Deu *de douloir*
ie Deu *deuoir*
ie Deu *le deuoir*
ie Deu *le deue*
Indeu
Feu *Element*
Feu *deffunct*
Cheu
Decheu
Eſcheu
Ieu
Cogneu
Meſcogneu
Deſcogneu
Recogneu
Entre-cogneu
Leu
Eſleu
Franc-Aleu
Voulleu
Bleu
Meu *le moudre*
Meu *de mouuoir*
Commeu
Promeu
Eſmeu
Peu *aduerbe*
ie Peu *de paiſtre*
vn Peu
ie Peu *de pouuoir*
Repeu
Pleu
Compleu
Despleu

Creu
Accreu
Recreu
Parcreu
Eſpreu
vne Queu
Sceu
Mouſleu
Teu
Ramenteu
Voy CHEV, IEV, VEV, V *par ſoy & les Remuoi.*

Tom. 1. liu. 1.

Et pour t'amour iay receu
Plus de Feu.

Tom. 6.

-& en lautre le Feu
-les vrais Enfans de Dieu,

Aux Maſcar.

-qu'on dit eſtre conceu
-dont vous eſtes iſſu.

EVE

Deceüe
Voy EV *& les Remuoi.*

EVD

Meud Neud
Voy EVT *& ſes Remuoi.*

Saluſt. en la Sepm.

des plus d'vn ſi fort neuf
que l'Elephant ne peut.

EVDS
Voy EVS.

Tom. 1. Liu. 2.

Frizant en aptant de neuds
Vos Cheueux.

EVF

Neuf *nombre*

Neuf n'ayant ſervis
Oeuf
Boeuf
Moyeuf
Eſteuf
Seuf, Veuf

Tom. 3. Liu. 3.

-ſo vn Boeuf
-mourant de ſeuf.

EVFS

Neufs

Voy EVF *&* EVS.

Tom. 4. liu. 1.

-luy baillerent trois neufs
-à la table empris deux.

EVL

Linceul
Deul
Filleul
Ligneul
Seul
Cheueul
Ayeul
Bizayeul

Tom. 5. liu. 1.

-que le Corps eſtoit ſeul
-embraſſer le Linceul.

Voy VEIL.

Tom. 6.

-comme fut voſtre ayeul
-encores au Cercueil.

EVLS

Seuls

Voy EVL *&* EVS.

En la Remon. au Peup.

-& y entrent tous ſeuls
-il faut parler à eux.

EVLT

Deult
Veult

Voy EVT.

Tom. 5. liu. 2.

-puis que mieux on ne peut
-l'amoureux qui ſe veult

EVR

Heur
Balieur
Multiplieur
Eſpieur
Rieur
Parieur
Inferieur
Superieur
Anterieur
Interieur
Poſterieur
Exterieur
Crieur
Prieur
Malheur
Amadoueur
Ioueur
Lueur
Rueur
Sueur
Tueur
Labeur
Noirceur
Douceur
vn Feur
Blancheur
Freſcheur
Tiriacleur

Fleur
Pleur
Monsieur
Peur
Vapeur
Rompeur
Corrompeur
Trompeur
Harpeur
Balafleur
Aigreur
Maigreur
Rencontreur
Naureur
Mocqueur
Liqueur
Belliqueur
Ranqueur
Vainqueur
Marqueur

Voy ER, CVEVR, DEVR, GEVR, GNEVR, GVEVR, IEVR, LEVR, MEVR, NEVR, REVR, SEVR, TEVR VEVR, & ZEVR.

Fran. Liu. 1.

-empescheroient son heur
-à son premier honneur.

Belleau Liu. 1.

-le repousse la peur
-il aporte frayeur.

Franc. Liu. 1.

-saizon ou la rigueur
-luy eschauffa le Cœur.

EVRS

Plusieurs, Superieurs

Voy EVR, VR, & *les Rennois.*

Belleau Liu. 1.

-vieillesse de leurs fleurs
-des plus grands vents fureurs.

EVRT

vn Heurt
Meurt

EVS

vn Eus
Entr'-eux
Audacieux
Falacieux
Precieux
Malicieux
Delicieux
Pernicieux
Auaricieux
Soucieux
Radieux
Odieux
Melodieux
Mizericordieux
Studieux
Prezagieux
Contagieux
Prodigieux
Religieux
Litieux
Spongieux
Contumelieux
Oublieux
Ingenieux
Calumnieux
Ceremonieux
Pecunieux
Copieux
Roupieux
Laborieux
Glorieux

Victorieux
Curieux Furieus
Injurieus
Luxurieus
Industrieus
Chasseus
Spatieus
Gratieus
Maugratieus
Factieus
Facecieus
Precieus
Ambitieus Seditieus
Superstitieus
Vitieus
Concientieus
Pestilentieus.
Sententieus
Contentieus
Substentieus
Deuotieus
Obliuieus
Enuieus
Pleuuieus
Boueus
Noueus Monstrueus
Sueus
Defectueus
Affectueus
Fluctueus
Fructueus
Tumultueus
Impetueus
Ventueus
Montueus
Prezomptueus
Sumptueus

Vertueus
Tortueus
Incestueus
Tempestueus
Questueus
Monstrueus
Bourbeus
Plombeus
des Beufs
Ronceus
Linceus
tu Cheus
Facheus
Deux
tu te Deus
vn Entre-deus
Hideus
Hazardeus
Facheus
Moucheus
Fleus
Pleus
Neuds
Peus
Pompeus
Sulfureus
Scabreus
Tenebreus
Creus
Chancreus
Massacreus
Poudreus
Affreus
Souffreus
Preus
Lepreus
Goiteus

Malen-contreus
Rencontreus
Fieuureus
Sceus
Linceus
Crasseus
Paresseus
Mousseus
Gueus
les Queux
Aqueus
Beliqueus
Colliqueus
Visqueus
Oizeus
Noizeus
Voy GEVS, GNEVS, IEVS, LEVS, MEVS, NEVS, REVS, TEVS, & VEVS.

Tom. 2. Liu. 5.

-rare & precieux
-encores de ses ayeus.

La mesme.

Fait de Porphire veineus
S'il ne fust que ses cheueus.

EVST

il Eust
Apperceust
Deceust
Receust
Conceust
Deust
Voullust
Meust
Commeust
Promeust
Esmeust
Conneust
Reconneust
Entreconneust
Desconneust
Mesconneust
Pleust
Compluſt
Despluſt
Creust
Accreust
Recreust
Parcreust
Sceust
Teust
Ramenteust

Iodelle.

-que pour force qu'il eust
-que sa prezance peust.

Voy VST.

Iodelle

-oncques permettre peust
-plus qu'aux aultres ne fut

Du Bellay en l'Oliue.

La France n'auoit qui peust
De la Lyre le vueil fust.

EVT

il Eut
Deceut
Peut

Voy EVST & VT.

Tom. 2. Liu. 2.

-quant Iupin le receut
-pucelles dont il fust.

EVX

Auaricieux

Voy EVS.

CHAPITRE VI.

F

FA

Fa
Chauffa
Voy FER.

FAY

Chaufay
Voy FAIT & FER.

FAIT &
FAICT

vn Faict
il Faict
vn Mal-fait
il Malfait
Refait
Contrefait
Bien-fait
Infait
Parfait
Imparfait
vn Forfait
il Forfait
Surfait
Desfait *difforme*
Desfait *desmoli*
Desfait *vaincu*
vn Mesfait
il Mesfait
Satisfait
Voy AIT & FET

FAIM

la Faim *l'appetit*
Faim *desir*

F.

Voy Faim
Voy AIN.
le Faim *de foudre*
Voy A[illegible]

FAIS

vn Fais
vn Fais
les Fais *gestes*
Arrie-fais *maladie de Femmes*
Porte-fais
Voy FAIT, FER, FES, & AIS.

FAL

Nymphal
Triumphal
Voy AL.

FAN

vn Fan
Forfan
Voy AN.

FANS

les Fans
Enfans
Infans
Estofans
Forfans
Triumphans
Elephans
Voy FER.

FANT

Elephant
Enfant
Infant
Triumphant
Voy FER & FENT.

Tom. 2. Liu. 3.
-la Tante ou par l'Enfant
-puis qu'vn me deffend.

FARDS
du Fard
Cafard
Blafard
Voy AR. ARD & ART.

FAS
FAST
les Fas *de fat*
Chaufas
Chaufaſt
Voy ER.
vn Fat
Voy AT.

FAV
vn Fau *arbre*
vn Fau *clapier*
vne Fau
eſtre Fau
ie Fau
ie Defau
Brifau
Voy AV.

FAVLT
il Fault *conuient*
Fault *defaillir*
vn Default
il Default
Chafault
Eſchafault
Endefault
Voy AVLT.

FAVS
tu Faus *de faillir*
les Faus *à faucher*
eſtre Faus *de fauceté*
Voy AL, AVLT, AV, AVX & FAVLT.

AFE
Piafe
Parafe
vne Agrafe
ie Agrafe
Deſagrafe
Paragrafe
Geografe
Hiſtoriografe
Coſmografe
Deſgrafe
Tiffe-taffe
Epitaphe

EFFE
Greffe *à enter*
Greffe *de Palais*
Voy OIFFE
Goffe
Voy AVFFRE.

IFFE
Apocriffe
ie Griffe
vne Griffe
Tife
Atife
Pontife
Biffe
Briffe

OIFFE
vne Coiffe
ie Coiffe
Recoiffe
Deſcoiffe
Voy EFFE.

IMFE
Lymphe
Nimphe

Paranimphe

TRIOMPHE

GOLFE

Voy OFE.

OFE

Limitrofe
Philozophe
vne Eſtofe
ie Eſtofe
Deſtofe
Goffe

MORPHE

AVFFE

Chauffe
Rechauffe
Eſchauffe

Voy OFE.

Eſtienne Paſquie.
mes penſemẽts eſchauffe
ſi bigarrement goffe.

OVFFE

vne Bouffe
ie Bouffe
Rebouffe
Desbouffe
Trouffe
vne Touffe
ie Touffe
Eſtouffe

VFFE

vne Buffe
ie Buffe
Truffe

FE'

Eſtoffé

Voy FER.

Touffeau

Voy FAV.

FER

Trofée
Eſtofée
Bouffée

Voy FER.

FEIN

du Fein
ie Fein *de ſeindre*

Voy EIN.

FEINCT

FEINT

homme Feint *diſſimulé*
il Feint

Voy EINT.

FEN.

ie Fen
Defen
Refen
Pourſen

Voy AN *&* EN.

FEND

il Fend

Voy FEN, FANT, *&* FER

Franc. Liu. 1.

-à qui l'Eſtomac fend
-accoloit ſon Enfant.

FENS *maſ.*

tu Fens

Voy AN, EN, FANS, *&* FER.

FENT *foem.*

Voy les FE.

FER.

du Fer
Piaffer
Parafer

Agrafer
Desagrafer
Paragrafer
Desgrafer
Machefer
Coifer
Recoiffer
Descoiffer
Biffer
Briffer
Griffer
Tifer
Attifer
Triomfer
Enfer
Eſtofer
Deſtofer
Morfer
Chauffer
Rechauffer
Eſchauffer
Bouffer
Rebouffer
Desbouffer
Touffer
Eſtouffer
Buffer
Trufer

FERS

des Fers
Enfers
Voy ER S *& les Remuoi.*

FERT

Offert
Des-offert
Contr'offert
Souffert
Entre-ſouffert
Voy ER T.

FES. *foem.*

Voy les FE

FE'S

les Eſſes
Profes
des Beuffes *à faire vent*
Voy FAIT, FAI, AIS *&* ES

FET

vn Effet
Eneffet *aduerbe*
Buffet
Infet
Voy FAIT, ET, *&* AIT.

FEV-S

Feu *Elemene*
Feu *deffunct*
Voy FV, EV *&* V. *par ſoy*
& EVS *&* FVS.
Saluſt. en la Sep. 5. jour.
-orné le Ciel de feus
-les mons des Bois touffus.

FEVR-S

vn Feur { s
Piaffeur {
Voy FER *&* EVR.

FEZ

Piaffez.
Parafez
Voy FER.

FI

ie Fi *de faire*
Fi *interiection deſdaigneuſe*
ie Preſſi
Deſſi
Conſi

Desconfi
Bouffi
Embouffi
Suffi
Voy FAIT.
Trafic
Voy IC.

FIE

ie me Fie
Geografie
Cosmografie
Philozophie
Voy par les Chapitres les tiltres en IE *ami-syllabe.*

FIEF

Fief *Seigneurial*
Fief *de Vigne*
Arrierefief
Voy IEF.
Fiel-s
Voy IEL & EL.
Liens
Voy IENS.

FIER

Fier *de ferir*
Fier *orgueilleux*
Esta-fier
Humble-fier
Greffier
Voy IER.

FIERT

il Fiert
Affiert *conuient*
Voy IERT.

FIÉS

Chauffiés
les Fiés

[illegible]
Arriere-fiés
Voy IÉS.

FIL

vn Fil
Tranche-fil
Morfil
Pourfil
Voy IL.

FILS

Voy FIL & FIS
Franc.liu. I.
-ie derobé le fils
-vne feinte ie fis

FIN

Fin *acheuement*
Fin *excellent*
Fin *cauls*
Fin *delié*
Afin *conionction*
Affin *allié*
Daulfin
Enfin
Confin *limite*
Cofin &
Coufin
Ala parfin
Voy IN.

FINS

les Fins
Voy FIN & IN

FIONS

Coiffions
Voy FER.

FIR

Saphir
Zephir
Bouffir

Embouffir
Voy LE.

FIS

tu Fis
vn Fils
Prefis
Crucifis
Confis
Deconfis
Bouffis
Embouffis
Suffis
Voy FAICT.

FIST

qu'il Fist
Voy FAIT, FIS & IT.

FIT

il Fit
Refit
Confit
Deconfit
Suffit
Proufit
Voy FAIT & IT.

FLA

Soufla
Voy FLER.
Flac
Voy AC.

FLAY

Enflay
Voy FLER.
Flair
Voy FLER & AIR
le Flanc
Voy ANC.

FLANS

les Flans
Voy FLER

FLANT

Enflant
Voy FLER.

FLAS

FLAST

Ronflas
Ronflast
Voy FLER

AFE.

la Rafle
ie Rafle
Voy ABLE, ACLE & ALE

IFLE

Nifle
Renifle
Escornifle
Mornifle
Rifle
Sifle
Voy IBLE, ICLE, IPLE, & ILLE.

ENFLE

Enfle
Desenfle
Voy EMBLE, ANGLE, & EMPLE.

ONFLE

la Ronfle
il Ronfle
Voy ONGLE.

OVFLE

vn Moufle
vne Moufle
il Moufle
Giroufle

Marrouſle
Gouſle
le Souſle
il Souſle
Pentouſle
Empentouſle
Voy OVBLE, OVCLE, OVPLE & OVLE.

VFLE

Buſle Muſle
Voy VBLE, VPLE, & VLE.

FLE

Enflé
Voy FLER.

FLEAV

Fleau *punition divine*
Fleau *à batre blé*
Voy EAV.

FLEE

Girouflée
Voy FLER.

FLENT *foem.*
Voy les FLE. *foem.*

FLER

Rafler
Nifler
Renifler
Ecornifler
Rifler
Sifler
Enfler
Deſenfler
Ronfler
Mouſler
Souſler
Bourſouſler
Enpentouſler

Voy BLER, CLER GLER. PLER, & LER.

FLES *foem.*
Voy les FLE *foem.*

FLES *maſc.*

des Siflés
des Souflés *à ſouſler*
des Souflés *coups de main*
Voy ET. & *ſes Renvois.*

FLET

Souflet *coup*
Siflet
Souflet *à vent*
Mouflet
Voy ET.

FLEVR-S

Fleut } s
Souflеur }
Voy FLEVR, EVR & *les renvois*
vn Fleus
Voy EVS.

FLEZ

Raflez
Voy FLER.
Conflit
Voy IT.

FLIES
FLIONS
FLOY
FLOIENT
FLOIS
FLOIT
FLONS

Souflіés
Souflions
Souſloy
Souſloyent

Souffois
Souffoit
Souffions
Voy F L E R, E L E R, C L E R G L E R, P L E R, & L E R.
Floc *houppe*
Voy O C.

F L O T

Flot
Reflot
Voy O T.

F L O S

Flos *houppes*
Flos *vagues*
Reflos
Voy O S. & *les Renuois.*

F L V

le Flu
Reflu
Superflu
Ioufflu
Voy par soy & ses Renuois.

F L V E

Fleuë
Refluë
Effluë
Confluë
Superfluë
Ioufflué
Desfluë
Voy E V E & V E.
ieu de Flus
Voy F L V, V S. & *les renuois.*

F O Y

la Foy
Eschauffoy
Voy F E R.

F O I E N T

Eschauffoient
Voy F E R.
du Foin
Voy O I N.

F O I S

vne Fois
le Fois *du Corps*
Autrefois
Aucunefois
Maintefois
Soutentefois
Toutefois
Parfois
Chauffois
Voy F E R.

F O I T

Chauffoit
Voy F E R.
Fol-s
Voy O L.

F O N

ie Fon
Refon
Grifon
Enfon
Coufon
Morfon
Boufon
Voy O N. *des le milieu & voy les Renuois.*

F O N D

le Fond *d'vn Vaisseau*
vn Fond *de Terre*
vn Plat-fond

Refond
Tire-fond
Confond
Profond
Morfond
il Fond
Voy FAICT, OND, & ONT.

FONS

les Fons *de Bapteſme*
les Fons *de Chauſſes*
tu Fons
Voy FON, FOND, & ON.

FONT

vne Font
il Font
Voy FAICT, FOND, & ONT.

FORS

Fors *excepté*
les Fors *plurier de fort*
Voy FORT & ORS.

FORT

vn Fort *forteresse*
Fort *puiſſant*
Fort *beaucoup*
Contrefort
Renfort
Confort
Reconfort
Deſconfort
Effort
Voy ORD & ORT.

FOVR-S

vn Four
Quarrefour
Chaufour
Voy OVR.
Fous

Voy OVS.

FRA

Balafra
Voy FRER & les Remuis.

FRAY

vn Effray
ie Effray
Deffray *aduerbe*
Chiffray
Voy FRER.

FRAIN-S

vn Frain
ie Frain
Refrain
Deffrain
Chanfrain
Enfrain
Voy AIN.

FRAINT

il Fraint
Refraint
Enfraint
Deffraint
Voy AINT.

FRAIS

Frais *nouuellement*
homme Frais *plein*
faire Frais *froid*
grands Frais *deſpence*
les Effrais
tu Effrais
Deffrais
Voy AIS & ES.

FRAN

vn Fran
Safran
Voy AN.

FRANC

Franc masculin
Franc liberal
Voy ANC.

FRANS

Frans pluriel de franc
Saffrans
Balafrans
Offrans
Voy FRER & FRIR.

FRANT

Balafrant
Offrant
Voy FRER, & FRIR.

AFRE

vne Balafre
ie Balafre
Galafre
Voy ACRE, ADRE, ATRE, & ARE.

IFRE

Fifre &
Pifre
Chifre
Dechifre
Voy IBRE, IGRE, ITRE, IVRE, & IRE.
du Canfre
ie Canfre
Voy ANDRE, ANTRE, ENDRE & ENTRE.

OFFRE

vn Offre
ie Offre
Defoffre
Contr'offre
vn Cofre
ie Cofre
Encofre
Defencofre
Defcofre
Gofre
Voy OBRE, OCRE & OPRE.
Baufre
Voy AVTRE & OFFRE.

OVFRE

Goufre
Engoufre
Defengoufre
Defgoufre
du Soulphre
ie Soufre
Entrefoufre
Defenfoufre
Enfoufre
Deffoufre
Voy OVDRE, OVCRE, OVSTRE & OVTRE.

FREINS

vn Frein *de bride*
ie Frein
Refrein } s
Voy EIN.
il Freint
Voy EINT.

FRENT. *fœm.*

Voy les FRE.

FRER

Balafrer
Chifrer
Dechifrer
Canfrer
Coffrer
Encoffrer

Descoffrer
Desencoffrer
Goffrer
Bauffrer
Gouffrer
Engouffrer
Desengouffrer
Desgouffrer
Soufrer
Ensoufrer
Desensoufrer
Dessoufrer
Entresoufrer
Voy BRER & ses Remois.

FRE'S fæm.

auoir belles Affres peur
Voy les FRE.

FRE'S masc.

Couffrés le Frés des Poissons
Frés de Nauires
le Frés fraischeur
Voy FRAIS, AIS & E'S.

FRET

le Fret
Coffret
Voy AIT & ET.
Balafreur
Voy FRER, & EVR.

FREVX

Affreux
Soulfeux &
Sulfureux
Voy EVS & les Remois.

FREZ

Chifrez
Balafrez
Voy FRER.

F.

FRIE'S
FRIONS

Offriés
Offrions
Voy FRER & FRIR.

FRIR

Offrir
Desoffrir
Contr'offrir
Souffrir
Entre-souffrir
Voy CRIR, DRIR, GRIR, PRIR, TRIR, VRIR & RIR.

FRI
FRIS
FRIST
FRIT

ie Fri
tu Fris
il Friſt
il Frit
Voy FIR & ses Remois.

vn Froc
Voy OC.

FROY
FROIENT
FROIS

vn Effroy
Deffroient
les Frois
Voy FRER, FRIR & les remois

FROIT

le Froid
auoir Froit
Voy FRER, FRIR, & les Remois.

FRONT
le Front de la Teſte
le Front d'vn Navire
aller de Front
Voy OND & ONT.

FRVIS
Fruis d'arbres
Fruis profis
Vſufruis
Voy VIS diphton.

FRVIT
Fruit d'arbre
Fruit profit.
Vſufruit

FV
ie Fu
Touffu
Voy V. par ſoy EV & leurs Renuois.

FVI
FVIS
FVIT
ie Fui
Refui
Enfui
Entrefui
Voy VI diphton. & les Renuois.

FVN
Parfun &
Perfun
Voy VN.
Deffunct
Voy VNT.
Furt
Voy EVRT.

FVS
tu Fus
Refus
Confus
Infus
Touffus
Voy VS.

FVST
vn Fuſt
qu'il Fuſt
Voy VST & EVST.
il Fut
Voy VT.

CHAPITRE VII.

G

GA

Morga
Voy GVER.
Gab *Voy* AP.

GAY

estre Gay *dispos*
Papegay
vn Gay *Oyseau*
Voy GER *&* GVER
Gain-s
Voy AIN *&* AINS.

GAL

Egal
Legal
Inegal
Couiugal
Voy AL.

GAND

vn Gand
Eleguand
Brigand
Arrogand
Voy EGVER.

GANS

Elegans
Voy GAND *&* GVER.

GARD

Dieu-gard
Hagard
Bragard
Regard

Esgard
Langard
Voy ARD *&* ART.

GARS

ieune Gars
Voy ARD *&* ART.

GAS

vn Allegas
Legas
Voy GVER.

GAST

le Gast
le Degast
Voy GVER.
Legat
Voy AT.
Nigault
Voy AVLT.

GAVS

Egaus
Nigaus
Voy GAL, AL, AV, AVLT *&* AVS.
Les GE.

AGE

Aage
Peage
Alliage *mixtion de metaux*
Bailliage
Chariage
Mariage
Viage
Louage
Garrouage
Nuage
Coquage
Truage

Herbage
Cage
Encage
Deſcage
Rencage
Deſencage
Pacage
Mareſcage
Bocage
*B*ranchage
Adage
*B*andage
Cordage
Chaufage
Gage
Bagage
Regage
Deſgage
Langage
Engage
Deſengage
Voyage
*B*ordelage
*B*achelage
Vaſſelage
Puſſelage
Hoſtelage
Maquerelage
Fueillage
Pillage
Cartillage
Village
vne Plage
Volage
vn Soulage
il Soulage
Aſſemblage

Deſaſſemblage
Raſſemblage
Ramage *d'Oyſeaux*
Ramage *de rameaux*
il Ramage
Image
Hommage
vn Dommage
Endommage
Deſendommage
vn formage
ie Formage
Legumage
Plumage
Nage
Reuage
Iardinage
*B*adinage
Orphelinage
Minage
Pelerinage
Voizinage
Manequinage
Couzinage
Appennage
Lignage
Gaignage
Teſmognage
Patrounage
Perſonnage
Carnage
Charnage
*B*ernage
Surnage
Seruage
Meſnage
Beiauuage

Page
Page
Grapage
Eſquipage
Rage
Barage
Comparage
Accomparage
Arierage &
Arrerage
Comperage
Compperage
Enrage
Orage
Fourrage
Labourage
Courage
Encourage
Deſcourage
Deſencourage
Rencourage
Preſſurage
Paſturage
Ombrage
Nauffrage
Suffrage
Arbitrage
Oultrage
Feneſtrage
Ouurage
Sage
Corſage
Paſſage
Meſſage
Paiſſage
Blanchiſſage
Apprentiſſage

Baſtiſſage
Laictage
Banquetage
Hermitage
Heritage
Plantage
Parentage
Aduentage
Dauantage
Deſauantage
Potage
Tripotage
Partage
Portage
Eſtage
Oſtage
Rauage
Veſurage
Virage
Riuage
Seruage
Sauuage
Brtuage
Coquage
Mareſquage
Prezage
Paizage
Vizage
Vzage

Voy ARGE.

Tom. 3. Liu. dernier
—en voyage ou corſage
—auec l'epaule large.

EGD.

le Liege
du Liege
Piege

Siege
Assiege
Sortilege
Allege
College
Sacrilege
Priuilege
Abrege
Rabrege
Desabrege
Engrege
Rengrege
Agrege
Voy EIGE.

EIGE

vn Pleige
il Pleige
Contre-pleige
Apleige
Despleige
Desapleige
Neige
Desneige
Voy EGE.

Tom. 2. Liu. 4.

La terre ne se neige
N'ont telz lieux pour leur siege

IGE

Exige
Redige
Prodige
Fige
Lige
Oblige
Desoblige
Afflige Neglige
Erige
Dirige
Corrige
Recorrige
Descorrige
Transfige
Tige
Litige
Mitige
Voltige
Vestige
Nauige
Renauige
Tranzige

ANGE & ENGE

*vn*Ange
Louange
vn Change
il Change
Rechange
Deschange
vn Eschange
il Eschange
Entrechange
vn Contrechange
il Contre-change
la Vendenge
il Vendenge
Vuidange
Fange
Enfange
Meslange
Mange
Range
Arrange
Desarrange

Orange
vne Frange
il Frange
Defrange
Refrange
Enfrange
Grange
Engrange
Defengrange
Eſtrange
Coutange
Vange
Auange
Reuange
Vzenge

DNGE

Linge *adie*
du Linge
Cinge

ONGE

vne Longe *de Mouton*
vne Longe *de Colier*
Allonge
Ralonge
Delalonge
Prolonge
Plonge
Replonge
vne Eſponge
il Eſponge
Ronge
Enronge
vn Songe
il Songe
Reſonge
Menſonge

OGE

vn Boge
il Boge
Reboge
Desboge
vne Loge
il Loge
Reloge
Deſloge
vn Horloge
il Horloge
Abroge
Subroge
Proroge
Deſroge

ARGE

vne Charge
il Charge
Recharge
Entrecharge
Encharge
vne Deſcharge
il Deſcharge
vn Large
eſtre Large
Eſſarge
vne Marge
il Marge
vne Targe
il Targe
de la Sarge
il Sarge

ERGE

Heberge
vn Cierge
Concierge
il Cierge
Vierge

Subterge
vne Verge
il Verge

ORGE

Corge *&*
Courge
Orge
vne Forge
il Forge
Reforge
la Gorge
il se Gorge
Regorge
Engorge
Esgorge
Desgorge
Desengorge

VRGE

Purge
Repurge
Entrepurge
Espurge *here*
il Espurge

OVRGE

Courge
Serourge

VGE

Refuge
Subterfuge
vn Iuge
il Iuge
Adiuge
Reiuge
Entreiuge
Foringe
Deluge

AVGE

vne Auge
vne Bauge
Bauge *giste de sanglier*
Bauge *mortier de terre*
il Bauge *de Bauger*
Iauge
Sauge

OVGE

vne Bouge
il Bouge
ne Bouge
Gouge
Rouge
Vouge

GE'

Aagé
Enfignagé
Enlanguagé
Priuilegé
Congé
Clergé
Voy GER.

GEA

Voy Agea
Voy GER.

GEAY

Voy Ageay
Voy GER.

GEANS
GEANT

Nageans
Nageant
Voy GER.

GEARD-S

Rongeard } s
Songeard }
Voy ARD *&* ARS.

GEAS
GEAST

Nageas
Nageast
Voy GER.
Sauuageau
Voy EAV.
vn Geet
Voy ET & IECT
des Geetz
Voy ES.

GEE

Aagée
Pagée
Dragée
Grangée
Escourgée
Voy GER.
ie Gein
Voy EIN.
tu Geins
Voy EINS.
il Geint
Voy EINT.
vn Desgel
Voy EL.

GENS

Regens
Voy GENT *masc.* & GER.

GENT

la Gent
Gent
Regent
Entregent
Indigent
Diligent
Negligent

Argent
Sergent
Vrgent
Voy GER.

GENT *foem.*

Voy les GE *foem.*

GEOY
GEOIENT

Nageoy
Nageoyent
Voy GER.

GEOIS

Villageois
Bourgeois
Nageois
Voy GER.

GEOIT

Nageoit
Voy GER.
Flageol-s
Voy OL.

GEON

Drageon
Drageon
Pigeon
Dongeon
Plongeon
Haubergeon
Bourgeon
Escourgeon
Surgeon
Voy ON.

GEONS

Nageons
Voy GEON & GER

GER

Viager

Encager
Deſcager
Deſencager
Rencager
Saccager
Gager
Regager
Engager
Deſengager
Deſgager
Langager
Voyager
Soulager
Entreſoulager
Ramager
Dommager
Endommager
Deſendommager
Deſdommager
Fourmager
Nager
Surnager
Apanager
Deſapanager
Meſnager
Amieſnager
Deſmeſnager
Rager
Parager
Aparager
Comparager
Accomparager
Enrager
Deſenrager
Otager
Encourager
Deſencourager

Rencourager
Deſcourager
Fourager
Ombrager
Deſombrager
Eſcrager
Outrager
Fourrager
Refourrager
Enfourrager
Prezager
Reprezager
Enuizager
Deſuizager
Paſſager
Auantager
Deſauantager
Potager
Repotager
Empotager
Partager
Vzager
Empieger
Deſempieger
Deſpieger
Rempieger
Aſſieger
Deſaſſieger
Raſſieger
Priuileger
Alleger
Deſalleger
Abreger
Rabreger
Segreger
Aggreger
Rengreger

Congreger
Exiger
Rediger
Neiger
Desneiger
Pleiger
Contre-pleiger
Despleiger
Figer
Affliger
Negliger
Obliger
S'entr'obliger
Désobliger
Etiger
Ditiger
Corriger
Recorriger
Descorriger
Mitiger
Voltiger
Nauiger
Renauiger
Tranziger
Louanger
Danger
Laidanger
Vandanger
Changer
Rechanger
Contre-changer
Eschanger
Contr'eschanger
Entre-changer
Deschanger
Fanger
Chalanger

Mallanger
[illegible]
Manger
Demanger
Gardemanger
S'entre-manger
Sur-manger
Ranger
Oranger
Arranger
Desarranger
Desranger
Franger
Refranger
Desfranger
Enfranger
Granger
Engranger
Desengranger
Desgranger
Estranger
Vanger
Auanger
Reuanger
Contre-uanger
Enger
Alonger
Ralonger
Desalonger
Prolonger
Plonger
Replonger
Ronger
Enronger
Esponger
Songer
Resonger

G.

Loger
Desloger
Subroger
Desroger
Charger
Recharger
Entre-charger
Encharger
Surcharger
Descharger
Marger
Sarger
Targer
Retarger
Heberger
Cierger
Soubmerger
Verger
Forger
Reforger
Desforger
Regorger
Engorger
Desengorger
Esgorger
Desgorger
Purger
Repurger
Entrepurger
Espurger
Bauger
Iauger
Iuger
Reiuger
Entre-iuger
Adiuger
Foriuger

G[illegible]

Bou[illegible]

G[illegible]

Voy [illegible]

G[illegible]

Des G[illegible]
Ambagès
Aspergès
Sagès
Angès

Voy ES & AIS.

Aspergest

Voy EST.

GET

vn Gect
Auget
Saget

Voy ET & IET.

GEVRS

Changeur
Mangeur
Vangeur
Vendengeur
Rongeur
Chargeur
Largeur
Forgeur
Rougeur

Voy GER & EVR.

GEVS

GEVX

Nuageux
Ambageus
Marescageus
Orageus
Courageux
Ombrageux
Outrageux

Auantageus
Neigeus
Fangeus
Voy EVS & EVX

GEZ

Abregez
Outragez
Voy GER.

GI

ie Gi
Eslargi
Voy GIR.
Magie
Voy IC.

GIE

Magie
Assagie
Elegie
Regie
Effigie
Genealogie
Theologie
Apologie
Astrologie
Eslargie
Lethargie
Clergie
Energie
Chirurgie
Bougie
Voy GIR, CHIE, & *ses Remois.*

GIER.

Louagier
Masnagier
Lignagier
Messagier
Languagier
Voyagier
Vzagier
Legier
Dangier
Harangier
Frangier
Grangier
Estrangier
Boussengier
Mensongier
Bergier
Vergier
Voy IER.

GIERS

Louagiers
Voy GIER, ERS, & IERS.

GIES

Effigies
Orgies
Voy GIE.

GIES

Prolongiès
Voy GER, & IES.

GINS

Engin
Mal-engin } s
Voy IN.

GIONS

Allegions
Voy GER.

GIR

Agir
Assagir
Vagir
Asseruagir
Assauuagir

Prezagir
Regir
Eſlargir
Surgir
Mugir
Rugir
Rougir
Enrougir
Deſrougir
Voy IR.

GIS

tu Gis
Longis
Logis
Auant-logis
Voy GIR.

GIST
GIT

il Giſt
Git
Voy GIR.

GLA
GLAY

du Gla
Aueugla
Aueuglay
Voy GLER.

GLANS
GLANT

Sanglans
Sanglant
vn Gland
Voy GLER.

GLAS

les Glas
tu Aueuglas
Voy GLER & AS.

AIGLE
EIGLE

vn Aigle
vne Reigle
vne Reigle
Deſreigle
Seigle
Voy EILLE, EIGLE.
Saluſt, en la Sepm. 6. iour.
que diray-ie de l'Aigle
honora noſtre Siecle.
Bigle
Voy IBLE, ICLE, ILLE, IPLE, & ILLE.

ANGLE

vn Angle
Triangle
Iangle
Quadrangle
Eſtrangle
Deſtrangle
vne Sangle
il Sangle
Deſſangle
Reſſangle
Voy EMBLE, ENBLE, & EMPLE.

INGLE

Eſpingle
vne Tringle
Single
Voy IMPLE.

ONGLE

vne Ongle
Bronglement *de Cherpenterie*
Voy ONBLE.
Guergle

Voy EIGLE.

EVGLE

vn Aueugle

vn Aueugle

Meugle

Voy EVBLE, EVPLE, & EVLE.

GLE

GLEE

Estrangle

Estranglée

Voy GLER.

GLENT *foem.*

Voy les GLE.

GLER

Reigler

Desreigler

Angler

Desengler

Iangler

Estrangler

Cengler

Recengler

Ensengler

Descengler

Espingler

Singler

Enongler

Bugler

Aueugler

Mugler

Voy BLER, CLER, FLER, PLER, & LER.

GLES. *foem.*

Voy les GLE.

GLES

des Reiglès

des Anglès

des Ongles

Voy ES & AIS.

GLET

vn Reiglet

Anglet

Onglet

Voy ET.

GLEVRS

Iangleur

Reigleur

Voy GLER, EVR & EVRS.

GLEZ

Estranglez

Voy GLER.

Espinglier

Voy GLER & IER.

GLIONS

GLOY

GLOIENT

GLOIS

GLOIT

GLONS

Reiglions

Reigloy

Reigloient

Reiglois

Reigloit

Reiglons

Voy GLER.

Glout

Voy OVT.

de la Glu

Voy V. *par soy.*

du Glus

Voy VS.

GLVE

Glue

[illegible]
Dolgine
Rengine
Voy V par soy & EV.

GNA

GNAY

Regna
Regnay
Voy GNER.
Signal
Voy AL.

GNANS

GNANT

Craignans
Feignans
Ioingnans
Regnans
Craignant
Feingnant
Ioingnant
Regnant
Voy AINDRE, EINDRE, OINDRE & GNER.

GNARD

Caignard
Montaignard
Rechignard
Mignard
Poignard
Voy ARD & ART.

GNARS

Voy GNARD, ARD & ART.

GNAS

Codignas
Regnas
Voy GNER.

GNAST

Regnast
Voy GNER.
Codignat
Voy AT.
les GNE form.

AGNE

Alemagne
Campagne
Compagne
Voy AIGNE.

EGNE

vn Regne
il Regne
Voy EIGNE, & ENE.
Baif au Braue.
-son Peuple & son Regne
-la vertu Souuerene.

IGNE

vn Cigne
Digne
Indigne
Condigne
Grafigne
Regrafigne
Gigne
Engigne
Rechigne
Ligne
Aligne
Maligne
Forligne
Cligne
Benigne
Trepigne
Grigne
Esgrigne

Chagrigne
vn Signe
il Signe
Re-ligne
Assigne
Insigne
Consigne
Contre-signe
Soubsigne
Tigne
Esgratigne
Regratigne
Vigne
Prouigne
Guigne
Barguigne
Dezigne
Rezigne

Voy INE.

Tom, 5. liu. 3.

à qui cette Marine
-envieuze & Maligne.

AIGNE

Baigne
Rebaigne
Daigne
Desdaigne
Gaigne
Regaigne
Brehaigne
Campaigne
Accompaigne
vne Compaigne
il Accompaigne
Entr'accopagne
Araigne
Saigne

Montaigne
Chastaigne

Voy EIGNE.

Tom. 2. liu. 4.

Celuy dont le Paon baigne
Le Tombeau nous enseigne.

EIGNE

Feigne
vn Peigne
il Peigne *de pigner*
Repeigne
qu'il Peigne *de peindre*
Seigne *Seigneur*
Apreigne
vn Enseigne
il Enseigne
Port'enseigne
Teigne
Teigne
Teigne
Atteigne
Bien-veigne

Voy AIGNE

Tom. 2. liu. 1.

Sans nul Trauail les enseigne
Et demi-Dieu ne desdaigne.

OIGNE

Coigne
Recoigne
Encoigne
Descoigne
Hoigne
Tesmoigne
Empoigne
Rempoigne
Charoigne
Soigne

vne Bezoigne
il Bezoigne
Rebezoigne
Embezoigne
Voy OINGNE, *&* ONGNE

Iodelle.

En folastrant elle rempoigne
Mes Lettres qui font vne troingne,

Tom. 2. liu. 5.

-tire la Charoigne
-voir en peaus d'yurogne.

AINGNE

Baigne
Rebaigne
Faingne
Mehaingne
Plaingne
Complaingne
Replaingne
Craingne
Refraingne
Enfraingne
Praingne
Contraingne
Deſtraingne
Reſtraingne

EINGNE

Ceingne
Receingne
Deſceingne
Feingne
Geingne
Peingne *depeindre*
Repeingne
Despeigne
Freingne
Refreingne

Preingne
Empreingne
Espreigne
Despreingne
Aſtreingne
Eſtreingne
Teingne
Reteingne
Eſteingne
Deſteingne
Atteingne
Aueingne

OINGNE

Oingne
Vergoingne
Ioingne
Reioingne
Entre-ioingne
Enioingne
Conioingne
Surioingne
Deſioingne
Aloingne
Eſloingne
Poingne
Repoingne
Empoigne
Espoingne
Roingne
Froingne
Renfroingne
Gróingne
vne Troingne
il Troingne

Voy OIGNE *&* ONGNE.

Pontus de Tiard

-o dame) ne s'eſloingne

-le long ſervir teſmoigne.

ONGNE

Vergongne
Hougne
Charongne
m Yurogne
Rongne
Frongne
Refrongne

ARGNE

Espargne
Hargne

ERGNE

Hergne
Espergne
Voy ERNE.

Tom. 5. liu. 1.

-de mille Ans en eſpergne
-non le Sort vous gouuerne.

ORGNE

m Borgne
il Borgne
Esborgne
m Corgne
il Corgne
Lorgne
Voy ORNE.

VGNE

Repugne
Impugne
Oppugne
Expugne
Voy YNE.

GNE'

Indigné
Voy GNER.
Agneau-s

Voy AV.

GNEE

Compagnée
Araignée
Saignée
me Coignée
Voy GNER.
Magnen-s
Voy EN & AN.

GNENT *fæm.*

Voy les GNE *fæm.*

GNER

Accompaigner
S'entr'accompaigner
Baigner
*R*ebaigner
Daigner
Deſdaigner
Gaigner
*R*egaigner
Saigner
*R*eſaigner
Montaigner
Deigner
Peigner
*R*epeigner
Enſeigner
Bien-veigner
Coigner
*R*ecoigner
Encoigner
Deſcoigner
Hoigner
Teſmoigner
Empoigner
Entr'empoigner
Soigner

Grafigner
Regrafigner
Rechigner
Ligner
Aligner
Forligner
Cligner
Engigner
Soigner
Grigner
Desgrigner
Esgrigner
Chagrigner
Signer
Resigner
Contresigner
Assigner
Consigner
Subsigner
Designer
Escratigner
Regratigner
Prouigner
Guigner
Barguigner
Reguigner
Beguigner
Embeguigner
Desbeguigner
Rezigner
Mehaingner
Aloingner
Esloingner
Vergongner
Hongner
Charongner
Descharongner

Yurongner
Fongner
Rogner
Frougner
Refrongner
Trongner
Besongner
Embesongner
Espargner
Hergner
Borgner
Esborgner
Corgner
Repugner
Impugner
Oppugner
Expugner
Voy N E R.
Du Bellay au discours.
heureusement regner
volentiers gouuerner.

GNÈS *fœm.*
Voy les GNE *fœm.*

GNES *masc.*
les Coingnès
des Yurognès
Voy GNET & ETS.

GNET
Bignet
Signet
Quignet
Coingnet
Loingnet
Poingnet
Yurongnet
Voy ET

GNETS

Coingnets
Voy GNET & ETS.

GNEV

Cogneu
Meſcogneu
Deſcogneu
Entrecogneu
Recogneu
Voy V *par ſoy* EV & NV.
Ste marthe en la Poëſie meſlée.
-plus d'vne fois cogneu
-mais eſté cher tenu.
Ligneul
Voy EVL.

GNEVR-S

Groigneur *plus grand*
Seigneur
Enſeigneur
Reſigneur
Eſgratigneur
Rongneur
Bezongneur
} s

Voy GNERE VR & NEVR.
Tom. 4. Liu. 1.
-auecques toy Seigneur
-eſtois deſia ſ'honneur.

GNEVX

Deſdaigneus
Saigneus
Montaigneus
Teigneus
Soingneus
Mauſoigneus
Vergougneus
Rougneus
Hargneus

Voy GNEV & EVS.

GNEZ

Accompagnez
Voy AINDRE, EINDRE OINDRE & GNER.

GNI

Craingni
Contreigni
Voy AINGNE, EINGNE & OINGNE.

GNIE

Compaignie
Meſgnie
Voy NIE, NIR, CHIE, & les Renuois,
Au 3. de la Franc.
-trois fois la compagnie
-par grand Ceremonie.

GNIE'S

Craingniès
Voy AINGNE, EINGNE OINGNE & dans GNER.

GNIONS

Craingnions
Voy comme deſſus

GNIS
GNIST
GNIT

Craingnis
Craingniſt
Craingniſt
Voy AINGNE, EINGNE & OINGNE.

GNOY
GNOIENT
GNOIS
GNOIT

Craingnoy
Craingnoyent
Craingnons
Craingnoit
Voy AINGNE, EINGNE OINGNE, GNER & GNEV
Rossignol-s
Voy OL.
Cognom
Voy OM *& sur la fin de* ON *les mots qui ont* ON *à mi-syllabe en terminaizon.*

GNON

Chaignon
Compaignon
Escaffignon
Mignon
Lumignon
Oignon
Pignon
Champignon
Grignon
Quignon
Maquignon
Mongnon
Rougnon
Voy sur la fin de ON *les mots qui ont* ON *ami-syllabe en leur terminaizon.*

GNONS

Craingnons
Compaignons
Voy AINGNE, EINGNE OINGNE, GNER, GNON, *&* GEON.

-& ses Cygnes mignons

-excepté les Pegnons
Mignot-s
Voy OT.

GNV

Cognеu
Voy GNEV, NV *& V. par soy.*
Tahureau
-au parauant cogneu
-que cet Archeret nu.

GON

Paragon *&*
Parangon
Dragon
Iargon
Fourgon *&*
Furgon
Voy ON.
vn Gond
Voy OND *&* ONT.

GONS

des Gons
Paragons
Bagons
Voy ON *&* GVER.

GOS

GOT

Cagot
Fagot
Bigot
Lingot
Escargot
Ergot
Voy OS *&* OT.
Homme Gourd-s
Voy OVRD.

GOVS

GOVST

vn Goust
Desgoust
les Gous
Esgous
Desgous
Voy OV, OVS, OVST, & OVT.

GOVT

le Degout
il Degout
Esgout
Voy OVT.

GRA
GRAY

Denigra
Integra
Reintegra
Denigray
Voy BRA & *ses Renuois.*

GRAINS

vn Grain } S
Chagrain }
Voy AIN & AINS.
vn Grand
Voy END, RENT.
BRER & *les Renuois.*

GRANS

les Grands
Denigrans
Integrans
Reintegrans
Voy BRER & *ses Renuois.*

GRAS
GRAST

homme Gras
Denigras
Integras
Reintegras
Ingras
Voy comme dessus.
Ingrat
Voy AT.
les GRE *form.*

AGRE

Podagre
Voy ACRE & *ses Renuois.*

AIGRE

Aigre
Alaigre
Maigre
Vinaigre

IGRE

Denigre
Tigre
Voy IERE & *ses Renuois.*
vn Hongre
Voy OVBRE & *ses Renuois.*
Bougre
Voy OVDRE & *ses Renuois.*

GRE *masc.*

vn Gré
Agré
Degré *d'honneur de Parentage*
Degré & *de montée*
Denigré
Malgré
prendre en Gré
Integré
Reintegré
Voy BRER & *ses Renuois.*
Grec-
Voy EC & ES.

GREE

Integrée
Reintegrée

Denigrée
Aigrée
Maigrée
Congrée
Voy ER & ſes Remois.

GRER

Integrer
Reintegrer
Denigrer
Voy comme deſſus.

GRES *farm.*
Voy les GRE. *fœm.*

GRE'S

les Grès
Regrès
Voy GRET & E's.

GRET-S

Regret
Aigret
Maigret
Allegret
Voy ET & E's.

GREVR-S

Aigreur
Maigreur
Voy EVR.

GREZ

Denigrez
Voy GRE'.

GRI

Aigri
Voy GRIR & les Remois.
Grief-s
Voy EF & IEF.
Vinaigrier-s
Voy IER.
vn Gril-s

Voy ER.

GRIN-S

Chagrin
Peregrin
Voy IN & INS.

GRIR

Aigrir
Enaigrir
Deſaigrir
Maigrir
Amaigrir
Ramaigrir
Emmaigrir
Voy CRIR, DRIR, FRIR, PRIR, TRIR, VRIR & RIR

GRIS
GRIST

Gris grizon
Aigris
Aigriſt
Voy GRIR & les Remois.

GROIN-S

vn Groin de Pourceau
donner ſur le Groin
Voy OIN.

GROS

Gros
Chegros
Voy OS
Congru-s
Voy BRV. & ſes Remois.

GRVE

vne Gruë
Congruë
Voy EVE & ſes Remois.
Grup

Voy V cy-dev.

GV

Aigu
Ambigu
Contigu

Voy V par soy & ses Rimes

GVA
GVAY
GVANS
GVANT
GVAS
GVAST

Vagua
Vaguay
Vagans
Vaguant
Vaguas
Vaguast

Voy GVER.

GVE

Aigue
Bazague
Ambigue
Contigue
Sigue Argue
Redargue

Voy EVE

les GVE foem.

AGVE

vne Bague
ie Bague
Dague
Brague
vne Vague
ie Vague
Eluague
Extranague

Voy AQVE.

EGVE

Begue
Megue &
Mangue de lait
Legue
Delegue
Allegue
Preallegue

Voy EQVE.

IGVE

Bigue
Prodigue
Figue
Ligue
vne Brigue
ie Brigue
Fatigue
Mitigue
Inſtigue
Fuſtigue

Voy IQVE.

ANGVE

Langue
vne Harangue
ie Harangue
Caque-langue

Voy ANQVE INQVE.

Seringue & Siringue
Fringue
Diſtingue

Voy INQVE.

Longue

Voy ONQVE.

OGVE

vn Dogue
Synagogue

Gogue & Goguette
Esgogue
Dialogue
Catalogue
Epilogue
Homologue
Emologue
Apologue
Rogue
Subrogue
Interrogue
Drogue
Astrologue
Prologue
Vogue
Voy OQVE.
Targue
Voy AGVE & ARQVE

ORGVE

vne Morgue
il Morgue
des Orgues
Voy OGVE & ORQVE
Subiugue
Voy VQVE.
Diuulgue
Voy VLQVE.
Obiurgue
Voy VQVE.

GVE'

vn Gué
Voy GVER.

GVEE

Subiuguée
Voy GVER.
Orgueil-s
BIL & VEIL.

GVENT *sans.*
Voy les GVE *sans.*
Onguent
Voy GVER.

GVER.

Baguer
Daguer
Braguer
Vaguer
Euaguer
Extrauaguer
Leguer
Deleguer
Alleguer
Prealleguer
Prodiguer
Liguer
Briguer
Fatiguer
Fustiguer
Mitiguer
Instiguer
Diuulguer
Prouulguer
Haranguer
Siringuer
Fringuer
Distinguer
S'esgoguer *reioubr.*
Goguer
Emologuer
Homologuer
Astrologuer
Subroger
Interroguer
Voguer
Targuer

Morguer
Obiurguer
Subiuguer

GVES *fem.*

Voy les GVE *fem.*

GVES *masc.*

Longuès
Voy GVET & ES.

GVET

m Guet
Daguet *poignard*
Daguet *bellement*
Longuet
Droguet
Muguet
Voy ET.

GVEVR-S

Bagueur
Rigueur
Brigueur
Vigueur
Langueur
Harangueur
Longueur
Drogueur
Morgueur
Voy GVER & EVR.
Gueux
Voy EVX.

GVEZ

Baguez
Voy GVER.

GVI

du Gui
ie Langui
Voy IR & VIR.

GVIES

Vaguiès
Voy GVER.

GVIN-S

Beguin
Sanguin
Voy IN.

GVIONS

Vaguions
Voy GVER.

GVIR
GVIS
GVIST

Languir
Languis
Languiſt
Voy IR & VIR.

GVOY
GVOIENT
GVOIS
GVOIT
GVONS

Vaguoy
Vaguoyent
Vaguois
Vaguoit
Vaguions
Voy GVER.

H.

Ha ha
Voy A.
ie Hay
Voy Hay
Haim
Voy AIM.
m Hais
Voy AIS & ES.

HAIT

il Hait
de Hait *aduerbe*
Souhait
A souhait *aduerbe*
Voy AIT & ET.
Ahan
Voy AN.
me Har
Voy AR.
Hars
Voy AR & ARS.
Hart
Voy ART.
Hau
Voy AV.
Hault
Voy AVLT.
Hé *aduerbe*
Voy E.

HEVR.

Heur
Malheur
Bonheur

Voy EVR.
Heurt
Voy EVRT.
Hi
Voy HIR.
me Hie
il Hie
Voy IE.
Hier
Voy IER.

HIR.

Esbahir
Trahir
Enuahir
Voy IR.
Hoho
Voy CLO.
Hoir-e
Voy OIR & OIRE
Hom' *homme*
Voy OM & ON.
Hors
m. Boute-hors
Voy ORS.
Hou
Voy OV.
Houë
Voy OVë.
m Hourd
Voy OVRT.
m Hous
Voy OVS.
Hu
Voy V. *par soy*
Huë
Cohuë
Voy EVE.

Huy
Voy VI.
Huict
Voy IT & VIT.
Huis
Voy IS & VIS.
Hurt &
Heurt
Voy EVRT.
Hurs
Voy VRS & EVRS

CHAPITRE. IIX.

I

I. *par soy*
Obei
Oüy
Voy IR.

IA

Ia *point*
Ia *à cette heure*
Desia
Voy GER.

YA

Paya
Effraya
Voy YER.

YAY

Nettoyay
Voy IER.

YAL

Loyal
Desloyal
Royal

Voy AL.
Iodelle.
Efleua l'heur fatal
Du Lis Royal.
Du Bellay aux traduct.
-laissa ce desloyal
-& le Lit nuptial.

YANS

Ayans
Voy IANTIER & ENS.
Tom. 5. Liu. 5.
-à grands plis andoyans
-des ballons pleins de vens.

YANT

Ayant
Effrayant
Seyant
Asseyant
Rasseyant
Surseyant
Messeyant
Voyant
Reuoyant
Preuoyant
Entre-voyant
Pourvoyant
Voy IER.
vn Iar
Voy AR.

YARD

YART

Bayard
Goyard
Fuyart
Voy ARD & ART.
Tom. 3. Liu. 5.

-ce bon Cheual Bayard,
-panadoit si gaillard.

YARS

Bayars
Goyars
Fuyars

Voy ARS.

Goujas

Voy AD & GER.

YAS

Abayas

Voy IER.

YAST

Essayast

Voy YER.

IAT.

Goujat
Oreniat

Voy AT.

Coriau-s

Voy AV.

YAV

Boyau
Ioyau
Noyau
Tuyau

Voy AV & EAV.

vn Iault

Voy AVLT.

YAVS

Loyaus
Desloyaus
Royaus
Boyaus
Ioyaus
Noyaus
Tuyaus

Voy AL, AV, AVLT, AVS, EAV, & EAVS.

Tom. 3. Liu. 3.

-maintenant de ioyaux,
-maintenant de metaus.

IC.

Alembic
Sindic
Trafic
Magic
Public
Arsenic
vn Pic
Aspic
Tric
Astmatic
Estatic
Mastic
Pratic

Condamné pour son arc magic
Fut vif bruslé en lieu public.

Voy IQVE.

Iodelle.

-de leur petit trafic
-plus bas & mecanic.

ID.

Nid
il se Sid *de seoir*
Assid
Rassid
Messid
Sursid

Voy IT & IC.

Saluste en la Sepm,
-son sepulchre son nid
-de leurs branches batit.

Peruze.

Ou le Crapaut nuit ſon nid
Ou le Vipere ou l'Aſpic,

les YE

AYE

Aye
vne Abaye
il Abaye
Baye
Biſcaye
Gaye
Vergaye
Eſgaye
vne Haye
qu'il Haye *de haïr*
vne Laye
Delaye
Saulaye
Claye
vne Playe
il Playe
Eſmaye
Eſpinaye
Cheſnaye
vne Paye
il Paye
Morte-paye
vne Raye
il Raye
R'aye
Pommeraye
Courraye
Chaſtegneraye
Ozeraye
Braye
Crayе
Coudraye
Fraye

Effraye
Desfraye
Traye
Retraye
Pourtraye
Soubztraye
Diſtraye
Attraye
Vraye
Yuraye
vn Saye
Eſſaye
vne Tayе
Eſtaye
Fuſtaye
Saulzaye
Frezaye
Cerizaye

Quelques Poëtes les vniſonnent auec OYE.

Du Bellay aux traduct.

Le tiltre d'Hoteſſe i'aye
Pourueu que tienne ie ſoye.

Belleau. Liu. I.

-& le Sang de la playe
-de ſa de la ondoye

EYE

Obeye
Deſobeye
Beſgueye

OYE

vne Oye
qu'il Oye
Seoye
Aſſeoye
Cheoye
Decheoye

Recheoye
Flemboye
Coye
Plaidoye
Souldoye
Ondoye
Verdoye
Foye
Choye
Dechoye
Rechoye
Renchoye
Meſchoye
Ioye
Cloye
Ploye
Employe
Armoye
Larmoye
Noye
Monnoye
Tournoye
I'aymeroye
Guerroye
Scauroye
Courroye
Iuroye
Broye
Croye
Coudroye
Foudroye
Proye
Lemproye
Octroye
vn Soye
de la Soye
Soulſoye

Netoye
Peſtoye
la Voye
qu'il Voye
Auoye
Reuoye
Preuoye
Entreuoye
Ramenteuoye
Enuoye
Conuoye
Fouruoye
Pouruoye
Deſpouruoye
Deſuoye

Voy les verbes de toutes les conjugaizons leur preterit imparfaict ſelon l'ancienneté eſt de ceſte terminaizon.

VYE

vne Buye
Fuye
Pluye
Ennuye
Deſennuye
Appuye
Bruye
Truye
Suye
Eſſuye
Eſtuye

IE

Obeïe
Deſobeïe
Louïe

IE

le Pié
Chauſſe-pié
Cloche-pié
Marchepié
Trepié
Cheure-pié
Chauſſe-pié
ie Sié
Aſſie
Raſſié
Meſſié
Bien-ſié
Surſié
Amitié
Inimitié
Pitié
Moitié
Licentié
Mauuaitié

Tom. 5. Liu. 3.

-amorſe dans le pié
-pour y trouuer pitié.

YE'

Abbayé

Voy YER.

vn Ieſt

Voy IET.

IED.

Sied
Aſſied
Raſſied
Meſſied

Voy PIED *&* IET.

YEE.

Rayée

Voy YER.

IEF-S

Fief *Seigneurie*
Fief *de vigne*
Arriereſief
Reſief
vn Brief
Brief
Debrief
Grief
Eſtrief

Voy EF.

Tom. 1. Liu. 1.

-mais rien ne m'eſt ſi grief
-ont emporté la clef.

IEL-S

Ciel
Fiel
Miel

Voy EL, NEL, *&* TEL.

Belleau. Liu. 1.

-*&* la manne *&* le miel
-d'vn *Printemps* eternel.

YEN-S

Payen
Doyen
Moyen
Citoyen
Concitoyen

IEN-S

vn Bien
Bien *aduerbe*
Combien *aduerbe*
Combien *coniunction*
Parroiſcien
Fien
Chien
Mien
Rien

Vaurien
Sien
Tien
Chreſtien

Voy TIEN, VIEN, & XIEN.

Tom. 2. Liu. 1.

Sois contant d'vn ſi grand bien
& ne ſouhaite plus rien.

Tom. 3. Liu. 3.

-pres la Mer vit ſon Chien
-du ſang Porphyrien.

YENT *ſæm.*

Ayent
Payent

Voy les YE. *ſæm.*

IENT *maſc.*

Tient
Vient

Voy ſoubz NIR.

Tenir Venir *& leurs compoſez.*

YER.

Hier
Bayer
Abbayer
Cayer
Gayer
Eſgayer
Layer
Deſlayer
Diſlayer
Player
Eſmayer
Payer
Rayer
Entrayer

vn Brayer
Brayer *lin & chanvre*
Crayer
Deſſrayer
Frayer
Effrayer
Eſſayer
Entr'eſſayer
Eſtayer
Meſtayer
Begueyer
Aboyer
Flamboyer
Herboyer
Surçoyer
Laidoyer
Plaidoyer
Souldoyer
Ondoyer
Blondoyer
Verdoyer
Loyer
Fabloyer
Ployer
Employer
Deſployer
Armoyer
Larmoyer
Eſmoyer
vn Noyer
ſe Noyer
Ebanoyer
Vanoyer
Monnoyer
Tournoyer
Poyer
Arroyer

Desarroyer
Guerroyer
Entre-guerroyer
Desroyer
Broyer
Rebroyer
Croyer
Baudroyer
Foudroyer
Poudroyer
Froyer
Ostroyer
Soyer
Ensoyer
Fosloyer
Grosloyer
Netoyer
Festoyer
Coutroyer
vn Voyer
Auoyer
Enuoyer
Renuoyer
Conuoyer
Reconuoyer
Fouruoyer
Desuoyer
Rouzoyer
Huyer
Escuyer
Ennuyer
Desennuyer
Fouyer
Appuyer
Gruyer
Essuyer
Ressuyer

Essuyer

IER

Tablier
Establier
Doublier
Chambrier
Encombrier
Arbrier
Marbrier
Ancrier
Baudrier
Cendrier
Calendrier
Coudrier
Fier
Estafier
Greffier
ie Fier de ferir
Bouclier
Sanglier
Espinglier
Templier
Peuplier
Montagnier
Vinaigrier
Leurier
Hare-leurier
Ouurier
Contre-ouurier
Manouurier

Voy BIER, CHIER, CIER, DIER, GIER, LIER, MIER, NIER, PIER, QVIER, RIER, SIER, TIER, TRIER, VIER, VRIER, ZIER & ER.

entre les mains du bouuier

quand la femme vient lire.
Liu. 4.
A Phebus le vert Laurier
A Minerue l'Olivier.

YERS
Cayers
Brayers
Meſtayers
Plaidoyers
Loyers
Noyers
Voyers
Huyers
Eſcuyers
Gruyers
Voy YER.

IERS
Tabliers
Voy IER.

IERT
il Fiert
Affiert
Acquiert
*E*nquiert
Requiert
Conquiert
Voy ERT.

IES *maſc.*
Abiès
Subiès
Voy IET, AIS *&* ES.
les YES *fœm.*
Voy les IES *fœm.*

IECT

IET
vn Iet
Abiect

Obiect
Subiet *&*
Subiet
Entre-iet
Proiet *&*
Pouriet
Suriet
Voy ET *&* AIT.

IETS
Abiects
Voy IET, AIS *&* ES.

IEV
vn Ieu
Auant-ieu
Dieu
Adieu
Medieu
Eſcieu
Lieu
Milieu
vn Pieu
Eſpieu
Eſcurieu
Eſſieu
Voy EV.
Tom. 2. Liu. 5.
Et ſans pitie prend à ieu.
De le mettre tout en feu.
Moyeu *&*
Moyeuf-e
Voy EVF, IEV *&* EV.
Ieuin
Voy VN.
Ayeul
Bizayeul
Voy EVL.
Aieun

Voy VN.

IEVR-S

Majeur-s

Voy EVR *&* YEVR.

YEVR-S

Deslayeur
Payeur
Rayeur
Contrayeur
Frayeur
Atrayeur
Retrayeur
Soustrayeur
Plaidoyeur
Monnoyeur
Guerroyeur
Fousloyeur
Fuyeur
Monsieur
} s

Voy YER, *&* EVR.

Pluzieurs

Voy YEVR.

IEVS

les Ieus
Auant-ieus

Voy IEV *&* EVS.

YEVX

Ioyeux *les* Yeus
Moyeux
Ennuyeux
Cieux
vne Lieux
Mieux
Vieux

Voy EVS.

-d'eueiller les Dieux

-Geans seditieus.

YE'S

Ayés
Abayés
Hayés
Entre-hayés
Rayés.
Btayés
Trayés
Retrayés
Astrayés
Attrayés
Soutrayés
Extrayés
Cheyés
Decheyés
Seyés
Asseyés
Occiyés
Fuyés
Enfuyés

Voy YER.

IF-S

vn If
Naif
Iuif
Maladif
Tardif
Baillif
Estrif
Pensif
Lassif
Massif
Passif
Excessif
Poussif
Persuazif
} s

Oizif
Noizif
Corrozif
Auzif
Vif
Eſquif
Suif
} s

Voy TIF.

Tom. 3. Liu. 1.

-à ton Eſprit naif
-ſi gaillard & ſi vif

I L-S

Qu'en eſt il
Babil
Sourcil Fil
Morfil
Pourfil
Mil
Fenil
Penil
Counil
Fournil
Toupil
Peril
Pueril
Viril
Barril
Nombril
Gril
Apuril
Perſil
Aquatil
Subtil
Gentil
Outil
Coutil
Courtil
} s

Vil
Ciuil
Inciuil
Tranquil
Paſquil
Brezil
Grezil
Fuzil
Douzil
Exil
} s

Tom. 2. Liu. 5.

Pauure ſot ce me dit il
Tu le penſes bien ſubtil

I N-S

Babouin
Marſouin
Carabin
Colombin
Iacobin
Corbin
Cherubin
Aubin
Cheual Aubin
Bacin
Medecin
Larrecin
Farcin
Poucin
Roucin
Engin
Mal-engin
Clin
Declin
Enclin
Chemin
Parchemin
Hebenin
} s

Venin
Counin
Lionin
Saturnin } s
Neptunin
Chenin
Brin
pas vn Brin
Marbrin
Crin
Escrin
Chagrin
Peregrin
Citrin
Albastrin
Vin
Deuin
Escheuin
Diuin
Boyuin
Bouuin
Prouin
Beguin
Sanguin
Suin
Vrin *ou*
Venin
Pouleurin

Voy DIN, FIN, LIN, PIN, PRIN, RIN, SIN, TIN, VIN. QVIN, & ZIN.

Tom. 2. Liu. 4.

Or vi gentil Aubepin,
Vi sans fin.

Tom. 2. Liu. 1.

-& le cultiue afin;
-croist d'vn petit brin.

INS

Aubins
Badins

Voy IN *& les reuuois.*

INT

Labirint
Distint
Indistint
Instint
il Vint
Vingt *nombre*
Conuint
Quinct

Voy PRINT, & VINT.

Tom. 2. Liu. 3.

A l'vn en part le Ciel vint
L'autre print.

YOI

ie Hayoy
Entre-hayoy
Braiyoy
Traiyoy
Seyoy
Asseyoy
Oyoy
Choyoy
Dechoyoy
Rechoyoy
Eschoyoy
Croyoy
Mescroyoy
Entro'yoy
Voyoy
Reuoyoy
Entreuoyoy
Preuoyoy
Pouruoyoy

Despourvoy
Fuyoy
Refuyoy
Entrefuyoy
Enfuyoy
Bruyoy
Voy YER.

YOIENT

Abayoient
Fuyoient
Voy YER & IR.

IOIN-S

vn Ioin
ie Ioin
Subioin
Adioin
Reioin
Entreioin
Enioin
Conioin
Reconioin
Desconioin
Surioin
Desioin
Desadioin
Voy OIN.

IOINT

il Ioint
vn Ioint
Voy IOIN, & OIN.

YOIS

Abayois
Voy YER & YOY.

YOIT

Abbayoit
Voy YER & OY.

YON

Rayon
Ayon Sayon
Voyon
Voy YER & YOY.

ION

Corjon
Bourjon
Voy ON.
vn Ionc
Voy ONC.

YONS

Rayons
Sayons
Voy YER, YOY & ONS

IONS

les Ions
Surjons
Bourjons
Voy ONS.

IOVE

la Iouë
ie Iouë
Entre-iouë
Voy OVE.

IOVG

vn Ioug
faire Ioug
Voy OVT.

IOVR

le Iour
Sejour
Mi-jour
Voy OVR.

IOVRS

les Iours
Sejours

Touſ-jours

Voy OVRS *&* OVRS.

IR

Esbaïr
Haïr
Entrehaïr
Trahir
Enuahir
Obeïr
Desobeïr
Ouïr
Fouïr
Refouïr
Entrefouïr
Enfouïr
Iouïr
Rejouïr
Conjouïr
Esjouïr
Esblouïr
Espanouïr
Esuanouïr
Rouïr
Entr'ouïr
Circuïr
Fuïr
Refuïr
Puïr
Gruïr

IRS

Dormirs
Entre-dormirs
Rendormirs
Souuenirs
Soupirs
Saphirs
Zephirs

Martirs
Departirs
Deſmentirs
Repentirs
Dezirs
Plaizirs
Desplaizirs
Loizirs
Adeloizirs

Du Bellay en l'Oliue.

-ſes Perles & ſes Saphirs
-de tes plus doux Soupirs.

IS

Pais
Esbais

Voy IR, IC, ID, ITRE *& les variations en* IS. *des verbes de la ſeconde troizieſme & quatrieſme Conjugaizons & par les Chapitres les tiltres en* IS. *ami-ſyllabe comme* Gris Desbris Meſpris Marquis Hachis Taillis Fromis. *&c.*

Tom. 6.

-Clodion & Clouis
-noz Charles noz Louis.

Tom. 2. liu. 4.

Jame en te baizant tu me dis
Que j'ay le Chef à demi-gris

IST

Esbaiſt
Rejouiſt
Chriſt

Voy les variations en IS T. *des verbes de la troizieſme & quatrieſme Conjugaizons comme* Diſt, Bruiſt, Priſt, Menciſt, Pa-

list Refroidist, &c.
& voy aussi I T.

Tom. 4. Liu. 3.

-en cherchant ne le vist
- à son Chien ne le fist.

Aux Mascarades.

-le Printemps florist
-trauaillant leur Esprit.

IT

Obeit
Fortuit
Abit
Obit
Subit
Recit
Edict
Credit
Proufit
Conflit
vn Lit
Chalit
Delit
Despit
Respit
vn Escript
vn Contr'escript
Esprit
Petit
Appetit
Biscuit
Circuit
Deduit
Sauf-conduit
Huict
Nuict
Minuict
Aquit

Bruit Fruit
Vzufruit

Voy par les Chapitres les variations en I T. *des Verbes de la seconde & troiziesme coniugaizons & voy aussi* I S T.

Tom. 2. liu. 1.

La Concorde habite en ton Lit
Et bien loin de toy soit le bruit.

Tom. 3. Liu. 4.

-depuis dedans vn Lit
-le Demon qui me suit.

Liu 1.

-en fermeté d'esprit
-en ton filz Iesus-Christ.

Salust. 6. jour.

-proceda de l'esprit
-sans toutes-fois qu'il prist.

ITS

Esprits, Escrits.
Voy I S.

Tom. 3. Liu. 1.

-& mille autres Esprits
-de voz Vertus esprits.

vn Iuc
Voy V C.
Iuin
Voy V N.

IVS

les Ius
mettre Ius
Verius
Voy V S.

IVST

du Iust
Verjust
Voy V S T.

CHAPITRE X.

L

LA

La *adverbe*
La *note de muzique*
Dela
Vela
Voila
Voilela
Hola
Voy LER.

LAC

vn Lac
Tillac
Voy AC.

LAY

homme Lay
Lay *legat*
Lay *Chanson*
Lay *ieune Arbre*
Balay
Palay
Delay
Virelay
Voy LER & LE'.
Salust. 2. journ.
-d'vn murmurant Balay
-de Nuage voilé.
du Laict
Voy AIT.
homme Laid-s
Voy AIT.

LAINS

Chapelain
Chastelain
Vilain
Poulain *Chevaline*
Poulain *engin à remuer vin*
Poulain *mal*
Voy AIN.

LAIS

gens Laids
Balais
Voy LAY, AIS, ET & E'S.

LAN

Chalan *petit Bateau*
Chalan *accoursier*
Brelan
Millan *Oyzeau*
Millan *Ville*
Chambellan
Voy AN.

LANT

Chaland
Nonchalant
Anonchalant
Relant
Vigilant
Gallant
Faillant
Defaillant
Saillant
Assaillant
Rassaillant
Tressaillant
Vaillant
Malueillant
Bien-veillant
Drillant

Cueillant
Recueillant
Bouillant
Rebouillant
Esbouillant
Fraudulant
Moulant
Vermoulant
Voy LER & LENT,
Tom. 5. liu. 3.
-debiles vont volant
-de ce bord violent.
Laps *de temps*
Voy APS, LAS, & LER.

LAQS

Laqs *lacet*
Laqs *lien*
Voy comme dessus.

LARD

du Lard
Papelard
Gaillard
Paillard
Raillard
Vieillard
Sommeillard
Fueillard
Brouillard
Souillard
Billard
Babillard
Pillard
Voy ARD & ART.

LARS

Gaillars
Voy LARD, ARD & ART.

LAS

Las *plurier de Las*
Las *lacets*
Las *interiection dolente*
Las *à lacer Robbes*
Las *trauaillé*
Helas
Cardinalas
Prelas
Matelas
Coutelas
Tillas
Peculas
Soulas
Consulas
Voy LER & AS.

LAST

Celast
Salast
Voy LER.

LAT

Cardinalat
Prelat
Peculat
Consulat
Voy AT.
les LE *foem.*

ALE

Exale
vne Hale
ie Hale
Bale *d'arquebuze*
Bale *de Bled*
Bale *balon*
Bale *de Marchandize*
Bale *panier de mercier*
Cabale
Brimbale

Cimbale
vne Cale
ie Cale
Scandale
Egale
Regale
Cigalle
Vertugale
Achale
Anonchale
Male
vne Male
Bachanale
Annale
vne Pale *oyzeau*
vne Pale *instrument & de fer*
Empale (*& de bois*
Espale
Esfrale
Sale, *ord*
vne Sale
ie Sale
vne Thale *fueille*
ie Thale *effueille*
Estale
Orientale
Estale
Auale
Cauale
Rauale
Deuale
Cheuale
Ouale
Nouale

Voy A I L E, A S L E *& en* A L.

Tom. 5. liu. 4.

la peine que Tantale

-dedans londe infernale.

Tom. 3. liu. 1.

Et ce faizant il eguale
Les Amours d'vn Palme masle.

E L E

Aele
Bele *&*
Beelle
Cele
Decele
Recele
Niele
Chancele
Amoncele
Demoncele
Emmoncele
Enforcele
Descele
Despucele
Gele
Desgele
Appele
Rappele
Espele
Eschele
Paissele
Ruissele
Appatele
Escartele
Martele
Rastele
Attele
Reuele
Renouuele
Nouuele
Escetuele

Voy E L L E, E I L L E.

Tom. 1. Liu. 1.

-qui son Courroux ne cele
-arma d'vne estincele.

Pontus de Thiard

Alors que ie decele
Echio en voix pareille.

Aile

Voy ELE & ELLE.

Tom. 2. Liu. 1.

Non plus viue seroit elle
Si ie n'auoy coupe l'aile.

ILE

Exile
Habile
Malhabile
Inhabile
Labile
Debile
Sybile
Mobile
Immobile
Nubile
Facile
Vacile
Imbecile
Difficile
Domicile
Concile
Docile
Indocile
Croquodile
File
Alafile
Transchefile
Affile
[illegible]file
Pourfile
Agile
Vigile
Fragile
Euangile
Argile
Anichile
Zoile
Mile *espace de chemin*
Iuuenile
ie Pile
vne Pile *esteuf*
vne Pile *à piler mil*
vne Pile *de balances*
vne Pile *monceau*
Croix ou Pile *ieu*
Sterile
Pupile
Puerile
Virile
Volatile
Subtile
Gentile
Scintile
Fertile
Infertile
Stile
Distile
Hostile
Apostile
Vtile
Inutile
Mutile
vne Vile
Anile
choze Vile
Canile
Ciuile

Inciuile
Senuile
Huile
Tranquile
Tuile
Voy ILLE & ISLE.
Saluſt. en la Muze.
-d'vn Poiſſon ſert d'Aſile
-dedans la Meteoze Iſle.
des Toiles
vn Voile
ie Voile
Voy OILLE & ELLE.
Tom. 2. liu. 5.
Cette Guerriere & le voile
Transformée au Ciel en Eſtoille.
Des Portest
de Limiers & de toiles
des iennes Damoiſelles.

ALLE
ie Balle
Emballe
Desballe
vne Calle
ie Calle
la Galle
ie Galle
Entre-galle
Royalle
Medalle
Palle
Salle
Interualle
Voy AL, ALE & ASLE.
Tom. 3. Liu. 4.
-en la peine infernale
-Ixion en Tantale.

L.
De Brach. liu. 1.
-de cet. i Lune palle
-auecques l'enfant maſle.

ELLE
Elle
Beelle
Annuelle
Nielle
Emmielle
Eſcuelle
Continuelle
Iouelle
Mouelle
Rouelle
Ruelle
Cruelle
Eſcruelle
Senſuelle
Actuelle
Perpetuelle
Mutuelle
Belle
Gabelle
Scabelle
Rebelle
Libelle
Colombelle
Celle
Icelle
ie Celle
Nacelle
Precelle
Aicelle
Ancelle
Chancelle
Eſtincelle
Eſcarcelle

Parcelle
Cercell
Courcé
Fiſcelle
Pucelle
Excelle
Citadel
Fidelle
Infidell
Haridel
Chande
Rondel
Aronde
Yronde
Modell
Hardell
Cordel
Felle
Gelle
Flagell
Deſgell
Eſchell
Voyell
Paralel
Melle
Femell
Gemel
Semell
Mamm
Paume
Iumell
Allume
Canell
Fonten
Quinq
Sentin
Solenn

Parcelle
Cercelle
Courcelle
Fiſcelle
Pucelle
Excelle
Citadelle
Fidelle
Infidelle
Haridelle
Chandelle
Rondelle
Arondelle
Yrondelle
Modelle
Hardelle
Cordelle
Felle
Gelle
Flagelle
Deſgelle
Eſchelle
Voyelle
Paralelle
Melle
Femelle
Gemelle
Semelle
Mammelle
Paumelle
Iumelle
Allumelle
Canelle
Fontenelle
Quinquenelle
Sentinelle
Solennelle

Tonnelle
Fraternelle
Eternelle
Tournelle
Prunelle
Moelle
Poelle
[illegible] Pelle
[illegible] Pelle
Chapelle
Appelle
Crecerelle
Saulterelle
Tourterelle
Querelle
Maquerelle
Téporelle
Corporelle
Bourelle
Naturelle
Quadrelle
Selle
Selle
Vniuerſelle
Naſſelle
Aiſſelle
Vaiſſelle
Telle
Curatelle
Gratelle
Bretelle
Poinrelle
Mortelle
Immortelle
Aſtelle
Cautelle
Tutelle

Iauelle
Carauelle
Grauelle
Tauelle
Ceruelle
Eſceruelle
Veruelle
Nouuelle
Quelle
Laquelle
Sequelle
Bariquelle
Zelle
Damoizelle
Marzelle

Voyez ELLE *&* AILE.

Tom. 1. liu. 1.

-de lom iauzay celle
-dedans mon Cœur ce ſele.
Du Bellay en l'Oliue.

Voyez la Guerre Cruelle
Voyez rouler peſle-meſle.

AILLE

Baille
qu'il Aille
Brebiaille
Ouaille
Touaille
Cornuaille
Victuaille
Baille
Rebaille
vne Cailhe
Racaille
Eſcaille
Fianceaille
Truandaille

Faille
Defaille
Mengeaille
Chaille
Volaille
Poulaille
Maille
Semaille
Pince-maille
Palemaille
Limaille
Rimaille
Omaille
Marmaille
Aumaille
Canaille
Vilenaille
Tenaille
Buiſſonnaille
Paille
Tripaille
Raille
Feraille
Funerailles
Muraille
Butraille
Saille
Iienſaille
Aſſaille
Reſſaille
Treſſaille
Brouſſaille
vne Taille
la Taille
Bataille
Detaille
Retaille

Contreuaille
Enuitaille
Entaille
Futaille
Vaille
Trauaille
Preuaille
Quinquaille
Eſcaille
Cizaille
Mizaille
Eſpouzaille

EILLE

Oueille
Abeille
Corbeille
Vieille
Sommeille
Vermeille
Corneille
Pareille
Appareille
Nompareille
Oreille
Curoreille
Treille
Seille
Conſeille
Bouteille
Vueille
Eueille
Reueille
Merueille
Eſmerueille
Eſueille
Cueille
Acueille
Recueille
Dueille
Conduеille
Fueille
Vueille
Ozeille

ILLE

vn Bille
le Bille
Abille
Babille
Rabille
Cille
Fanciſle
Aphrodille
Maudille
Pendille
Brandille
Fille
Mille
Famille
Camomille
Fourmille
Chenille
Eſcheniſle
vne Connille
le Counille
Cornille
Pille
Grapille
Eſparpille
Gaſpille
Gouſpille
Pupille
Brille
Foudrille
Brille

vne Grille
ie Grille
vne Eſtrille
ie Eſtrille
Amonſtrille
Sille
Deſſille
Reſille
Cannetille
Fretille
Nantille
Gentille
Lentille
Tortille
Reportille
Entortille
Deſtortille
Baſtille
Caſtille
Apoſtille
Ville
Cheuille
Aguille *Poiſſon*
Aguille *Clocher*
Aguille *à coudre*
Aguille *acadran*
Anguille
vne Quille
ie Quille
Coquille
Eſcarquille
Squille
Eſquille
Nazille
Brezille
Grezille
Noizille

L.

Voyez ILLE & ILLE.
Tom. 1. Liu. 2.
d'vne diſpoſte Fille
-qui meſnage & qui file.
La meſme.
-en la Nopce gentile
-au beau milieu de L'iſle.

OILLE

vn Poille
vne Poille
Toille
Eſtoille
vn Voille
ie Voille
Voyez ILLE & ELLE.
Saluſt. en la Sepm.
-Lune Soleil Eſtoilles
-donde en Arondelles.
Des Portes.
-des Limiers & de Toiles
-des ieunes Damoyzelles.

OVILLE

Bouille
Rebouille
Barbouille
Desbarbouille
Eſcarbouille
Garbouille
Couille
Eſcouille
Douille
Bredouille
Endouille
Fouille
Refouille
Farfouille
vne Gargouille

il Gargouille
Mouille
Emmouille
Remouille
Agenouille
vne Grenouille
il Grenouille
Quenouille
Pouille
Espouille
vne Despouille
le Despouille
la Rouille
il Rouille
Enrouille
Desrouille
Corouille
Descorouille
Verrouille
Brouille
Embrouille
Desbrouille
Patrouille
Souille
Touille
Patouille
Chatouille
Gazouille

OLLE

de la Colle
il Colle
En-chaude Colle
Accolle
Recolle
Regnicolle
Descolle
Prothocolle

Incolle
Folle
Fillolle
Molle
Rolle
vne Carolle
il Carolle
Parolle
Banderolle
Flammerolle
Fumerolle
Contre-rolle
Crolle
Rougeolle
Exrolle
Buxolle &
Boussolle
Voy OLE.
Tom. 5. Liu. 1.
-à leur ieunesse folle
-la France est vne Escole.
Saoulle
Voy OVLE & OVSLE.
Nulle
Voy VLE.

ANLE

vn Branle *dance*
vn Branle *mouuement*
il Branle
Esbranle
Voy EMBLE *& les autres Renuois.*

OLE

Geole *Prizon*
Geole *Cage*
Phiole
vne Capriole

il Capriole
vne Viole
il Viole
Parabole
Symbole
Obole
vne Bricole
il Bricole
Eſcole
Deſcole
Dole
Idole
Eſchandole
Gondole
Affole
*F*lageole
Rigole
Mole
Immole
Rouſſignole
Pole
Monopole
Roole
Aerole
Verole
Virole
Conſole
Deſſole
Bouſſole
Eſtole
Piſtole
Vole
Reuole
Friuole
Griuole
*E*nuole
Conuole

Suruole
Dezole
Voy OLLE.
Tom. 3. Liu. 3.
Et ton Peuple conſole
Qui croit en ta parolle.

ARLE.

Parle
Entréparle
Pourparle

ERLE

Merle
Perle
Emperle
Voy ERCLE.
Heurle
Voy VLE.
Tom. 2. Liu. 2.
Les Flemmes contremont reculent
Les Loups effroyablement heurlant.
Orle
Voy OLE.

ASLE.

le Haſle
il Haſle
Maſle
Deshaſle
Voy AIE *&* ALLE.
Saluſte en Iudic.
-ſon aiſſelle Royalle
-eſtre femme que maſle.
En la ſepm. 6. Iour.
-qu'enuers tout autre maſle
-ſa main moins liberalle.

ESLE

Aeſle
vne Meſle

il Meſle
Entremeſle
Peſle-meſle
Neſle
Peſle
Freſle
la Greſle
Greſle *delie*
il Greſle
Voy ELE *&* ELLE.
Tom. 4. Liu. 2.
-comme ſe fait la greſle
-la neige & la niele.
Tom. 1. Liu. 1.
-& tremouſſant de laſle
-ma poitrine immortelle
Iſle
Voy ILLE.
Tom. 5. Liu. 2.
-aux deux bouts de ton Iſle
-abondante & fertille

OVSLE

Rouſle
Crouſle
Deſcrouſle
Souſle
Voy OVLE.
Saluſte en la ſepm. 7. iour.
-toute en vn temps ne crouſle
-de ſa ſeconde boule
Bruſle
Voy VLE.
Tom. 2. Liu. 3.
L'eſtincelle de canicule,
Qui art qui cuiſt qui bouſt qui brû-

AVLE (*ſle*

Gaule *pais*
vne Gaule
vne Eſpaule
il Eſpaule
Draule
Saule
Voy OLE.
Eſtien. Paſquier.
-d'vne ancienne haule
-celle qui tant m'afolle.

EVLE

Meule
Seule
Veule
Gueule
Voy VLE.

OVLE

vne Oule
vne Boule
il Boule
Saboule
Reboule
Riboule
Coule
Eſcoule
Deſcoule
vne Foule *de gens*
A la foule *aduerbe*
il Foule
Refoule
Engoule
vn Moule
il Moule
Poule
Empoule
Enroule
Voy OVSLE.

VLE.

vne Bule
Mentibule
Preambule
Bacule
Macule
Accule
Recule
Ridicule
Matricule
Teſticule
Conuencicule
Calcule
Baſcule
Cedule &
Scedule
Contre-cedule
Credule
Incredule
Quadrangule
Pilule
Cellule
Pullule
Mule
Formule
Diſſimule
Accumule
Nulle
Annulle
Pinule
Scipule
Scrupule
Brule
Penſule
Sparule &
Eſpatule
Intitule
Fiſtule

L

Puſtule

LE'

le Lé
Mal-dolé
Calé
Voy LER.

LEAV

Bouleau
Rouleau
Voy RAV.
Illec
Voy REC.

LEE

vne Lée
Gualée
Gellée
Raſtelée
Grauelée
Guilée
Salée
Allée
Pallée
Vallée
Ellée
Mauzolée
Giboulée
Voy LER.
Soleil
Voy REIL.

LENS

Talens
Voy LANT, LENT, LER, & LOIR.

Tom. 4. Liu. 1.

-Fils des Dieux excellents
-à Dieu freres vollans.

LENT

Lent
vn Talent
Thalent
Malthalent
Aequiualent
Pestilent
Excellent
Violent
Dolent
Condolent
Æequipolent
Insolent
Fraudulent
Opulent

Voy LANT, LER & LOIR.
Tom. 5. Liu. 1.
-que le chaut violent
-le Ciel estincelent.

LENT *fœm.*
Voyles LE *fœm.*

LER

Haler *tirer*
Caler
Escaler
Esgaler
Resgaler
Anonchaler
Eschaler
Finaler
Empaler
Espaler
Saler
Thaler
Æstaler
Instaler
Aualer
Raualer
Deualer
Cheualer
Anheler
Beler
Celer
Receler
Desceler
Chanceler
Rechanceler
Estinceler
Monceler
Amonceler
Emmonceler
Desmonceler
Harceler
Herceler
Cerceler
Ensorceler
Dessorceler
Desensorceler
Emmorceler
Despuceler
Æscheler
Cadeler
Fardeler
Enfardeler
Desfardeler
Bordeler
Cordeler
Encordeler
Descordeler
Geler
Regeler
Congeler
Desgeler
Chalemeler
Semeler

Frommeler
Grommeler
Creueler
Tonneler
Peler
Appeler
Rappeler
Espeler
Poupeler
Chapeler
Enchapeler
Barreler
Carreler
Bourreler
Paisseler
Ruisseler
Appateler
Amanteler
Emmanteler
Denteler
Venteler
Pointeler
Espointeler
Sauteler
Boteler
Poteler
Pieteler
Marteler
Quarteler
Esquarteler
Rasteler
Hosteler
Atteler
Desatteler
Desteler
Graueler
Taueler

Entraueler
Escheueler
Deschueueler
Reueler
Niueler
Griueler
Escreueler
Renoueueler
Cizeler
Emmuzeler
Exiler
Anichiler
Filer
Affiler
Enfiler
Pourfiler
Desfiler
Piler
Compiler
Oppiler
Sintiler
Mutiler
Huiler
Enhuiler
Aniler
Voiler
Enuoiler
Desuoiler
Aller
Baller
Emballer
Brimballer
Desballer
Caller &
Challer
Galler
Regaller

[illegible]
[illegible]
[illegible]
[illegible]
[illegible]
[illegible]
Contreseeller
Desseeller
Enfieller
Amieller
Ramieller
Emmieller
Desmieller
Moeller
Esmoeller
Desmoeller
Rebeller
Pesceller
Exceller
Feller
Flageller
Tonneller
Interpeller
Quereller
Seller
Enseller
Desseller
Pointeller
Baailler
Piailler
Criailler
Bailler
Rebailler
Entrebailler
Cailler
Descailler
Escailler

[illegible]
[illegible]
[illegible]
[illegible]
[illegible]
[illegible]
[illegible]
Desmailler
Tonailler
Appailler *donner*
Railler (*Littiera*
Aparailler
Esrailler
Escarailler
Tirailler
Murailler
Emmurailler
Brailler
Tailler
Batailler
Detailler
Retailler
Entre-tailler
Contretailler
Entailler
Equitailler
Furailler
Trauailler
Cizailler
Tremeiller
Sommeiller
Railler
Appareiller
Desreiller
Aureiller
Estreiller

[illegible]
[illegible]
[illegible]
[illegible]
[illegible]
[illegible]
Entrebrouiller
Rebrouiller
Embrouiller
Desbrouiller
Trouiller
Patrouiller
Ventrouiller
Souiller
Entre-souiller
Toniller
Entoniller
Chatouiller
Gazouiller
Coller
Accoller
Recoller
Entra'accoller
Raccoller
Desaccoller
Descoller
Equipoller
Roller
Caroller
Entrecaroller
Enroller
Desroller
Desenroller
Saouler
Branler
Rebranler
Esbranler

[illegible]
[illegible]
[illegible]
[illegible]
[illegible]
Caprioler
Violer
Bricoler
Doler
Affoler
Entr'affoler
Rigoler
Moler
Immoler
Roussignoler
Monopoler
Consoler
Dessoler
Boussoler
Estoler
Voler
Reuoler
Friuoler
Griuoler
Reuoler
Enuoler
Conuoler
[illegible]
Dezoler
Parler
Entreparler
Pourparler
Emperler
Orler
Heurler
Meurler
Hasler

Deshaler
Mesler
Remesler
Entremesler
Desmesler
Nesler
Gresler
Grosler
Brusler
Rebrusler
Entrebrusler
Miauler
Espauler
Drauler
Esgueuler
Piouler
Bouler
Sabouler
Couler
Recouler
Entrecouler
Oultrecouler
Escouler
Descouler
Fouler
Refouler
Entrefouler
Engouler
Desengouler
Mouler
Empouler
Rouler
Arrouler
Crouler
Escrouler
Baculer
Maculer

Immaculer
Acculer
Desacculer
Reculer
Entrearticuler
Articuler
Calculer
Recalculer
Esculer
Deffuler
Pulluler
Dissimuler
Stimuler
Annuler
Aumuler
Stipuler
Congratuler
Capituler
Intituler
Postuler

LES *fœm.*

Voy les LE *foem.*

LES

Frigallès
Palès

Voy LET *&* LES.

LET

Frigallet
Palet
Valet
Cheualet
Gobelet
Bracelet
Moncelet
Morcelet
Porcelet
Tiercelet

Grandelet
Blondelet
Fardelet
Bregardelet
Verdelet
Archelet
Hommelet
Iumelet
Aunelet
Agnelet
Chapelet
Crespelet
Virelet
Tendrelet
Bourrelet
Corselet
Brasselet
Grasselet
Boisselet
Ruisselet
Osselet
Rousselet
Gantelet
Mantelet
Sotelet
Martelet
Fortelet
Chastelet
Coutelet
Nouuelet
Cizelet
Oizelet
Damoizelet
Filet
Voilet
Iallet
Baillet

Maillet
[illegible]
[illegible]
[illegible]
[illegible]
Millet
Barrillet
Feuillet
[illegible]
Douillet
Genouillet
Collet
Follet
Flageollet
Friolet
Triolet
Violet
Iolet
Marjolet
Molet
Roussignolet
Rolet
Pistolet
Volet
Varlet
Orlet
Bourlet
Seulet
Mulet
Boulet
Triboulet
Poulet Roulet

Voy AIT & ET.
Tom. 5. liu. 1.
le Sang d'vn Agnelet
dedans du Laict.

LETS

Valets
Gantelets
Voy LET.

LEV

franc Aleu
vray Leu
Eſleu
Voulleu
Voy LV, EV *& les Remuës.*
Filleul
Voy EVL.

LEVR

à chaſſer le Leur
Chaleur
Saleur
Valeur
Aualeur
Deceleur
Receleur
Enforceleur
Oizeleur
Bateleur
Palleur
Bailleur
Railleur
Tailleur
Cueilleur
Meilleur
Pilleur
Parleur
Auant-parleur
Bouleur
Couleur
Douleur
Rouleur
Controuleur.
Voy LER *&* EVR.

LEVRS

Ailleurs
Voy LEVLER *&* EVR.

LEVS *&* LEVX

Scandaleus
Galeus
Quereleux
Grateleux
Caureleus
Grommeleus
Graueleus
Frileus
Huileus
Fielleus
Mielleus
Nouailleus
Sourcilleus
Sommeilleux
Merueilleus
Fueilleus
Orgueilleux
Argilleus
Perilleus
Pentilleus
Pouilleus
Chatouilleus
Nebuleus
Miraculeux
Frauduleux
Populeus
Scrupuleus
Fiſtuleus
Puſtuleus
Voy EVS *&* EVX.

LEZ

Calez

Eſgalez
Voy LER.

LI

de Li
Reli
Preli
Bailli
Failli
Tailli
Nulli
Ioli
Poli
Eſli
Voy LIR.

LICT

vn Liɛt
Deliɛt
Chaliɛt
Voy IT & LIR.

LIE

de la Lie
de la Lie
Cherche-Lie
il Lie
Palie
Alie
Ralie
Deſalie
Relie
Entrerelie
Contumelie
Baillie
Saillie
vne Cueillie
Humilie
Conſilie
Reconſilie
Melancolie
Polie
Iolie
Polie
Spolie
Deſlie
Meſlie
Boulie
Poulie
Voy LIR & par les Chapitres les ſilabes aians IE comme BIE, CIE, CLIE, DIE. &c.
Relief
Voy IEF & EF.

LIER

Eſcalier
Malier
Iournalier
Corporalier
Hoſpitalier
Cheualier
Belier
Celier
Chancelier
Boiſcelier
Bachelier
Chandelier
Rondelier
Bordelier
Cordelier
Sommelier
Tonnelier
Chapelier
Bourtelier
Atelier
Batelier
Ratelier

Botelier
Hostelier
Coustelier
Ozelier
Grozelier
Familier
Pilier
Huilier
Hallier
Poulaillet
Pailler
Conseiller
Bouteiller
Agueiller
Millier
Corneuiller
Oriller
vne Cueillier
Marguillier
Collier
Tieullier
Geolier
Violier
Escolier
Rolier
Pistolier
Peculier
Seculier
Particulier
Singulier
Bandoulier
Roulier
Soulier

Voy IER.

LIES

Brulliès
Vouliès

Voy LER & LOIR.

LIEV

vn Lieu
Millieu

Voy IEV.

LIEVS

vne Lieus
les Lieux
Millieux

Voy IEVS.

Baillif-s

Voy IF.

LIN

du Lin
Malin
Coralin
Christalin
Belin
Subelin
Femelin
Orphelin
Embrelin
Estrelin
Patelin
Velin
Rauelin
Quarquelin
Poupelin
Aquilin
Cauallin
Sibillin
Bolin
Herculin
Masculin
Moulin

Voy IN.

LINS

Malins

Voy LIN & IN.

LIONS

Calculions
Voulions

Voy LER & LOIR.

LIR

Anonchalir
Palir
Salir
Ressalir
Seuelir
Enseuelir
Desēseuelir
Desseuelir
Iallir
Reiallir
Embellir
Faillir
Defaillir
Saillir
Assaillir
Rassaillir
Tressaillir
Vieillir
Enuieillir
Cueillir
Recueillir
Accueillir
Orgueillir
Auillir
Bouillir
Rebouillir
Esbouillir
Mollir
Amollir
Ramollir
Tollir
Abolir
Demolir
Polir
Repolir
Agreslir
Vermoulir

LIS

vn Lis
vn Lis
tu Lis
des Lits
Chalits
Delits
Relis
Chapelis
Chamaillis
Taillis
Treillis
Gazouillis
Eslis
Coulis
Machecoulis
Foulis

Voy LIR.

LIST

Palist

Voy LIR.

LIT

vn Lit
il Lit
Chalit
Delit
Relit
Eslit
Preslit
Assaillit

Voy LER.

LOY

la Loy
Alloy
*l'*Alloy
Gualoy

Voy LER.

LOIENT

Caloient
Vouloyent
Failloyent

Voy LER, LOIR *&* LONS.

Loin

Voy OIN.

LOIR

vn Loir
Chaloir
Le Nonchaloir
Anonchaloir
Saloir
Valoir
Preualoir
Faloir
Defaloir
vn Tailloir
Branloir
Doloir
Condoloir
Couloir
Souloir *&*
Soloir
le Vouloir
Vouloir *verbe*

Voy OIR.

LOIS

les Lois
Galois

Gaulois
Clois
Voulois
Faillois

Voy LER, LOIR, *&* LONS.

LOIT

Couloit
Vouloit
Faillioit

Voy LER, LOIR *&* LONS.

Fillol

Voy OL.

Colomb

Voy OM *&* LON.

LON

Balon
Talon
Eſtalon
Felon
Melon
Fielon
Selon
Pilon
Vallon
vn Baillon
vn Haillon
Paillon
Taillon
Bataillon
Billon
Tourbillon
Eſtourbillon
Modillon
Hardillon
Corbeillon
Aureillon
Seillon

Fouſſillon
Vermillon
Foillon
du Moillon
vn Poillon
Papillon
Grapillon
Gueſpillon
Toupillon
Eſtoupillon
Eſmerillon
Carrillon
Durillon
Chambrillon
Grillon
Sillon
Eſchantillon
Cortillon
Baſtillon
Pauillon
Eguillon
Couillon
Fouillon
Brouillon
Souillon
Tonillon
Coquillon
Becquillon
Oiz[illegible]on
Croiz[illegible]on
Violon
Mœslon
Pœslon
Boulon
Coulon
Foulon
Mulon

Voyez LONG

Long
Betlong
Voyez ON D & ONT.

LONS

Faillons
Defaillons
Saillons
Aſſaillons
Raſſaillons
Treſſaillons
Treillons
Emmiellons
Cueillons
Recueillons
Orgueillons
Bo[illegible]s
Rebouillons
Ebouillons
Vermoulons
Voyez LOIR, LER & LON.
Galop
Voyez OP & OT.

LORS

Lors
Alors
Deſlors
Voyez OR, ORS, & ORT.

LOS

le Los *louange*
Galos *de galop*
Falos
Voyez LOT & OT.

LOT

vn Lot
Faloc

Angelot
Camelot
Mazelot
Iauelot
Pilot
Bellot
Maillot
Billot
Vieillot
Hillot
Mulot
Voy OT.

LOV

m Lou
Caillou
Voy OV.

LOVE

il Loüe *prize*
il Loüe *afferme*
Alloüe
Voy OVE.
Loup
Voy COVP, OVT, *&* OVT.
Lourd
Voy OVRT.
Lours
Voy OVRS *& les Remuis.*

LOVS

des Lous *&*
Loups
Ialous
Velous
Caillous
Voy OVS.
Lu
icy Lu
Chalu

Falu
Valu
Preualu
Mamelu
Pelu
Creſpelu
Foſſelu
Relu
Prelu
Velu
Cheuelu
Goguelu
Failly
Deſnilly
Fueilly
Couilly
Pollu
Impolu
Tollu
Abſolu
Diſſolu
Deuolu
Rezolu
Merlu
Eſlu
Doulu
Condoulu
Goulu
Moulu
Vermoulu
Eſmoulu
Voulu
Bien-voulu
Voy V. *par ſoy & les Remuis.*
Luc
Voy VC.

LVE
Saliie
Entre-saliie
de grand Valiie
Voy LV, EVE, *& les Renuois.*

LVY
Luy *de luyre*
Luy *pronom*
Celuy
Iceluy
Relui
Trelui
Entreluy
Retreluy
Surluy
Voy VI *& les Renuois.*

LVIS
LVIST
LVIT
Luy
Reluy
Trelui
Retrelui
Entrelui
Surlui
Voy VI *& les Renuois.*

LVS
des Lus
Salus
Talus
Carolus
Voy LV *&* VS.

LVST
qu'il Lust
Relust
Prelust
Pollust
Tollust
Rezolust
Eslust
Moulust
Esmoulust
Voy LOIR *&* VST.

LVT
vn Luth
Chalut
Salut
Talut
Voy LV, VT *& les Renuois.*

M

CHAPITRE XI.

MA
Aima
Voy MER.
Estomac
Voy AC.

MAI *&* MAY
vn May
le mois de May
l'Aimay
Voy MER.

MAIL-S
vn Mail
Camail
Chamail
Omail
Esmail
Voy AIL.

MAIN

La Main
Demain
Lendemain
Arriere-main
Germain
Romain
Humain
Inhumain
Douxinhumain
Voy AIN.
Mainct-e
Voy AINT.

MAINS

les Mains
Voy MAIN.

MAIS

Mais *conionction*
les Mais ſorte
Iamais
Deſormais
Huy-mais
Voy MES, MEZ, AIS. *& les ſemblables.*
Saluſte en la Muze.
-ne s'attaque iamais.
-genereux d'iceux.

MAL

vn Mal
Ademal
Hyemal
Animal
Brumal
Voy AL

MAN

Trucheman
Aleman
Voy. AN.

MAND

*de l'*Aimand
Caimand
Gourmand
Voy MENT *& mes.*

MANS

Truchemans
Alemans
Caimans
Diamans
Voy MENT *maſc. & mes.*

MANT

Diamant
Romant
Formant
Gourmant
Voy MENT *& mes.*
Tom. 1. liu. 1.
-Madame alloit formant
-alors que le tourment.

MAR

Calamar *&*
Calmar
Braquemar
Voy AR.
Marc
Voy ARC.

MARS

des Mars
Mars vn des Mois
Camars
Calamars
Calmars
Braquemars
Coquemars
Plumars
Voy AL, ARC, ARDY, *&* ART.

MART

Cassart
Braquemart
Coquemart
Plumart

Voy ARD, & ART.

MAS

vn Amas
vn Mats
vn Damas
du Damas
tu Damas
Climas
Frimas
Primas

Voy MER & AS.

MAST

vn Mast *ou*
Mats
Aimast

Voy MER.

MAT

donner le Mat
estre Mat
Climat
Frimat
Primat
Oeconomat

Voy AT.

Grimault

Voy AVLT.

MAVX

des Maux
Hyemaux
Grimaux
Brumaux

Voy AL, AV, AVLT.

[illegible]

Voy MAS & AS.

AME

l'Ame
vne Dame
il Dame
Fame *renommée*
Affame
vn Diffame
il Diffame
Entre-diffame
vn Infame
il Infame
Game
Bigame
Lame
Clame
Declame
Reclame
Proclame
Esclame
Rame *auiron*
Rame *de papier*
Rame *de bois*
il Rame
Brame
il Drame
Trame
Entame

Voy AMME, EMME & ASME.

Tom. 2. Liu. 2.

Comme l'Ire quand elle enflamme,
De sa rage le fond de l'Ame.

Tom. 3. Liu. 5.

-te rendre infame,
-Enfans & sa Femme.

Tom. 1. Liu. 2.

-fourd mort & [illegible],
-mon pauure cœur se pasme.

Dracme

Voy AME *& ses Reuiuis.*

EME

Diademe
Stratageme
Escheme
Blaspheme
Fleme
Probleme
Poëme
Creme
Supreme
Treme
Extreme
Seme
Reseme

Voy AIME *&* ESME.

Tom. 3. Liu. 4.

-d'une fureur extreme,
-tourne contre moy-mesme.

AGME

Dragme
Diaphragme

Voy AME.

Flegme

Voy EME.

Enigme

Voy IME.

AIME

I'Aime
Entr'aime

Voy EGME *&* EME

Tom. 2. Liu. 3.

-mon Prelat que i'ayme
-que moy mesme.

Est. Pasquier.

-encor' foule que ie t'aime
-b ardeur trop extreme.

IME

Decime
Escime
Infime
Regime
vne Lime
il Lime
Sublime
vne Anime *armure*
il Anime
Magnanime
Puzillanime
Enuenime
Minime
Rime
Crime
Escrime
le & la Prime
il Prime
Deprime
Reprime
Imprime
Opprime
Supprime
Exprime
Grandissime *& plusieurs aultres superlatifs.*
Victime
Legitime
Illegitime
Finitime
Maritime
Intime

Estime
Desestime
Maxime
Voy IEME.
Tom. 2. liu. 3.
-ronge poinconne & lime
-qui l'eust creu (de l'abisme

ALME

Alme
Calme
Palme
Psalme
Voy AME.

AMME

Flamme
Enflamme
Desenflamme
Epigramme
Voy AME & EMME.
Tom. 5. liu. 1.
-de ne sentir la Flamme
-nous verse dedans L'Ame
Tom. 1. liu. 2.
-d'aultre nouuelle Flamme
-toute nue vne Femme

EMME

Femme
Gemme
Voy AME & AMME.
Tom. 1. liu. 2.
-vne Mortelle Femme
-ny de Mortelle Dame.
Simme
Voy IME & IEME.

OMME

Comme
Gomme
Homme
Gentil'homme
Prudhomme
Nomme
Renomme
Surnomme
Pomme
le Somme *le Dormir*
vne Somme *d'argent*
vne Somme *de Cheual*
il Somme
Consomme
Assomme
Voy OME.
Saincte Marthe en la Poësie meslée.
-s'escrie le bon Homme
-habitans de Sodome
Baif aux Comedies.
-sus hola l'Homme
& point ne Chome.

OME

Chome
Rome
Astronome
vn Tome
Attome
Epitome
Voy OMME.
Tom. 3. liu. 3.
-cet Empire de Rome
-de sa grandeur & somme.

ARME

il Arme
vn Arme
Desarme
Guizarme

Carme
Vacarme
Gendarme
vn Charme
il Charme
Larme
Alarme

Voy ERME.

Tom. 4. liu. 1.

-ennemie à noz Armes
-du Mareschal de Termes

ERME

vne Ferme *Maisterie*
vne Ferme *accord & Louage*
choze Ferme *forte*
il Ferme
Referme
Afferme
Enferme
Conferme
Defferme
vn Germe
il Germe
Regerme
Sperme
vn Terme
mis en Terme
Terme
Verme

Voy ARME.

Tom. 3. liu. 2.

-où de rets on enferme
-qui cruellement s'arme

Liu. 5.

-les Murailles sont fermes
-la Main Forge les Armes.

Infirme

Voy IME.

ORME

vn Orme
Corme
Dorme
Entre-dorme
Endorme
Rendorme
Desendorme
Desdorme
Forme *Faton*
Forme *de Cordonnier*
Forme *tente aux Oy-*
il Forme *(zeaux*
Reforme
Biforme
Diforme
Vniforme
Informe
Conforme
vne Gorme
il Gorme
il se Gorme
Enorme

Voy OME.

Gourme

ASME

du Basme
Embasme
vn Blasme
il Blasme
Cataplasme
Spasme
Pasme
Espasme
Trasme
Fantasme

Voy AME, AMME, & EMME.

Tom. 3. liu. 4.

-tel mizerable Blasme
-que d'vne meschante Ame.

La mesme.

-est digne de grand Blasme
-à seruir vne Femme

Du Bellay aux traduct.

Faire apres vng si grand Blasme
Parmi la Troyenne Flamme.

ESME

Esme
Præsme
Diadesme
Blesme
Mesme
Caresme
Cresme
Tesme
Baptesme
Vniesme
Quatriesme
Troiziesme
Deuziesme
Diziesme
Quantiesme
Centiesme
Trentiesme
Vintiesme

& les autres Noms de nombre semblables.

Voy AIME, & E'ME

Tom. 2. liu. 2.

Des Fraizes & de la Cresme
C'est en Estéte que i'ayme

Tom. 5. liu. 4.

-c'estois la Lune mesme
-& la voute supresme

ISME

Iudaisme
Atteisme
Abisme
Solœcisme
Exorcisme
la Disme
il Disme
Syllogisme
Schisme
Papisme
Sophisme
Christianisme
Paganisme
Barbarisme
Aphorisme
Mahumetisme
Huguenotisme

Voy IME.

Tom. 3. liu. 3.

-& l'autre en l'abisme
-Du Mont enflame d'Enarime.

Fentosme

Voy OME.

Bausme

Voy AVME.

AVME

Baume
Enbaume
Heaume
Royaume
vne Paume
ieu de Paume
Fantaume
Pseaume

VME

vn Escume
il Escume
Fleume
Fume
Ænfume
Parfume &
Perfume
Legume
Hume
Rehume
Allume
Volume
Enclume
vne Plume
il Plume
Trancheplume
Replume
Emplume
Remplume
Desemplume
Desplume
Rume
Consume
Apostume &
Postume
Coutume
Acoutume
Inacoutume
Desacoutume
Amertume
Rezume
Prezume

ME'

Aimé

Voy MER.

MEAV-S

Hameau
Chameau
Rameau
Gemeau
Iumeau
Pommeau
Ormeau
Cresmeau
Chalumeau

Voy EAV.

MEE-S

Fumeë
Rameë
Renõmeë
vne Armeë

Voy MER.

MEIL

Sommeil
Vermeil

Voy EIL.

MEN

ie Men
Examen
Flamen
Regimen
Desmen

Voy MAN, AN, & EN.

MENS

tu Mens
Filamens

Voy MAN, MEN, AN, EN, MENT & MER.

Tom. 5. liu. 1.

-& d'assauts vehemens.
-aus puissans Otomans

MENT

il Ment

Medicament
Filament
Firmament
Teſtament
Deſrobbement
Enflambement
Regimbement
Bombement
Courbement
Efficacement
Effacement
Agacement
Menacement
Tracement
Deſpecement
Exaucement
Faulcement
Doulcement
Adiancement
Balancement
Elancement
Auancement
Commencement
Encommencement
Miſcement
Denoncement
Atrocement
Eſcharcement
Tiercement
Percement
Forcement
Efforcement
Torcement
Acquieſcement
Sucement
Mauſſadement
Tiedement

Laidement
Timidement
Roidement
Froidement
Ridement
Deſridement
Vuidement
Mandement
Amandement
Deſcendement
Fendement
Commandement
Pendement
Eſpandement
Reſpandement
Rendement
Grandement
Entendement
Eſtendement
Facondement
Secondement
Fecondement
Fondement
Profondement
Emondement
Rondement
Couardement
Fardement
Regardement
Gaillardement
Mignardement
Eſpardement
Retardement
Ordement
Abordement
Desbordement
Concordement

Soudement
Absurdement
Chaudement
Rudement
Lieëment
Fondeëment
Comodeëment
Incomodeëment
Enrageëment
Celeëment
Dezoleëment
Dissimuleëment
Ensembleëment
Reigleëment
Desreigleëment
Nommeëment
Enomeëment
Effreneëment
Obstineëment
Abandonneëmẽt
Ordonneëment
Desordonneëment
Oneëment
Fortuneëment
Infortuneëment
Importuneëment
Opportuneëment
Attrempeëment
Considereëment
Moderëëment
Tempereëment
Intempereëment
Desespereëment
Congreëment
Serreëment
Asseureëment
Denezureëment

Expresseëment
Effrontreëment
Veheëment
Primeëment
Intriqueëment
Aizeëment
Malaizeëment
Precizeëment
Aduizeëment
Deuizeëment
Remereiement
Remediement
Crucificiément
Fortifiement
Defiement
Liement
Poliement
Desliement
Pliement
Multipliement
Despliément
Niement
Maniement
Reniement
Infiniement
Desniement
Vniement
Espiement
Marlement
Piloriemene
Criement
Escriement
Priemene
Siement
Assiement
Chastiement
Nuement

Ambiguement
Crochuement
Forchuement
Gluement
Muement
Remuement
Tenuement
Eſternuement
Suement
Tuement
Euertuement
Tortuement
Tortuément
Triomphement
Triomphément
Attifement
Eſchauffement
Eſtouffement
Voyagement
Soulagement
Endommagement
Nagement
Entragement
Encouragement
Ombragement
Oultragement
Sagement
Sauuagement
Aſſiegement
Sacrilegement
Allegement
Abregement
Figement
Changement
Demangement
Eſtrangement
Allongement

Prolongement
Rongement
Deſlogement
Largement
Targement
Hebergement
Forgement
Regorgement
Engorgement
Eſgorgement
Purgement
Iugement
Cachement
Eſcachement
Arrachement
Amourachement
Crachement
Pechement
Trechement
Seichement
Affichement
Chichement
Lichement
Allichement
Richement
Faulchement
Franchement
Affranchement
Eſtanchement
Brunchement
Accrochement
Approchement
Marchement
Cherchement
Eſcorchement
Gaſchement
Haſchement

Laſchement
Relaſchement
Maſchement
Remaſchement
Taſchement
Empeſchement
Freſchement
Accouchement
Cheuauchement
Bouchement
Couchement
Touchement
Attouchement
Trebuchement
Fealement
Specialement
Cordialement
Pontificalement
Regalement
Prodigalement
Loyalement
Deſloyalement
Royalement
Malement.
Originalement
Palement
Principalement
Liberalement
Generalement
Moralement
Salement
Fatalement
Totalement
Bruſtalement
Egualement
Inegualement
Element

Amoncelement
Eſchelement
Habilement
Agilement
Pilement
Virilement
Subtilement
Hoſtilement
Vtilement
Inutilement
Ciuilement
Inciuilement
Seruilement
Aurillement
Beellement
Artificiellement
Superficiellement
Emmiellement
Manuellement
Continuellement
Annuellement
Cruellement
Actuellement
Mutuellement
Perpetuellement
Bellement
Decellement
Chancellement
Eſtincellement
Enſorcellement
Fidellement
Gellement
Formellement
Criminellement
Solennellement
Occaziõnellemẽt
Cõditionnellemẽt

Proportionnellement
Personnellement
Spirituellement
Paternellement
Fraternellement
Eternellement
Iournellement
Appellement
Espellement
Naturellement
Vniuersellement
Teilement
Mortellement
Immortellement
Niuellement
Nouuellement
Renouuellement
Exilement
Baaillement
Baillement
Taillement
Retaillement
Trauaillement
Habillement
Cillement
Facillement
Imbecillement
Dificillement
Vieillement
Pareillement
Desreillement
Aueillement
Cueillement
Effueillement
Esmerueillement
Agillement
Pillement

Petillement
Gentillement
Fertillement
Entortillement
Distillement
Fouillement
Gargouillement
Despouillement
Chatouillement
Tranquillement
Collement
Mollement
Nullement
Affriolement
Folement
Volement
Parlement
Hurlement
Branslement
Esbranslement
Bruslement
Miaulement
Seulement
Esboulement
Coulement
Descoulement
Escoulement
Foulement
Refoulement
Agreablement
Amiablement
Insatiablement
Louablement
Probablement
Irreuocablement
Dommageablement
Affablement

Croiablement
Effroiablement
Prealablement
Inuiolablement
Semblablement
Finablement
Intolerablement
Mizerablement
Honorablement
Fauorablement
Perdurablement
Paſſablement
Profitablement
Veritablement
Aequitablement
Indubitablement
Entablement
Notablement
Increadiblement
Entendiblement
Intelligiblement
Foiblement
Terriblement
Horriblement
Senſiblement
Irremaiſſiblement
Perſuaziblement
Paſſiblement
Taiziblement
Tremblement
Aſſemblement
Reſſemblement
Comblement
Humblement
Noblement
Doublement
Troublement

Affublement
Clement
Inclement
Sarclement
Sifflement
Soufflement
Amplement
Contemplement
Simplement
Peuplement
Accouplement
Supplément
Extremement
Magnanimement
Legitimement
Sublimement
Enflammement
Gommement
Fermement
Enfermement
Germement
Cormement
Conformement
Neufieſmement
Septieſmement
Meſmement
Fumement
Humement
Profanement
Anciennement
Forcenement
Amenement
Remenement
Pourmenement
Soubtenement
Entretenement
Acertenement

Aduenement
Euenement
Prochainement
Soudainement
Vilainement
Humainement
Inhumainement
Souuerainement
Trainement
Haultrainement
Certainement
Vainement
Pleinement
Binement
Desracinement
Medicinement
Definement
Declinement
Acheminement
Ruminement
Inopinement
Interinement
Baſſinement
Latinement
Abſtinement
Clandeſtinement
Deuinement
Diuinement
Aſſazinement
Rozinement
Contemnement
Chreſtiennement
Moyennement
Miſtionnement
Bonnement
Suſpeconnement
Donnement

Abandonnement
Pardonnement
Guerdonnement
Aguillonnement
Mignonnement
Enuironnement
Eſperonnement
Taconnement
Eſtonnement
Arrezonnement
Maizonnement
Aſſaizonnement
Empoizonnement
Emprizonnement
Mauuais Garnemens
Proſternement
Gouuernement
Ornement
Subornement
Cornement
Mornement
Adiournement
Tournement
Deſtournement
Aucunement
Communement
Deſdaignement
Accompaignement
Dignement
Indignement
Eſtreignement
Enſeignement
Eſteignement
Alignement
Malignement
Clignement
Benignement

Oignement
Poignement
Prouignement
Deſioingnement
Eſloingnement
Deſcharoingnement
Rougnement
Refrougnement
Grougnement
Rempement
Trempement
Attrempement
Trompement
Rompement
Deſrompement
Enuelopement
Deſuelopement
Frappement
Refrappement
Parement.
Reparement
Preparement
Separement
Auarement
Sincerement
Conſiderement
Inconſiderement
Moderement
Immoderement
Amerement.
Proſperement
Clairement
Temererement
Auſterement
Seuerement
Fierement
Legierement

Familierement
Particulierement
Singulierement
Regulierement
Premierement
Couſtumierement
Dernierement
Gorrierement
Routurierement
Meurtrierement
Entierement
Vulgairement
Occulairement
Perpendiculairemẽt
Flairement
Sommairement
Ordinairement
Extr'ordinairement
Bonnairement
Debonnairement
Neceſſairement
Volontairement
Cirement
Dechirement
Reſpirement
Inſpirement
Tirement
Retirement
Martirement
Attirement
Virement
Oratoirement
Notoirement
Peremptoirement
Voiremẽt
Odorement
Bigarrement

Fetre
Serre
Enſer
Enter
Inter
Exter
Pleur
Meur
Obſcu
Endu
Deffi
Iuren
Pariu
Murm
Purer
Mezu
Deſm
Cour
Accor
Auan
Deco
Entou
Libre
Dema
Deno
Sobre
Sacre
Medi
Eſcre
Poul
Enge
Tend
Aigre
Alaig
Maig
Prop
Impr

Fetrement
Serrement
Enſerrement
Enterrement
Interieurement
Exterieurement
Pleurement
Meurement
Obſcurement
Endurement
Deffigurement
Iurement
Pariurement
Murmurement
Purement
Mezurement
Deſmezurement
Courement
Accourement
Auantcourement
Decoulourement
Entourement
Librement
Demembrement
Denombrement
Sobrement
Sacrement
Mediocrement
Eſcrement
Pouldrement
Engendrement
Tendrement
Aigrement
Alaigrement
Maigrement
Propremẽt
Impropremẽt

Aſprement
Auſprement
Auſtrement
Entrement
Opiniaſtrement
Chaſtrement
Folaſtrement
Accouſtrement
Enregiſtrement
Veaurrement
Dextrement
Tenurement
Pauurement
Couurement
Faulſement
Poulſement
Repouſement
Danſement
Acenſement
Herſement
Verſement
Trauerſement
Diuerſement
Renuerſement
Peruerſement
Eſtorſement
Embourſement
Rembourſement
Baſſement
Soubaſſement
Dechaſſement
Entrechaſſement
Entrelaſſement
Amaſſement
Paſſement
Outrepaſſement
Embraſſement

Entaſſement
Eſpeſſement
Arreſſement
Preſſement
Baiſſement
Abaiſſement
Affaiſſement
Delaiſſement
Engraiſſement
Esbahiſſement
Fouiſſement
Enfouiſſement
Esblouiſſement
Eſuanouiſſement
Tombiſſement
Adouciſſement
Eſclairciſſement
Obſcurciſſement
Endurciſſement
Flechiſſement
Affranchiſſement
Enlaidiſſement
Refroidiſſement
Blandiſſement
Arrondiſſement
Engourdiſſement
Eſtourdiſſement
Applaudiſſement
Eſlargiſſement
Mugiſſement
Rugiſſement
Embeliſſement
Vieilliſſement
Enuieilliſſement
Aboliſſement
Amoliſſement
Poliſſement

Eſtabliſſement
Affoibliſſement
Anobliſſement
Ennobliſſement
Gliſſement
Rempliſſement
Accompliſſement
Gemiſſement
Blemiſſement
Vomiſſement
Endourmiſſement
Baniſſement
Applaniſſement
Hanniſſement
Fourniſſement
Glapiſſement
Aſſopiſſement
Nourriſſement
Amoindriſſement
Flatriſſement
Fleutriſſement
Peſtriſſement
Apoutriſſement
Eſpeſſiſſement
Engroſſiſſement
Glatiſſement
Appetiſſement
Aneantiſſement
Retentiſſement
Partiſſement
Departiſſement
Aduertiſſement
Amortiſſement
Aboutiſſement
Acheuiſſement
Saiziſſement
Accroiſſement

Decroi
Froiſſe
Gloſſe
Cloſſe
Groſſe
Dechau
Deſtrou
Immed
Bateme
Abaten
Esbate
Delicat
Fralate
Gratem
Regrat
Exacte
Iectem
Deiecte
Reiecte
Suriecte
Directe
Indirec
Correc
Incorre
Parfaict
Allaicte
Traicte
Maltrai
Luicte
Faincte
Saincte
Coincte
Accoinc
Appoinc
Succinc
Droiſte
Eſtroict

Decroiſſement
Froiſſement
Gloſſement &
Cloſſement
Groſſement
Dechauſſement
Deſtrouſſement
Immediatement
Batement
Abatement
Esbatement
Delicatement
Fralatement
Gratement
Regratement
Exactement
Iectement
Deiectement
Reiectement
Suriectement
Directement
Indirectement
Correctement
Incorrectement
Parfaictement
Allaictement
Traictement
Maltraictement
Luictement
Fainctement
Sainctement
Coinctement
Accoinctement
Appoinctement
Succinctement
Droiſtement
Eſtroictement

Doctement
Indoctement
Diſcretement
Indiſcretement
Quaquetement
Dechiquetement
Banquetement
Tacirement
Incitement
Conuoitement
Desheritement
Petitement
Euitement
Inuitement
Reuiſitement
Haultement
Saultement
Reuoltement
Occultement
Chantement
Enchantement
Enfantement
Hentement
Plantement
Eſpouuentement
Ententement
Decentement
Indecentement
Concentement
Lentement
Dolentement
Fraudulentement
Oppulentement
Vehementement
Arrentement
Sentement
Aſſentement

Contentement
Mescontentement
Euentement
Prezentement
Tuitement
Quintement
Doutement
Surmontement
Eshontement
Effrontement
Maillotement
Desmaillotement
Deuotement
Mignotement
Inepte ment
Comptement
Domptement
Scartement
Departement
Quartement
Appertement
Ouuertement
Couuertement
Dizertement
Indizertement
Enhortement
Accortement
Fortement
Mortement
Portement
Apportement
Emportement
Transportement
Auortement
Heurtement
Aheurtement
Entrecheurtement

Courtement
Chastement
Gastement
Degastement
Bestement
Modestement
Immodestement
Manifestement
Admonestement
Honnestement
Prestement
Vestement
Mistement
Tristement
Vistement
Dezistement
Boistement
Ostement
Accoustement
Desgoustement
Adioustement
Robustement
Iustement
Iniustement
Empiettement
Douillettement
Nettement
Secrettement
Quaquettement
Flottement
Frottement
Sottement
Doublement
Degoustement
Cautement
Gloutement
Suauement

Cauement
Lauement
Enclauement
Pauement
Brauement
Grauement
Achetement
Parachauement
Eſleuement
Soefuement
Briefuement
Griefuement
Naifuement
Tardiuement
Arriuement
Exceſſiuement
Alternatiuement
Tempeſtatiuement
Reſpectiuement
Cœtiuement
Cultiuement
Attentiuement
Ententiuement
Craintiuement
Furtiuement
Haſtiuement
Cheſtiuement
Viuement
Abuziuement
Feruement
Sauuement
Couuement
Mouuement
Eſmouuement
Approuement
Trouuement
Controuement

Eſtuiement
Aguément
Longuement
Pudiquement
Impudiquement
Magnifiquement
Tragiquement
Diaboliquement
Obliquement
Iniquement
Tiranniquement
Satiriquement
Rhetoriquement
Criquement
Dialectiquement
Antiquement
Ruſtiquement
Bruſquement
Prolixement
Abayement
Gayement
Delayement
Payement
Brayement
Frayement
Effrayement
Attrayement
Vrayement
Eſbayement
Begueyement
Coyement
Employement
Larmoyement
Tournoyement
Effroyement
Fouruoyement
Deſuoyement

Bruyement
Iazement
Baizement
Appaizement
Mauuaizement
Degoizement
Courtoizement
Precizement
Egualizement
Temporizement
Gargarizement
Debrizement
Deprizement
Mesprizement
Aduizement
Aguizement
Desguizement
Menuizement
Puizement
Exquizement
Pozement
Suppozement
Iuterpozement
Audacieuzement
Facecieuzement
Malicieuzement
Delicieuzement
Pernicieuzement
Auaricieusement
Vicieuzement
Melodieuzement
Misericordieuzemẽt
Prodigieuzement
Contumelieusement
Ingenieuzement
Calomnieuzement
Cerimonieuzement

Ignominieuzement
Copieuzement
Laborieuzement
Glorieuzement
Curieuzement
Furieuzement
Iniurieuzement
Industrieuzement
Spitieuzement
Gratieuzement
Auaricieuzement
Pretieuzement
Seditieuzement
Superstitieuzement
Sententieuzement
Enuieuzement
Monstreuzement
Impetueuzement
Affectueuzement
Tumulteueuzement
Somptueuzement
Prezomptueuzement
Voluntueuzement
Vertueuzement
Hideuzement
Courageuzement
Oultrageuzement
Cauteleuzement
Mielleuzement
Merueilleuzement
Orgueilleuzement
Perilleuzement
Frauduleuzement
Miraculeuzement
Scrupuleuzement
Peneuzement
Suspecouneuzement

Soigneuzement
Pompeuzement
Dangereuzement
Cheureureuzemẽt
Ireuzement
Rigoureuzement
Vigoreuzement
Langoureuzement
Heureuzement
Malheureuzement
Valeureuzement
Doloreuzement
Amoureuzement
Poureuzement
Saüoureuzement
Plantureuzement
Traiſtreuzement
Monſtreuzement
Pareſſeuzement
Doubteuzement
Deſpiteuzement
Honteuzement
Ioyeuzement
Abuzement
Encuzement
Confuzement
Amuzement
Ialouzement
Repouzement
Arrouzement
Fragment
Ciment
Hardiment
Aliment
Ioliment
Vniment
Excommunimẽt

Piment
Gentiment
Sentiment
Partiment
Compartiment
Baſtiment
Seamment
Meſſeamment
Obediemment
Inobediemment
Patiemment
Impatiemment
Innocemment
Meſchamment
Euidamment
Abondamment
Prudamment
Impudamment
Imprudamment
Elegamment
Diligemment
Negligemment
Arrogamment
Nonchalamment
Excellamment
Violamment
Oppulamment
Continemment
Incontinemment
Pertinamment
Signamment
Triomphamment
Apparemment
Differemment
Indiferemment
Reueremment
Irreueremment

Perseueremment
Ignoramment
Couramment
Incessamment
Puissement
Competamment
Notamment
Instamment
Constamment
Inconstamment
Scauamment
Feruemment
Consequemment
Eloquemment
Plaizemment
Malplaizamment
Suffizamment
Commét *commensaire*
Comment *aduerbe*
Moment
Surment
Serment
Dormant
Formant *presque*
Torment
Document
Esperdument
Indeument
Argument
Emolument
Monument
Desnument
Froument
Instrument

Voy MANT & MER.
Tom. 4. liu. 2.
Tom. 1. liu. 2.

M.

-est au commancement
-à son premier Amant

MENT. *fœm.*

Aiment

Voy les ME. *fœm.*

MER

la Mer
Amer
Douxamer
Damer
Affamer
Diffamer
S'entre-diffamer
Infamer
Clamer
Declamer
Proclamer
Esclamer
Ramer *d'auirons*
Ramer *de branches*
Bramer
Dramer
Tramer
Eschemer
Blasphemer
Escremer
Semer
Resemer
Entresemer
Poursemer
Sursemer
Essemer
Irritemer
Aimer
Entr'aimer
Eximer
Escimer

Redim
Limer
Anim
Contr
Ranim
Emmi
Rimer
Depri
Reprin
Imprin
Opprin
Supprin
Exprin
Intime
Estime
Desesti
Acham
Flamme
Enflam
Defflam
Desenfl
Estaim
Heaulm
Deshea
Empaul
Gomme
Applo
Nomme
Denom
Renom
Surnom
Sommer
Consom
Assom
Chomm
Phlebot
Armer

Redimer
Limer
Animer
Contr'animer
Ranimer
Emminimer
Rimer
Deprimer
Reprimer
Imprimer
Opprimer
Supprimer
Exprimer
Intimer
Eſtimer
Deſeſtimer
Achammer
Flammer
Enflammer
Defflammer
Deſenflammer
Eſtaimmer
Heaulmer
Desheaulmer
Empaulmer
Gommer
Applommer
Nommer
Denommer
Renommer
Surnommer
Sommer
Conſommer
Aſſommer
Chommer
Phlebothomer
Armer

Deſarmer
Charmer
Deſcharmer
Fermer
Refermer
Affermer
Enfermer
Confermer
Deffermer
Germer
Regermer
Former
Reformer
Diformer
Enformer
Informer
Conformer
Transformer
Gourmer
Deſgourmer
Blaſmer
Paſmer
Eſpaſmer
Diſmer
Abiſmer
Embaumer
Chaumer
Eſcumer
Eſuerdumer
Fumer
Enfumer
Perfumer &
Parfumer
Emparfumer
Deſparfumer
Humer
Rehumer

Inhumer
Lumet
Allumet
Plumer
Emplumet
Deſemplumer
Deſplumer
Rumet Enrumer
Deſrumer
Deſenrumer
Conſumer
Apoſtumer
Accouſtumer
Raccouſtumer
Deſaccouſtumer
Rezumer
Prezumer

MERS

les Mers
doux Amers
Voy ERS.

MES *fœm.*

les Armes d'vn Sanglier
Voy les ME. *fœminins.*

AMES

Quant a la Terminaizon. AMES. *voy en tous les Chapitres la Terminaizon de la premiere Conugaizon.*

ISMES

Ardiſmes de *Ardoir & Ardre*
Voy auſſi en tous les Chapitres les Terminaizons de la ſeconde & quarte Coniugaizon.

EVMES

Cheumes
Decheumes

Recheumes
Eſcheumes
Meſcheumes
Leumes
Voy par les Chapitres les Terminaizons de la troiziesme Coniugaizon.

MES *maſc.*

Aſſommes
Voy ME.

MET

vne Met
il Met
Eſtamet
Demet
Remet
Entremet
Contremet
Soubmet
Admet Omet
Commet
Hommet
Mahommet
Bonhommet
Sommet
Promet
Entrepromet
Compromet
Intermet
Vermet
Permet
Bleſmet
Tranſmet
Dumet
Fumet
Humet
Voy ET *&* AIT.

MEV

Ie me Meu de Mouuoir
Ie Meu de Moudre
Commeu
Promeu
Eſmeu
Voy EV.
Il Meud
Voy EVD & EVT.

MEVR

Eſtre Meur à ſaizon
Ie Meur de Mourir
Clameur
Treimeur
Sueur
Rimeur
Eſcrimeur
Imprimeur
Mommeur
Eſcumeur
Parfumeur
Humeur
Rumeur
Tumeur
Voy MER, VR & EVR.

MEVRS

Les Meurs
Tu Meurs
Voy MEVR & EVR.
Il Meurt
Voy EVRT.

MEVS

Tu Meus *de Moudre*
Tu te Meus *de Mouuoir*
Fameux
Venimeux
Gemmeux
Gommeux
Eſmeus
Eſcumeus
Fumeus
Plumeus
Voy MEV & EVX.

MEVST

Eſmeuſt
Voy MEV, EVST, & EVT

MEVT

Eſmeuſt
Voy MEV, EVST & EVT

MEVX

Voy MEVS.

MEZ

Vn Mez *de Table*
Tu Mez *de mettre*
Promez
Voy MET, EZ, & MAIS.
Au 4. de la Franc.
& ſi ie puis iamais
-ici ie te prometz

MI

Ie Mi de mettre
Mi Notte de Muzique
Ami
Demi
Ennemi
Emmi *au milieu*
Parmi
Endormi
Fourmi
Voy MIR & MIS.
Mie de Pain
Ie ne le feray Mie
Amie
Infamie

Bigamie
Demie
Chalemie
Ennemie
Fremie
Tremie
Alquemie
Pradhomemie
Sodomie
Aſtronomie
Phizionomie
Oeconomie
Aſtronomie
Anotomie
Phlebotomie
Endormie
Fourmie
Eſmie
Voy MIR.

MIER

Damier
Ramier
Premier
Limier
Simier
Postmier
Sõmier d'Orgues
Sommier *Cheual*
Larmier *de charge*
Fermier
Enfermier
Cormier
Fumier
Couſtumier
Voy IER.

MIERS

Ramiers

Voy MIER & IERS.

MIEZ

Eſcumiez
Voy MER.
Mieux
Voy IEVX.
Mil
Voy IL.

MINS

Chemins } s
Parchemin }
Voy IN.

MIONS

Enflammions
Voy MER.

MIR

Gemir
Fremir
Tremir
Voumir
Renoumir
Entre-uoumir
Affermir
Dormir
Entredormir
Endormir
Deſendormir
Deſdormir
Rendormir
Bleſmir

MIS

to Mis *de mettre*
Amis
to Tamis
Gemis
Soubmis
Submis

Neantmoins
Voy OINDRE & AINE
Remi Belleau liu. 1.
Que les Pierres & ny à moins
Et pour le secours des Humains

MOIS

le Mois
Chamois
Esmois
vn Aimois
Dormois
Entredormois
Endormois
Desendormois
Desdormois
Rendormois
Voy MER.

MOIT

Aimoit
Voy MER.
Moy
Voy OI.

MON

c'est Mon ouy
ie Semon
Flegmon
Limon
Timon
Artimon
Polmon &
Pomon
Sermon
Moumon
Poumon
Voy ON.
Baif aux Eglogues.

M.

Admis
Demis
Remis
vn Entremis
vn Entremis
Contremis
Commis
Omis
Promis
Compromis
Entrepromis
Intermis
Permis
Desmis
Transmis
Hors-mis
Voy MIR.

MIST
MIT

Remist
Gemist
Remit
Gemit
Voy MIR & MIS

MOY
MOIENT

vn Esmoy
vn Chamoy
I'aimoy
Aimoient
Voy MER.
Tesmoing
Voy OIN.

MOINS

le Moins moindre
pour le Moins
Tesmoings

de Bance & Filemon
tesmoin son Orion

MONS

Aimons
Dormons

Voy MER, MIR, & MON.

MONT

vn Mont
Contremont
aler Amont
Semond

Voy OND, & ONT.

MONTS

les Monts
Semonds

Voy MER, MIR, MON, ON, & ONT.

MOR

ie Mor
Remor
Entremor
Desmor

Voy OR.

MORS

vn Mors *de Bride*
tu Mors *de mordre.*
vn Remors
tu Remors
Desmors

Voy OR, ORS, & ORT.

MORT

vn Mort
estre Mort
il Mord *de mordre*
Remort
Desmort

Voy ORD & ORT.

MOTS

vn Mot
Marmot

Voy OT & OS.

MOV

ie Mou
Remou
Esmou

Voy OV.

MOVE

faire la Moue
ie Moue

Voy OVE.

Amour

Voy OVR.

MOVS

tu Mous
Moux *mollets*
Remous
Esmous

Voy OV & OVS.

MOVST

du Moust *de vendange*
il Moust
Remoust
Esmoust

Voy OVST.

MOVT

Mout *Beaucoup*
il Mould *de moudre*
Remout
Esmout

Voy OVD & OVT.

MV

Ramu
Promu
Commu

Eſmu
Voy le premier Tiſtre du Chapitre dixneufieſme qui eſt V. par ſoy.

MVE

vne Muë
ie Muë
Ramuë
Remuë
Commuë
Promuë
Eſmuë
Tranſmuë
Voy EVE, VE. *& leurs Renuois.*
vn Mui
Voy VI. *Dipthongue.*
Commun-s
Voy VN.

MVR

vn Mur
Contremur
Auant-mur
Voy MEVR *&* VR.
Saluſte en Iudic. liu. 5.
qui ferme ſert de Mur & liſſique Eſcumeur

MVS

Camus
Ramus
Commitimus
Commus
Promus
Eſmus
Voy VS
Muſc.

Voy E.
Voy M.

CHAPITRE XII.

N.

NA

Domina
Voy NER.
Almanac-s
Voy AC.

NAY

ie Nay
Renay
Sumay
Deſnay
Voy NER.
Gouuernail-s
Voy AIL.

NAINS

vn Nain
Nounain
Voy AIN.

NAIS
NAIST

Punais
tu Nais
Renais
Sumais
Deſnais
Voy AIS *&* EZ.
Nal
Canal
Fanal

Arcenal
Medicinal
Final
Original
Virginal
Vrinal
Matinal
Annal
Triennal
Autonal
Meridional
Septentrional
Matronal
Gouuernal
Infernal
Bournal
Iournal
Signal

Voy AL.

NANS
NANT

Manant
Remanant
Permanant
Prenant
Caresmeprenant
Reprenant
Apprenant
Entreprenant
Rapprenant
Desapprenant
Comprenant
Pourprenant
Surprenant
Mesprenant
Tenant
Tout d'vn tenant

Obtenant
Soubstenant
Detenant
Retenant
Entretenant
Maintenant
Desmaintenant
Contenant
Apartenant
Abstenant
Attenant
Lieutenant
Soutenant
Venant
Soubuenant
Deuenant
Reuenant
Contreuenant
Entreuenant
Preuenant
Aduenant
Mesaduenant
Conuenant
Circonuenant
Disconuenant
Paruenant
Interuenant
Suruenant
Prouenant
Mesuenant
Inclinant
Eminant
Moyennant
Enfelonnant
Ponant
Dissonnant

Voy NER & NENT.

Tom. 2. Liu. 3.

Ne te va deus obstinare,
Tu seras incontinent.

Hanap-a

Voy AP.

NARD

Canard
Renard
Traquenard
Hinard
Cornard

Voy ARD & ART.

NARS

Canars

Voy NARD, ARD & ART.

NAS

Quadenas
Grenas
Senas
Concubinas
vn Harnas

Voy NER & AS.

NAST

Dominast

Voy NER.

NAT

Quadenat
Grenat
Senat
Concubinat

Voy AT.

NAV

vne Nau *nauire*
Chanter Nau

Voy AV.

NAVLT

Bequenault
Quinault

Voy AVLT.

NAVX

Bequenaux
Quinaux

Voy NAL, AV, AVLT & AVX.

ANE

Athane
Meriane &
Mriane
Bane
Cabane
Cane *Oiseaux*
Cane *Herbe*
Barbacane
Chicane
Bocane
Lucane
Bardane
Fane
Diafane
Profane
Organe
Glane
Plane
Epiphane
Campane
Empane
Desempane
Rane
Crane
Asne
Tane
Tramontane
Soutane

le Pauane
vne Pauane
Bazane
Accazane
Tizane
Cortizane
Pertuizane
Voy ANNE.
Robert Garn. en Cornelie.
-en violant les Manes,
-les voix Himenaanes.

ENE

Coëne
Aliene
Hebene
Cene
Forcene
Helene
Vilene
Mene
Amene
Ramene
Demene
Remene
Semene
Emmene
Pr.mene &
Prouméne
Pene
vne Rene
Arene
Eſtiomene
Carene
Réfrene
Grene
Agrene
Prene

Reprene
Enteprene
Comprene
Apprene
Rapprene
Deſapprene
Surprene
Meſprene
Deſprene
vne Eſtrene
il Eſtrene
Centené
Acertene
Auene grain
Voy AINE, EINE.
ENNE & ESNE.
Tom. 3. Liu. 3.
-l'Aſne de Silaine
-Indois parmi la plaine.
Tom. 2. Liu. 4.
-Chaſtrer de Dindimene
-heurlant elle les meine.
Au 1. de la Franc.
-par la Ville Troyenne,
-d'vne odeur Sibeene,
De Brach. Liu. 3.
-en redonner l'aleine
-deſſoubs l'ombre d'vn Cheſne.

AINE

Neufuaine
Aubaine
Bedaine
Fredaine
Mondaine
Soudaine
Faine
Gaine

Engaine
Desgaine
Haine
Chaine
Enchaine
Deschaine
Balaine
Laine
Auelaine
vne Pleine
il Plaine
Maine
Demaine
Romaine
Sepmaine
Germaine
Humaine
Inhumaine
Raine
Seraine
Souueraine
Soubterraine
Graine
Demi-graine
vne Traine
il Traine
Entraine
Saine
Sarbataine
Huictaine
Mitaine
Capitaine
Aquitaine
Quarantaine
Centaine
Trentaine
Vintaine
Quintaine
Fontaine
Quartaine
Certaine
Incertaine
Hautaine
Futaine
Vaine
Trezaine
Dizaine
Douzaine

Vey ENE, EINE, ENNE & ESNE.

Tom. 5. Liu. 3.

-de l'Eau de la Fontaine,
-de trou plu de Veruéne.

Tom. 1. Liu. 2.

-vne semblance vaine,
-ou l'Amour ne demaine

Saincte mart. aux Imit. liu. 2.

-à toy toute certaine,
-ceste entreprinze tienne,

De Brach. Liu. 3

Bruslant la haye prochaine
Qui suit iusqu'au pied d'vn chaine

EINE

vne Geine
il Geine
Haleine
Pleine
Peine
Apeine
Reine
Greine
Estreine
Verseine
Anteine *de Nauire.*

Veine
Aueine
Voy AINE, ENE, & IENNE.
Tom. 2. Liu. 1.
Puis sautelant me ramaine
De ton Anjou iusqu'au Moine
Tom. 1. Liu. 1.
-estoit sa face pleine,
-ses deux sourcils d'Ebene.
Ste. Mart. aux Imit. Liu. 3.
-que prenons cette peine,
-le plaisir en reuienne.

OINE

Idoine
Calcidoine
Chelidoine
Moine
Patrimoine
Chanoine
Roine
Auoine
Exoine &
Essoine

INE

Babouine
Fouine
Ruine
Bruine
Babine
Bine
Rabine
Lambine
Bobine
Robine
Corbine
Concubine
Bacine
Racine
Entracine
Desracine
Desenracine
Buccine
Medecine
Calcine
Doulcine
Piscine
Bucine
Lucine
Boucine
Dine
Badine
Citadine
Daudine
Brigandine
Bodine
Dodine
Abodine
Iardine
Eniardine
estre Fine
il Affine
Affine
Confine
Desfine
Daulphine
Imagine
Sauuagine
Origine
Androgine
Machine
vne Eschine
il Eschine

Cornaline
Coraline
Saline
Chriſtaline
Cheualine
il Beline
Bobeline
Subeline
Geline
Orpheline
Capeline
*A*ueline
Iaueline
Coline
Maſculine
Cline
Decline
*E*ncline
Incline
Diſcipline
vne Mine *contenance*
vne Mine *ſoubz terre*
vne Mine *meſure*
vne Mine *de Metaux*
il Mine
faire la Mine
*E*xamine
Famine
Contamine
*E*ſtamine
*E*ffemine
Chemine
*A*chemine
Contremine
*A*bomine
Domine
*E*rmine

Termine
Determine
Extermine
Vermine
Illumine
Enlumine
Rumine
*F*œminine
Rapine
Opine
Chopine
Lopine
*vne E*ſpine
*il E*ſpine
*A*ubeſpine
Creſpine
Gueſpine
Poupine
Carine
Farine
*E*nfarine
Marine
Narine
Pelerine
*E*nterine
Yuoirine
Orine
Marrine &
Merrine
Terrine
Vrine
Burine
Tabourine
*A*zurine
Marbrine
Iardrine
*E*niardrine

Chagrine
Enchagrine
Deſchagrine
Pourprine
Latrine
Poictrine
Doctrine
Endoctrine
Couleurine
Caſſine
Faſſine
Aſſaſſine
Houſſine
Tine
Latine
Matine
Patine
Tetine
Enfantine
Elephantine
Argentine
Serpentine
Sentine *de nauire*
Diamantine
Botine
Rotine
Trotine
Courtine
Encourtine
Obſtine
Maſtine
Taſtine
Deſtine
Predeſtine
Cœleſtine
Inteſtine
Bütine

Mutine
Routine
Auine
Nauine
Rauine
Deuine
Diuine
Pleuuine
Bouuine
Beguine
Sanguine
Quine
Faquine
Taquine
Coquine
Accoquine
Marroquine
Turquine
Damaſquine
Vaſquine
Bouquine
Gezine
Rezine
Saizine
Enſaizine
Voizine
vne Cuizine
il Cuizine
Rozine
Ambrozine
vne Couzine
il Couzine

Voy I G N E.

Tom. 5. liu. 3.
-au ſein de la Marine
-exorable & Benigne

AVLNE

vne Aulne
il Aulne
Iaulne
Beiaulne
Faune
Voy OSNE.
Autonne
Voy ONNE.
Tom. 4. liu. 3.
-& tout ſoudain l'Autonne
-pour Eſpouze ſe donne
Hymne
Voy INE & IGNE.
Tom. 2. liu. 1.
-Calimache en ſon Hymne
-la puiſſance diuine
Tom. 4. liu. 4.
-mon Dorat : car cett' Hymne
-d'vn autre Homme n'eſt digne

ANNE

Danne
Condamne
Ahanne
Manne
Panne
Vanne
Voy ENNE & ANE.
l'Exemple y eſt.

ENNE

Cabenne
Penne
Garenne
Antenne
Contenne
Voy ANNE & ENE.
l'exemple y eſt.

YENNE
IENNE

Payenne
Moyenne
Citoyenne
Ancienne
Empienne
Sienne
Tienne
Antienne
Entretienne
Maintienne
Chreſtienne
Souſtienne
Vienne
Souuienne
Voy EN, IEN, ENE AINE & EINE.
Liu. 1. de la Fran.
-par la Ville Troyenne
-d'vne odeur Sebeene
Peruze.
-& encor te ſouuienne
-gardant la riche Laine
Luy-meſme.
Quoy qui m'aduienne
Me liure peine
Geinne
Voy EINE.

ONNE

Lionne
Paſſionne
Depaſſionne
Collationne
Actionne
Affectionne
Mentionne

Portionne
Miſtionne
Cautionne
Bonne
Charbonne
Sabbonne
Façonne
Capitaçonne
Suſpeçonne
Rançonne
Deſrançonne
Arançonne
Eſpoinçonne
Tronçonne
Soupçonne
Donne
Adonne
Redonne
Abandonne
Pardonne
Guerdonne
Ordonne
Deſordonne
Griffonne
Bouffonne
Paragonne
Pigeonne
Mignonne
Iargonne
Gergonne
Cochonne
Bouchonne
Bourjonne
Esbourjonne
Galonne
Talonne
Felonne

Billonne
Grapillonne
Carrillonne
Villonne
Seillonne
Tortillonne
Entortillonne
Aguillonne
Eſguillonne
Bouillonne
Colonne
Entrecolonne
Ramonne
Marmonne
Sermonne
Nonne *Nonain heure de* Nonne
Canonne
Guenonne
Mignonne
Ponne
Reponne
Chaponne
Friponne
Cramponne
Goderonne
Eſperonne
Eſperonne
Vironne
Enuironne
Fleuronne
vne Couronne
il Couronne
Patronne
Sonne
Soubſonne
Ranſonne *Eſtanſonne*

Garſonne
Perſonne
Maſſonne
Emboiſſonne
Desboiſſonne
Moiſſonne
Appoiſſonne
Empoiſſonne
Deſpoiſſonne
Heriſſonne
Friſſonne
vne Tonne
il Tonne
Chatonne
Fatonne
Pietonne
Quantonne
Entonne
Cotonne
Baſtonne
Embaſtonne
Eſtonne
Teſtonne
Autonne
Boutonne
Gloutonne
Sauonne
Grauonne
Blazonne
Arrezonne
Aſſezonne
Maizonne
Raizonne
Arraizonne
Foizonne
Empoizonne
Deſempoizonne

Tizonne
Grizonne
Emprizonne
Deſemprizonne
Deſprizonne
Tizonne
Entizonne
Deſtizonne

Voy ONGNE, ONE, OVRNE & OSNE.

Tom. 4. liu. 2.

-de la meſme Colomne
-& les fortz de Boulougne

Riuaudeau.

-leue toy ma Mignonne
-qu'eſt arriué Harbonne

Le Poët. Tom. 1. liu. 2

-mille fois ie m'eſtonne
-doù plus on ne retourne

Saluſt. en la Sep. 3. jour.

-la Saume & la Garonne
-la Tamize le Roſne

ONE.

vne Bone
il Bone
vn Prone
il Prone
Throne
Matrone

Voy ONNE & OSNE.

Tom. 2. liu. 5.

Que par ceux la des Amaſones
Auquel iugement tu dormes

Lautre exẽple eſt ſoubs OSNE

ARNE

Lucarne
Acharne
Enchatne
Deſcharne
Marne
Voy ARGNE.

ERNE

vne Berne
il Berne
vn Cerne
il Cerne
Decerne
Concerne
Eſcerne
Diſcerne
Moderne
Galerne
Terne
Guiterne
Subalterne
Lanterne
Poterne
Ciſterne
Proſterne
Cauerne
Tauerne
Yuerne
Baliuerne
Gouuerne
Voy ERGNE & IENNE.

Tom. 6.

-que la Lune gouuerne
-aux Montagnes D'auuergne

Riuaudeau.

-que les Enfers gouuerne
-que dans le Ciel ſe tienne

ORNE

il Orne
Aorne
Viorne
vne Borne
il Borne
Suborne
vne Corne
il Corne
Licorne
Vnicorne
Capricorne
Encorné
Eſcorne
Flagorne
Bigorne
Morne
Voy OVRME & ORME.

Saincte Marthe aux Imit. liu. 2.

-guide du Capricorne
-deuers nous il retorne

Iodelle.

-abiect doux & morne
-& cruelle & diſforme

OVRNE

Enfourne
il Adjourne *donne Aſſignation*
il Adiourne faict iour
Seiourne
Tourne reuien
il Tourne *vire*
Retourne
Deſtourne
Attourne
Voy ONNE & ORNE.

Tom. 3. liu. 3.

-vient L'eſté puis Lautonne
-puis le Printemps retourne

Iodelle.

-toute grandeur s'atourne
-la petiteſſe s'orne

VRNE

vn Vrne
Nocturne
Taciturne

Voy VNE.

*A*ſne

Voy ANNE.

ESNE

vn Cheſne *Arbre*
vne Cheſne *poutre*
vne Cheſne *quadene*
*A*leſne
*B*etoeſne

Voy ENE.

Saluſt en la Sepm. 4.

-dans le Tige d'vn Cheſne
-de mainte large veine

OSNE

*A*umoſne
Proſne
Throſne.

Voy ONE & ONNE.

Tom. 4. liu. 2.

-en fit iaunir ſon Throſne
-& Iuon la matrone

Saluſt. en Iudic. liu. 2.

-L'Inde auecques le Roſne
L'Iſtre auec la Garonne

Fame

Voy AVLNE

EVNE

*H*omme Ieune
le Ieune & Ieuſne
il Ieune & Ieuſne
Deſieune

Voy VNE.

Eſti. Paſquier

-mon penſer deuient Ieune
-face mal opportune

VNE

Vne
*P*ecune
Rancune
*C*haſcune
Quelcune
*A*ucune
vne Dune
Hune
Lune
*C*ommune
Brune
*P*rune
Fortune
Infortune
Desfortune
Importune
Opportune

Voy VRNE

Eſtien. Paſquier.

-one ne fus opportune
-ſans plus de mon Saturne

NE'

eſtre Né
Tané
Forcené
*E*rené
Terrené
Prené

Reprené
Aîné
Aîné
Maudiné
Moriginé
Doyenné
Complexionné
Fortuné
Infortuné
Aîsné
Mainsné
Puisné
Voy NER.

NEAV

Creneau
Traineau
Moineau
Anneau
Panneau
Pigeóneau
Faucóneau
Chapóneau
Larróneau
Tonneau
Carneau
Cerneau
Fourneau
Eſtourneau
Pruneau
Voy EAV.

NE'E

Momantanée
Halenée
Hasquenée
vne Menée
Cheminée
Matinée

Deſtinée
Predeſtinée
Année
Orronnée
Fournée
Iournée
Diſnée
la Preſdinée
Deſieunée
Voy NE & NER
vne Nef *Nauire*
vne Nef *d'Egliſe*.
Voy EF.

NEL

Criminel
Solennel
Perennel
Conditionnel
Perſonnel
Charnel
Supernel
Maternel
Paternel
Fraternel
Eternel
Sempiternel
Hiſnel
Voy EL.

NENT

Eminent
Incontinent
Pertinent
Imperrinent
Voy NER & NANT.

NENT *fœminin.*

Donnent
Voy les NE. *fem.*

NER

Merianer &
Mrianer
Chicaner
Boucaner
Faner
Profaner
Glaner
Planer
Trepaner
Empaner
Deſempaner
Sonner
Taner
Printaner
Bazaner,
Acquazaner
Courtizaner
Aliener
Forcener
Fener
Affener
Halener
Vilener
Poulener
Mener
Amener
Ramener
Demener
Endemener
Remener
Emmener
Eſtiomener
Formener
Pormener &
Proumener
Maumener

N.

Penet
Empener
Serener
Embrener
Albrener
Refrener
Effrener
Grener
Aggrener
Engrener
Eſtrenet
Sener
Aſſener
Acertener
Vener
Embabouiner
Fouiner
Ruiner
Engainer
Trainer
Biner
Bobiner
Rebobiner
Corbiner
Raciner
Deſraciner
Reciner
Larrecinet
Medicinet
Vaticiner
Calciner
Badiner
Dandiner
Bodiner
Abodiner
Dodiner
Iardiner

Eniardiner
Deſueiner
Finer
Definer
Affiner
Confiner
Eſgrafiner
Imaginer
Geiner
Machiner
Beliner
Bobeliner
Rebobeliner
Dodeliner
Pateliner
Decliner
Encliner
Miner
Examiner
Contaminer
Cheminer
Acheminer
Effeminer
Contreminer
Fulminer
Abominer
Dominer
Erminer
Terminer
Determiner
Exterminer
Illuminer
Enluminer
Ruminer
Rapiner
Trepiner
Opiner

Chopiner
Lopiner
Eſpiner
Eſſoyner
Fariner
Enfariner
Enteriner
Vriner
Buriner
Tabouriner
Iatdriner
Enjardriner
Deſiardriner
Chagrigner
Enchagrigner
Deſchagrigner
Peregriner
Endoctriner
Baſſiner
Mataſſiner
Houſſiner
Pouſſiner
Latiner
Patiner
Auertiner
Encourtiner
Obſtiner
Deſtiner
Predeſtiner
Autiner
Butiner
Conglutiner
Mutiner
Auriner
Deuiner
Beguiner
Embeguiner

Hoguiner
Coquiner
Accoquiner
Voiziner
Auoiziner
Aulner
Damner
Condamner
Ahanner
Emmanner
Paranner
Suranner
Safranner
Enſafranner
Vanner
Moyenner
Chreſtienner
Chienner
Empenner
Dempenner
Deſpenner
Gabionner
Porcionner
Paſſionner
Collationner
Pactionner
Affectionner
Mentionner
Proportionner
Queſtionner
Miſtionner
Charbonner
Façonner
Caparaçonner
Retaconner
Rançonner
Arançonner

Deſrançonner
Eſpoinçonner
Trançonner
Soupçonner
Deſarçonner
Donner
Adonner
Redonner
Entredonner
Abandonner
Brandonner
Enbrandonner
Bondonner
Debondonner
Pardonner
Guerdonner
Ordonner
Preordonner
Bourdonner
Griffonner
Bouffonner
Paragonner
Pigeonner
Iargonner
Fourgonner
Cochonner
Bouchonner
Borjonner
Esborjonner
Talonner
Gallonner
Baillonner
Maillonner
Vermeillonner
Seillonner
Carrillonner
Eſchantillonner

Entortillonner
Aguillonner
Eſguillonner
Sablonner
Enſablonner
Matmonner
Sermonner
Canonner
Aſnonner
Chaponner
Cramponner
Chaperonner
Deſchaperonner
Eſperonner
Enuironner
Fleuronner
Couronner
Deſcouronner
Patronner
Empatronner
Sonner
Soubſonner
Conſonner
Contreſonner
Garſonner
Maſſonner
Boiſſonner
Emboiſſonner
Desboiſſonner
Moiſſonner
Poiſſonner
Appoiſſonner
Empoiſſonner
Deſpoiſſonner
Heriſſonner
Friſſonner
Tranſſonner

Tonner
Tatonner
Embaſtonner
Desbaſtonner
Tatonner
Ietonner
Pietonner
Cantonner
Entonner
Baſtonner
Eſtonner
Teſtonner
Cottonner
Encottonner
Boutonner
Desboutonner
Sauonner
Blazonner
Aſſezonner
Raizonner
Arraizonner
Maizonner
Foizonner
Empoizonner
Deſempoiſoner
Deſpoizonner
Emprizonner
Deſprizonner
Tizonner
Entizonner
Deſtizonner
Boner
Desboner
Reboner
Proner
Acharner
Encharner

Deſcharner
Arner &
Erner
Berner
Cerner
Decerner
Concerner
Eſcerner
Diſcerner
Alterner
Proſterner
Tauerner
Yuerner
Gouuerner
Orner
Enorner
Deſorner
Aorner
Borner
Reborner
Aborner
Suborner
Desborner
Corner
Encorner
Flagorner
Enfourner
Flagourner
Adojurner *faire iour*
Adjourner *dõner aſſignation par*
Sejourner (*Sergent*
Tourner
Retourner
Contourner
Deſtourner
Attourner
Diſner

Geiſner
Ieuner
Deſieuner
Abouner
Fortuner
Infortuner
Importuner
Nerf-s
Voy E R F.
NES *fem.*
Donnes
Voy les N E. *feminin.*
NES *maſcu.*
vn Nés
Genés
Voy N E T, E S, & A I S.
NET
eſtre Net
Genet
Chenet
Lanſquenet
Binet
Cabinet
Badinet
Sadinet
Iardinet
Finet
Molinet
Coiſſinet &
Couſſinet
Tantinet
Martinet
Couzinet
Bonnet
Poillonnet
Mignonnet
Sonnet

Garſonnet
Poiſſonnet
Baſtonnet
Cornet
Maunet
Ieunet
Brunet
Voy ET.

NEV

Voy NV & EV.

Neud-s
Voy EVD, EVT, & VT. & EVX.
Neuf *nombre*
Neuf *n'aiant ſeruis*
Voy EVF.
Neufs
Voy EVX.

NEVR-S

Taneur
Chiquaneur
Preneur
Repreneur
Entrepreneur
Surpreneur
Teneur
Veneur
Bineur
Mineur
Tabourineur
Vanneur
Moyenneur
Honneur
Deshonneur
Sonneur
Gouuerneur
} S

Voy NER & EVR.

NEVX

Peneux
Areneux
Breneux
Ruineux
Deſdaigneux
Hayneux
Layneux
Farcineux
Libidineux
Imagineux
Cartilagineux
Crimineux
Lumineux
Rapineux
Eſpineux
Farineux
Crineux
Chagrineux
Peregrineux
Matineux
Auertineux
Vineux
Rezineux
Suſpeçonneux
Poiſſonneux
Poizonneux
Cauerneux
Voy EVX.

NEZ

Prenez
Reprenez
Entreprenez
Comprenez
Apprenez
Rapprenez
Deſapprenez

Surprenez
Desprenez
Mesprenez
Tenez
Obtenez
Soubtenez
Detenez
Retenez
Entretenez
Maintenez
Contenez
Appartenez
Abstenez
Attenez
Venez
Soubuenez
Aduenez
Mesaduenez
Deuenez
Reuenez
Preuenez
Entreuenez
Contreuenez
Conuenez
Circonuenez
Disconuenez
Prouenez
Paruenez
Interuenez
Suruenez
Mesuenez
Pounez
Voy NER.

NI

HAni
Bani
Nani
Infini
Fourni
Voy NIR.
Arsenic
Voy IC.
Nid
Voy ID.

NIE

ie Nie
Albanie
Epiphanie
Manie *rage*
il Manie *de ma-*
Letanie *(nier*
Denie
Genie
Progenie
Vilenie
Armenie
Renie
Squenie *&*
Sonquenie
Infinie
Ignominie
Chanoinie
Tirannie
Calomnie
Felomnie
Baronnie
Symphonie
Agonie
Colonie
Cerimonie
Accrimonie
Simonie
Harmonie
Glutonie

Ternie
Excommunie

Voy par les Chapitres les tiltres qui ont I E. *ami-fillabe comme* B I E, C I E, D I E, *&c. & voy auſſi* N I R. *où tu pourras former des variations en* NIE *fors de* Tenir de Venir *& de leurs compouzez.*

NIER

moulin Banier
Bardanier
Panier.
Portepanier
Safranier
Cazanier
Denier
Gaingnedenier
Palefrenier
Grenier
Centenier
Fontenier
Dizenier
Iardinier
Gelinier
Parcheminier
Pinier
Farinier
Marinier
Cuizinier
Salinier
Cordouannier
Quartonnier
Vannier
Pionnier
Charbonnier
Fauconnier

Cordonnier
Canonnier
Chauderonnier
Marronnier
Citronnier
Parſonnier
Poiſſonnier
Cantonnier
Nautonnier
Pautonnier
Baſtonnier
Sauounier
Pizounier
Charnier
Dernier
Lantemier
Tauernier
Fournier
Aſnier
Aumoſnier
Meuſnier
Prunier

Voy I E R.

NIEZ

Preniez
Repreniez
Entrepreniez
Compreniez
Appreniez
Rappreniez
Deſappreniez
Surpreniez
Meſpreniez
Pouniez

Voy NER *&* NIR

Fenil
Penil
Fournil
Voy IL.

NIN-S

Hebenin
Chenin
Venin
Counin
Lionnin
Saturnin
Neptunin
Voy IN.

NIONS

Donnions
Voy NER & NEZ.

NIR

Banir
Rebanir
Fanir
Planir
Applanir
Eſpanir
Benir
Rebenir
Tenir
Obtenir
Soubtenir
Detenir
Retenir
Entretenir
Maintenir
Contenir
Appartenir
Abſtenir
Attenir
Venir

Soubuenir
Aduenir
Meſaduenir
Deuenir
Reuenir
Preuenir
Entreuenir
Contreuenir
Conuenir
Circonuenir
Diſconuenir
Prouenir
Paruenir
Interuenir
Suruenir
Meſuenir
Souuenir
Finir Definir
Iaunir
Forbannir
Hennir Abonnir
Honnir
Enfelonnir
Garnir
Deſgarnir
Ternir Eſternir
Vernir
Fournir
Parfournir
Vnir
Deſunir
Reunir
Raieunir
Munir
Deſmunir
Punir
Impunir

Brunir
Rebrunir
Embrunir

NIS
NIST

Vernis
Verniſt
Voy NIR.

NIT

Vernit
Voy NIR.

NOY

Connoy
Reconnoy
Entreconnoy
Deſconnoy
Meſconnoy
Donnoy
Voy NER *&* NEZ

NOIENT

Façonnoient
Prenoient
Voy NER *&* NEZ

NOIR

Noir *couleur*
Manoir
Poutmenoir
Entonnoir
Voy OIR.

NOIS

vne Noix
Albanois
Minois
Tapinois
Harnois
Tournois *Denier*
Voy NER, NEZ, *&* NOY.

NOIT

Prenoit
Couronnoit
Connoit
Voy N. ER, N EZ, *&* NOY.

NOM-S

vn Nom
Renom
Conom
Pronom
Surnom
Voy OM *&* ON.
Tom. 2. liu. 1.
Et ſi icy quelque rejnom
Ie ne lay Paſchal ſinon

NON

Non
Canon *D'artillerie*
Canon *des droicts*
Canon *de bride*
Fanon
Gonfanon
Tenon
Gueron
Chaignon
Eſpinon
Si-non
Pennon
Empennon
Aſnon
Voy G N ON, O M, *&* O N.
Tom. 5. liu. 3.
-encontre Agamemnon
-pour ton mort Compagnon
Tom. 3. liu. 3.
Et rien ne murmure ſinon
Parlair que du Belleau le nom

Au 1. de la fran.
-encore d'Ilion,
-octroye & l'aultre non.

NONS

Canons
Bornons
Prenons

Voy NON, NOM, NER, & NEZ.

North

Voy ORT.

Vinot

Voy OT.

NOV

Genou
passera Nou

Voy OV.

Noud-s

Voy OVD & OVT

NOVE

vne Nouë
il Nouë
Renouë
Entrenouë
Desnouë

Voy OVE.

NOVIL

Fenouil
Genouil

Voy OVIL.

NOVS

Nous
Genous
Entre-nous

Voy OVS.

NV

estre Nu & Nud

Menu
Chenu
Grenu
Tenu
Obtenu
Soubtenu
Detenu
Retenu
Entretenu
Maintenu
Contenu
Appartenu
Abstenu
Attenu
Venu
Soubuenu
Aduenu
Mesaduenu
Deuenu
Reuenu
Preuenu
Entreuenu
Contreuenu
Conuenu
Circonuenu
Desconuenu
Disconuenu
Prouenu
Paruenu
Interuenu
Suruenu
Mesuenu
Veinu
Conneu
Reconnu
Entreconnu
Inconnu

Descounu
Mescounu
Pounu
Charnu
Cornu
Voy E V, *&* V. *par soy*
Nud
Voy V D *&* V T.

NVE

la Nuë *ou* Nuée
Nue *de nud*
Chasse-nuë
la Reuenuë
estre Reuenuë
Attenuë
Extenuë
vne Aduenuë
Bien-venuë
Diminuë
Insinuë
la Continuë
il Continuë
Discontinuë
Esternuë
Desnuë
Voy V E *&* E V E.

NVI

ie Nui
Ennui
Entrenui
Voy V I *diphtongue & les Renuois*

NVIS

tu Nuis
les Nuis
Ennuis
Entrenuis

Voy V I S *diphtongue*

NVICT

la Nuict
Minuict
Voy V I T *diphton.*

NVIT

il Nuit
Entrenuit
Voy V I T *diphton.*
Nul
Voy V L.

CHAPITRE. XIII.

O

Ho
Hoho } *interiections*
Voy C L O.

OC

vn Choc
vn Bloc
donner En bloc *aduerbe*
Floc *houppe*
Roc
Broc
Croc
Froc
Troc
Soc
Palletoc
Estoc *tronc*
Estoc *espée*
Estoc *coup*
Estoc *ligne de parentage*
Coc

Les Lances & leurs eſtoc
Comme à toy vaudra ton ſoc.

Oeil
Voy EIL.

Oeuf
Voy EVF.

OY

l'Oy
Chëoy
Dechëoy
Rechëoy
Renchëoy
*E*ſchëoy
Meſchëoy
Sëoy
Aſſëoy
Occioy
Circuoy
Voy ER *& les tiltres qui ont* OY *my-ſyllabe comme* BOY, COY, DOY. *&c.*

Tom. 2. Liu. 5.

Car icy bas ſ'apperçoi,
Toutes ces vertus en toy.

OID

le Froid
faire Froid
Void
Voy OIT.

Tom. 4. Liu. 1.

-en vn pais trop froid,
-les autres ſous l'endroit.

OIENT

Cheoient
Amplioient
Voy OY *&* ER *&*

les terminaiſons des quatre conjugaiſons.

OIN-S

ie Oin
Enoin
Suroin
Deſoin
Baboin
Coin
Recoin
Contrecoin
Foin
vn Ioin
ie Ioin
Adioin
Reioin
Entreioin
Enioin
Conioin
Surioin
Deſioin
Loin
Teſmoin
vn Poin
ie Poin
Repoin
Eſpoin
Groin
Soin
Oſte-ſoin
Deſli-ſoin
Beſoin

Tom. 2. Liu. 5.

Os bien s'il à quelque ſoin,
C'eſt de ſ'endormir au coin.

Voy EIN.

Saluſt. en la ſep. Iour. 7.

-le charitable Soin
-le t'remblotant essein

OINCT
OIND &
OINT

il Oind
Enoind
Suroind
Desoind
Coinct
Accoinct
Doint
Pardoint
Ioind
Adjoind
Rejoind
Entrejoind
Enjoind
Conioind
Surjoind
Desioind
il Poind
Espoind
Repoind
Apoint
Empoint
Pourpoint
Embon-poinct
vn Contrepoinct
Châter *en Cõtrepoinct*
Arrierepoint
vn Poinct
non Poinct
en ce Poinct

Tom. 3. liu. 1.

Donc si quelq; honneur vous poind
Soldars ne cagnardes point

Iodelle.

Ce qui nous poind
Ne blesse point
Voy BINT.

Remi Belleau liu. 1

-ne te mesle point
-qui les hõmes estreint

OINS

Moins
Aumoins
Voy OIN, OIND, *&* AINS

Remi *Belleau* liu. 1.

-& ses Murs les Tesmoins
-& des Trats de mes Mains

OIR

vn Hoir
Accoubdoir
Deuidoir
Ardoir
Gardoir
Racloir
Sarcloir
Cercloir
Noir
Manoir
Pourmenoir
Entonnoir
Baignoir
Espoir
Desespoir
Charoir
Paroir
Comparoir
Apparoir
Esparoir
Disparoir
Miroir

Titoir
Terroir
Ouuroir
le Soir
se Soir
Encensoir
Arsoir
Hersoir
Sursoir
Assoir
Rassoir
Dressoir
Pressoir.
Glissoir
Batoir
Refectoir
Esuantoir
Ramentoir
Contoir
Frotoir
Dortoir
Ouuroir
Razoir
Arrouzoir

R. Belleau. Tom. 1.

-l'vn apres le pressoir
-le ventre à Lentonnoir

Voy CHOIR, LOIR. *&* VOIR.

Tom. 2. Liu. 5.

Qu'vn desir de touſiours vouloir
Eſt Malade pour auoir

OIRS

les Hoirs

Voy OIR *& les Remois.*

OIST

Occioist
Benoist

Voy les Terminaizons des quatre Coniugaizons.

Tom. 6.

-des Hommes apparoiſt
-& ſeul il la connoiſt

OIS

tu Ois
Occiois

Voy OY *& les Terminaizons des quatre Coniugaizons & ſi daultres Tiltres dont lont forme des mots en ceſte Terminaizon.*

OIT

ii Oit
Eschëoit
Occioit
Roüoit
Exploict
Toict

Voy les quatre Coniugaizons.

Voy OY, OID, ET *&* OIST.

Tom. 2. Liu. 5.

Amour ſon Compagnon te doit
Venus & Silene qui Boit

Tom. 4. Liu. 1.

-et Englace qui doit
-ton pauure Corps de froid

Au 2. de la Franc.

-ſur les Ondes rouoit
-& aux Flots de iouer

Saluſt. jour 2.

-& dans vn Champ eſtroit
-le courage luy croiſt

OL-S

le Col
Licol
Torcol
Dol
Flageol
Fol
Fillol
Mol
Roſſignol
le Pol du ciel
Sol
Tornesol
Vol
crier Harol

Tom. 2. Liu. 5.

Puis chargeant l'Asne a ſon Col
L'emporta d'vn roide Vol.

OM-S

Com'
Som'
l'Hom'
Colom
Plom
Nom
Renom
Pronom
Surnom
Conom
Romp.
Entreromp'
Interromp'
Coromp
Deſromp
Autom' *Automne*

Voy ON.

Tom. 3. Liu. 4.

-m'appellois par mon nom
-ſigne qui eſtoit bon.

OMPT

Prompt
Rompt
Entrerompt
Interrompt
Corrompt
Deſrompt

Voy OND & ONT.

Tom. 5. Liu. 3.

-d'vn Artifice prompt
-au brazier du ſecond

Iodelle.

Du Milan la cuiſſe ſe rompt,
puis ſoudain la curée il font.

OMPTS

Prompts

Voy OM, OMPT & ON,

Tom. 4. Liu. 1.

-ces Rochers vagabons,
-& tant plus ſoyez prompts

ON

Faon
Paon
Hahon
Gabion
Coucion
Manicordion
Tourdion
Eſcoſion
Contagion
Legion
Region
Religion
Lion
Galion

Tabellion
Rebellion
Million
Camion
Opinion
Vnion
Communion
Pion
Champion
Cropion
Scorpion
Eſpion
vn Oribn
Briborion
Morion
Septemtrion
Impulſion
Compulſion
Conuulcion
vn Sion
Dimention
Penſion
Suſpention
Diſtention
Submertion
Subuerſion
Euerſion
Conuerſion
Extorſion
Paſſion
Compaſſion
Ceſſion
Acceſſion
Succeſſion
Proceſſion
Interceſſion
Confeſſion

Profeſſion
Aggreſſion
Digreſſion
Tranſgreſſion
Suppreſſion
Expreſſion
Poſſeſſion
Remiſſion
Submiſſion
Commiſſion
Omiſſion
Promiſſion
Permiſſion
Intermiſſion
Manumiſſion
Concuſſion
Diſcution
Execuſſion
Creation
Recreation
Procreation
Negotiation
Denuntiation
Renontiation
Pronontiation
Conſiliation
Spoliation
Euacuation
Extenuation
Excoriation
Continuation
Diſcontinuation
Punctuation
Habituation
Situation
Probation
Approbation

Perturbation
Vacation
Imprecation
Dedication
Predication
Mordication
Adiudication
Edification
Mondification
Modification
Purification
Sacrification
Certification
Fortification
Mortification
Teſtification
Iuſtification
Publication
Triplication
Supplication
Quadruplication
Communication
Fornication
Preuarication
Pronoſtication
Conculcation
Suffocation
Location
Diſlocation
Euocation
Conuocation
Prouocation
Reciprocation
Alteration
Confication
Ducation
Degradation

Exoredation
Emendation
Recommendation
Inondation
Fondation
Collodation
Recordation
Fraudation
Extraungation
Legation
Delegation
Negation
Congregation
Obligation
Fatigation
Mitigation
Inſtigation
Nauigation
Prolongation
Rogation
Derogation
Prorogation
Interrogation
Obiurgation
Purgation
Subiugation
Exaltation
Oblation
Elation
Delation
Congelation
Reuelation
Dilation
Oppilation
Diſtilation
Mutilation
Cauilation

Appellation
Conſtellation
Vacillation
Inſtillation
Violation
Colation
Immolation
Prolation
Dezolation
Conſolation
Tranſlation
Tribulation
Emulation
Simulation
Diſſimulation
Stimulation
Accumulation
Stipulation
Congratulation
Capitulation
Recapitulation
Inſtitulation
Poſtulation
Inflation
Contemplation
Diffamation
Declamation
Exclamation
Intimation
Æſtimation
Inflammation
Sommation
Affirmation
Confirmation
Reformation
Information
Transformation

Nation
Profanation
Vaticination
Machination
Magination
Inclination
Abomination
Domination
Nomination
Termination
Extermination
Peregrination
Predeſtination
Obſtination
Conglutination
Diuination
Condamnation
Damnation
Donation
Alternation
Subornation
Agnation
Indignation
Rezignation
Aſſignation
Impugnation
Oppugnation
Expugnation
Anticipation
Diſſipation
Extirpation
Vzurpation
Occupation
Preocupation
Declaration
Reparation
Preparation

Separation
Deliberation
Reuerberation
Laceration
Vlceration
Confederation
Conſideration
Inconſideration
Moderation
Immoderation
Generation
Obtemperation
Operation
Commizeration
Iteration
Reiteration
Admiration
Aſpiration
Reſpiration
Inſpiration
Conſpiration
Decoration
Imploration
Commemoration
Euaporation
Inſtoration
Narration
Curation
Procuration
Transfiguration
Adiuration
Coniuration
Murmuration
Maturation
Exprobration
Execration
Obſecration

Conflagration
Impetration
Adminiſtration
Proſtration
Illuſtration
Fruſtration
Diſpenſation
Conuerſation
Oblectation
Delectation
Expectation
Obtretation
Inquietation
Interpretation
Hibitation
Citation
Solicitation
Incitation
Concitation
Exercitation
Exitation
Meditation
Premeditation
Agitation
Exagitation
Cogitation
Imitation
Limitation
Percipitation
Irritation
Vizitation
Exaltation
Occultation
Conſultation
Exultation
Lamentation
Augmentation

Fomentation
Tentation
Frequentation
Prezentation
Reprezentation
Soubhastation
Detestation
Contestation
Attestation
Refutation
Salutation
Mutation
Commutation
Permutation
Transmutation
Reputation
Supputation
Disputation
Eleuation
Priuation
Saluation
Obseruation
Conseruation
Vexation
Cauterization
Accuzation
Excuzation
Action
Transaction
Exaction
Faction
Satisfaction
Putrefaction
Paction
Fraction
Detraction
Contraction

Distraction
Extraction
Refection
Affection
Infection
Profection
Perfection
Imperfection
Subiection
Obiection
Adiection
Iniection
Election
Collection
Correction
Dissection
Protection
Diction
Contradiction
Maledition
Benediction
Ptediction
Interdiction
Iurisdiction
Fiction
Affliction
Distinction
Onction
Inionction
Conionction
Decoction
Concoction
Adiunction
Coniunction
Desiunction
Punction
Compunction

Deduction
Induction
Production
Deſtruction
Inſtruction
Conſtruction
Diſcretion
Tuition
Circuition
Fruition
Inhibition
Prohibition
Exibition
Ambition
Addition
Reddition
Expedition
Sedition
Vendition
Condition
Prodition
Perdition
Abolition
Demolition
Permition
Definition
Monition
Admonition
Munition
Punition
Aparition
Comparition
Contrition
Petition
Repetition
Superſtition
Acquizition

Inquiſition
Pozition
Depozition
Prepozition
Impozition
Compozition
Propozition
Oppozition
Interpozition
Diſpozition
Indiſpoſition
Tranſpozition
Expozition
Emption
Exemption
Peremption
Redention
Prezomtion
Conſomtion
Reprehention
Apprehention
Comprehention
Mention
Diſſention
Detention
Intention
Contention
Extention
Preuention
Inuention
Conuention
Motion
Commotion
Eſmotion
Notion
Potion
Deuotion

Acception
Deception
Reception
Preception
Conception
Exception
Soubſcription
Deſcription
Preſcription
Inſcription
Proſcription
Perſcription
Superſcription
Adoption
Corruption
Interruption
Aſpertion
Portion
Proportion
Digeſtion
Indigeſtion
Queſtion
Miſtion
Combuſtion
Caution
Contribution
Diſtribution
Perſecution
Execution
Locution
Circonlocution
Interlocution
Diſcution
Excution
Abſolution
Solution
Diſſolution

Immolution
Rezolution
Companution
Tution
Subſtitution
Deſtitution
Conſtitution
Proſtitution
Gauion
Complexion
Connexion
Prefixion
Fluxion
Defluxion
Conſtruction
Suazion
Perſuazion
Diſſuazion
Occazion
Lezion
Occizion
Decizion
Recizion
Incizion
Derizion
Irrizion
Circoncizion
Vizion
Auizion
Diuizion
Prouizion
Corrozion
Effuzion
Confuzion
Suffuzion
Alluzion
Illuzion

Concluzion
Forcluzion
Contuzion
Gluon

Bon
Iambon
Robon
Carbon
Charbon
Cherbon
Fauxbon
Fon
Refon
Confon
Morfon
Boufon
Paragon &
Parangon
Dragon.
Fourgon & Furgon
Rayon
Sayon
Corjon
Bourjon
Sablon
le Pon
Hapon
Chapon
Tapon
Crampon
Reſpon
Creſpon
Scadron
Eſcadron
Tendron
Chaudron

Patron
Poiſtron
Citron
Poltron
Plaſtron
Cheuron

Voy CON, CHON, DON, LON, NON, GNON, NON, SON, RON, TON, ZON, & OM.

Tom. 2. liu. 5.

A toy gentil Anacreon
Doit ſon plaiſir le Biberon

Tom. 3. Liu. 1.

Puis que de moy tu as en don
& ma Grenouille & mon Freſlon

ONC

Onc
Donc
Adonc
Ionc
Tronc

Tom. 1. Liu. 1.

-de Lauande & de Ionc
-or ſus commencons donc

Voy OND, ONG, & ONT

Tom. 2. Liu. 5.

-& adonc
Il luy deſerre le gond

Aux meſmes.

Et qui le trenchant en vn tronc
Le laiſſa ſeicher de ſon long

Peruze.

Pourſui Vierge pourſui donc
Pourſui affin que ton Front

OND

vn Bond d'Eſteuf

Vagabond
Facond
Fecond
Verecond
Second
vn Fond
il Fond
Refond
Tirefond
Confond
Profond
Morfond
Platfond
Gond
Blond
Semond
Pond
Reſpond
Correſpond
Rond
Mourond &
Mot rond
Tond

Au 2. de la Fran.

-comme le Plomb ſi fond
-& lautre à le Corps rond

Voy ON C, ON G, OMPT, & ONT.

Tom. 3. liu. 1.

-Alexandre le Blond
-apuyé ſur vn Tronc

Tom. 5. liu. 1.

-comme entre Noir & Blond
-le Vizage vn peu long

Tom. 2. liu. 5.

Ne puiſſent troubler ton fond
Tombant den haut ſur ton front

Pelleau liu. 1.

-ſe diſtille & ſi fond
-d'vn pié legier & prompt
Long

Voy ON C, ON D, & ONT.

Le conte d'Alcimeis.

-Fourches tout au long
-le double Front

ONS

Cheons
Decheons
Recheons
Rencheons
Eſcheons
Meſcheons
Seons
Aſſeons
Raſſeons
Surſeons
Meſſeons
Occions
Rions
Soubrions
Frions
Puons

Voy ON, OND, & MT.

& les Terminaizons des quatre Coniugaizons.

ONT

ilz Ont
Dont
il Mont
vn Mont
Amont adnez
Remont (bu
Font
vn Pont

vn Front
Sont
Vont

Tom. 2. liu. 4.

Car il garde ceux qui ſont
Hoſtes & tous ceux qui ſont
Voy OMD *& les Terminai-*
zons des quatre Coningaizons.

Liu. 4. de Franc.

d'Hecate au triple Front
-en Terre & au profond

OP

Galop
Trop
Voy OC.

OQ

vn Coq
vn Choq
Voy OC.

OR

Or *Metal aſſes conneu aux op-*
Or & Ores (*pulens*
vn Cor
Encor
ie Dor
Entredor
Endor
Rendor
Deſendor
ie Mor
Remor
Deſmor
ie Sor
Eſſor
Oyſeau Sor
Haren Sor
Tor

Retor
Entor
Deſtor
Threzor *incomeu à maints*

Tom. 2. liu. 5.

De tes vers Latins qui ſont Dor
Aux miẽs moindres qu'arain ẽcor

Porc
Voy ORD, & ORT.

ORD

Ord *ſale*
Bord
Abord
Desbord
Accord *de voix*
Accord *conuenance*
Record
Diſcord
Milord
Mord
Remord
Deſmord
Tord
Retord
Entord
Deſtord
Voy ORT.

Tom. 2. liu. 3.

La des le premier abord
Sur le Port

ORS

Hors
Dehors
Cors
Recors
Fors
Lors

Alors
Deſlors
vn Mors
tu Mors
vn Corps
Conſors

Tom. 2. liu. 3.

Il s'eſt voilé de ton Corps
S'allant hors

Voy OR, ORD, *&* ORT.

Tom. 2. liu. 5.

Et me le dizant alors
I'oubliay tous les accords

ORT

Homme Accort
Dort
Endort
Port *de Mer*
Port *d'armes*
*D*eport
Paſſeport
Emport
Apport
Rapport
Tranſport
Suport
vn Sort
il Sort
Reſort
Conſort
Nort *vent*
la Mort
il Mort
vn Tort
il Tort
Atort *aduerbe*

Tom. 2. liu. 5.

De ſes Rozes de qui ſort
Le Ris qui cauſe ma Mort

Voy ORD, *&* FORT.

Aux meſmes.

Ah qu'on me feroit grand tort
De me trainer voir le bord

ORTS

Voy ORS.

Tom. 3. liu. 1.

-car on ne ſçauroit lors
-demeurent les plus forts

OS

vn Os
vn Clos
tu Clos
Réclos
vn Enclos
tu Enclos
*E*ſclos
Deſclos
Forclos
le Dos
Repos
Campos
Propos
Diſpos
Gros
Chegros

Tom. 2. liu. 5.

Ceux qui ſemoient outre le dos
De noſtre Mere les Os.

Voy OC, OST, OT, LOS POS *&* AVX.

Baif dans le Braue

A trauers ſes Coſtes & ſes Os
Sa Peau ſa Chair & ſes Boyaus

OST

vn Oſt
Cloſt
Recloſt
Encloſt
Forcloſt
Eſcloſt
Deſcloſt
Encloſt
Forcloſt
Depoſt
Impoſt
Diſpoſt
Supoſt
du Roſt
Toſt
Tentoſt
Deuoſt
Preuoſt

Tom. 3. liu. 1.

-allez dedans ſon oſt
-dites luy que bien toſt

Voy OT.

Saluſt en la Sep. 2. Iour.

-neut pas ſonné ſi toſt
-que ſoudain Flot ſur Flot

OT

Stradiot
Eſtradiot
Idiot
Poliot
Piot
Bot
Iabot
Nabot
Rabot
Sabot

Eſcharbot
Eſcot
Abricot
Tricot
Cercot
Surcot
Bachot
Cachot
Manchot
Biſchot
vn Dot
Cagot
Fagot
Magot
Bigot
Gigot
Lingot
Eſcargot
Ergot
vn Hot
Falot
Camelot
Matelot
Vieillot
Mulot
vn Mot
Marmot
Huguenot
Vinot
Mignot
Flot
Reflot
Sanglot
Complot
Pot
Acottepot
Tripot

Apuipot
vn Rot
Archerot
Mercerot
Bergerot
Barquerot
Garrot
Crot
Trot
Palletot
Sot
Cuiſſot
Deuot
Pinot

Tom. 4. liu. 4.

-ſeroit eſtimé ſot
-qu'on n'oſe dire mot

Voy LOT *&* OST.

Tom. 2. liu. 4.

De lautre ſus du poliot
Qui degoize ſon derelot

Saluſt. en Iudic. liu. 5.

-& puis Flot apres Flot
-dont il parloit tantoſt

OV

Ou
ie Bou
Hibou
vne Cou
ie Cou
Recou
Deſcou
Coucou
vn Lou
Caillou
Clou
ie Mou
du Mou
Remou
Eſmou
paſſer à Nou *à nage*
Genou
Brou *de Noix*
Prou
Trou
ie Sou *de foudre*
Deſſou
Reſſou
Abſou
Diſſou
Rezou

Tom. 1. liu. 2.

-allaſſez en Anjou
-& te rouiller au clou

OVC

vn Bouc
vn Iouc
faire Iouc

Voy OVD, *&* OVP.

Belleau liu. 1.

-dans le ſang de Bouc
-ne craint le coup

OVD

il Coud
Recoud
Deſcoud
Moud *de moudre*
Remoud
Eſmoud
Noud
Rezould

Voy OVT.

OVE

vne Houë
Bouë
Embouë
Deſembouë
vne Couë
Secouë
Douë
Amadouë
Baffouë
Chouë
la Iouë
il Iouë
Entrejouë
Rejouë Louë
Relouë
Allouë
Clouë
Encloüe
Deſclouë
la Mouë
ie Mouë
vne Nouë
ie Nouë
Renouë
Entrenouë
Deſnouë
Appouë
vne Rouë
ie Rouë
Enrouë
vne Brouë
ie Brouë
Rabrouë
Embrouë
Deſembrouë
Eſcrouë de Geolier
Eſcrouë de vis

O.

Prouë
Trouë Vouë
Aduouë
Deſaduouë

Tom. 2. liu. 5.

Et lors que le vent ſecoue
Son Sein ou pris il ſe ioue

OVIL

du Bouil
Fenouil
Genouil
Verrouil
Gazouil

OVL

Saoul
du Boul

OVLS

Saouls
des Bouls
Fouls

Voy OVPS, & OVS.

Saiucte Mart. aux Imit. liu. 1.

-du nombre de ces Fouls
-& prodigue de coups

La meſme.

-qui repaiſſent les Fouls
-d'vn ſon vainement doux

OVLD

il Mould
Remould
il Sould
Abſould
Deſſould
Reſſould
Diſſould
Re zould

Voy OVT

Saluſt. 2. Iour.
-en elle ſe rezoult
-ſi de rien ce grand tout

OVP

vn Coup
Acoup
Beaucoup
vn Loup
Voy OVD, OVG, & OVT.

Garnier en Cornelie.
-& portez à ce coup
-vn mizerable Ioug

Peruze.
-ils promettent beaucoup
-pour en venir à bout

OVPS

Voy OV'S.

Tom. 6.
-ils ſont ſubiects aux coups
-& mortels comme nous

OVR

Labour
Tabour
la Cour *Royalle*
Cour *de Logis*
ie Cour
Accour
Recour
Secour
Encour
Diſcour
Gaſtadour
Four
Carrefour
Chaufour
Iour
Sejour
Mijour
Amour
Pour
ie Sour *de ſourdre*
Voy TOVR.

Tom. 3. liu. 2.
Cuitte ſur les Cherbons du Four
Et Blanche de Sel tout autour

OVRD &
OVRT

Homme Gourd
Lourd
ſtre Sourd
Sourd *de ſourdre*
Bourg
Fauxbourg
la Court
il Court
eſtre Court
Recourt
Secourt
Encourt
Diſcourt

Tom. 3. liu. 1.
-qui eſt deuenu ſourd
-les grands de la Court

OVRS

des Ours
Bours
Rebours
Arebours *aduerbe*
Fauxbours
vn Cours *Canon & Ciuil*
un Cours *d'Eau*
tu Cours
Touſiours
Velours

vn Sours *de foudre*
Tom. 5. liu. 1.
au milieu de ſon cours
en tigre & en Ours
Voy OVR & OVRD.

OVS

vn Bous
des Boues
Couds
Recouds
Deſcouds
Secoux
Lecoulx
des Coups
Doux
Aigredoux
Fous
Gous
Degous
Iougs
Lous
Ialous
Velous
Caillous
vn Mous *de mondre*
Mous *de mol*
Remous
Eſmous
des Nouds
Nous
Genous
Entrenous
des Poux
Eſpoux
le Poux
Roux
Verroux
Courroux
Soubs
Deſſous
Sous
Diſſous
Abſous
Tous
la Toux
Treſtous
Vous
Tom. 2. liu. 4.
Et Sapho qui ſur tous
Sonne plus doux
Voy OVS, OVST, & OVT.

OVRT

Voy OVRD.

OVST

Aouſt
du Bouſt
il Bouſt
le Couſt
il Couſt
Recouſt
Deſcouſt
Gouſt
Deſgouſt
du Mouſt
Brouſt
Du Bellay au Recueil.
Aux oreilles de bon Gouſt
Coule plus doux que le Mouſt
Voy OVT. *lexemple y eſt.*

OVT

vn Bout
il Bout
Debout
vn Degout

Il Degout
Esgout
Glout
il Mould
Mout *beaucoup*
du Brout
Tout
Tretout
Passepartout

Tom. 1. liu. 1

-qui encores du tout
-a se rougir au bout

Voy OVLD, OVP & OVST.

Salust. 7. Ioum.

-naist la Paix de ce tout
-en lautre se dissould

Peruze.

Mais quoy tu nous ostes tout
Tu vis & Murs en vn coup

Salust en Iud. liu. 3.

-le bouillon d'vn esgoust
-à la soif non au goust

CHAPITRE XIIII.

P

PA

Frappa
Voy PER.
vn Pact
Voy AC, AD, & AT

PAY

ie Pay
Repay
Frapay
Voy ER.

Harpail
Voy AIL.

PAIN

du Pain
vn Mordefain
Compain
Voy AIN.
Pair
Voy PER & AIR.
Saincte Mart. aux Imit. liu. 1.
-la combat pair à pair
-la Fortune tromper
Pairs
Voy AIR & ERS.

PAIS

la Paix vnion
la Paix quon offrande
tu Pais
Repais
Voy AIS & E'S.
Paist
Repaist
Voy AIST & EST.

PAL

vn Pal & pali
Papal
Principal
Voy AL.

PAN

vn Pan aulnage
vn Pan red à prendre connile
Empan
Trepan
Voy AN & EN.

PANS

des Pans
Empans

Voy PER & PEND.

PAND

Eſpand
Reſpand

Voy PEND & END.

PANT

vn Pant *de Muraille*
Frapant

Voy PER, POIT, PENT, & PEND.

PAR

ie Par
Depar
Rempar
Repar
Eſpar

Voy AR.

vn Parc

Voy ARC.

PARS

des Pars
tu Pars
Frapars
Repars
Rempars
Eſpars
Champars

Voy AR, ARC, ARD, ARS, & ART.

PART

il Part
Apart *aduerbe*
Frapart
Depart
Repart
Champart

Voy ARD, & ART.

PAS

vn Pas *de pied*
vn Pas *geometric*
vn Pas *de haye*
Pas *point*
vn Apas
Repas
Compas
Treſpas

Voy PER & AS

PAST

le Paſt *le manger*
Appaſt
Frapaſt

Voy PER.

PAT

Papat
Epiſcopat

Voy AT.

PAV

vn Pau
Papau
Crapau

Voy AV.

Crapault

Voy AVLT.

PAVS

des Paus
Papaux
Crapaux
Principaux

Voy AL, AV, AVLT, & AVX.

APE

Cape
Rape
Arrape

Grape
homme Trape
vne Trape
Satrape
Attrape
Eſtape
Voy APPE

Peruze.

-ouurit du Ciel la Trape
-comme chaſcun frappe

EPE

Cepe
Recepe
Increpe
Trepe

IPE

Anticipe
Participe
*E*mancipe
*P*rincipe
Lipe
*vne P*ipe
*ie P*ipe
Tripe
Eſtripe
Diſſipe
Conſtipe
*E*quipe
Voy IPPE.
Taulpe
Voy OPE

OVLPE

Coulpe
*E*ncoulpe
Voy OVPE

Du Bellay aux traduct.

-le plaizir & la coulpe
-auec toute ſa trompe
Inculpe
Voy VPE.

AMPE

EMPE

Campe
Deſcampe
Lampe
Rampe
vne Trempe
il Trempe
Deſtrempe
Attrempe
*E*ſtampe

IMPE

Olimpe
Grimpe

OMPE

*vne P*ope *à vuider eau*
*vne P*ompe *magnifi-*
*il P*ompe *(cenſe*
vne Trompe *de chaſſe*
vne Trompe *Dele-*
il Trompe *(phant*
Rompe
Entrerompe
Interrompe
Corrompe
Deſrompe

OPE

Syncope
Horoſcope
Galope
Enuelope
Deſuelope
*E*urope

Crope
Trope
Mizantrope

APPE

Happe
Entrehappe
vne Chappe
Enchappe
Eſchappe
Reſchappe
Iappe
Lappe
Nappe
Frappe
Refrappe
Entrefrappe
Sappe
Voy APE

IPPE

Frippe
Grippe
Trippe
Eſtrippe
Voy IPE.

OPPE

Choppe
Galoppe
Voy OPE.

De Brach. liu. I

Que quoy quil ſaute ou quil galoppe
Il te porte touſiours en croppe

OVPPE

vne Houppe
Poupe *de Nauire*
Empouppe
Voy OVPE.

Belleau liu. I.

-vous eſtes ſur la Pouppe
-vous vous iettez en trouppe

VPPE

Iuppe
Gruppe
Duppe
Voy VPE.

ARPE

Carpe
Harpe
vne Eſcharpe
il Eſcharpe
Contr'eſcharpe
vne Sarpe *&*
Serpe
Voy APE.
Extirpe
Voy IPPE.
Vzurpe
Voy VPPE *&* VPE

Riuaudeau

-& ſon droit tu vzurpes
-ou le lieu tu occupes

Iaſpe
Voy APE.

ESPE

vn Creſpe
il Creſpe
vne Creſpe
Gueſpe

AVPE

Gaupe
Taupe
Voy OPE.

OVPE

vne Coupe
il Coupe

Decoupe
Entrecoupe
vne Loupe
Coupe
Troupe
vne Soupe
il Soupe
de L'eſtoupe
il Eſtoupe
Deſtoupe

VPE

Hupe
Occupe
Preoccupe
Herupe

Voy VPPE

PE'

Mauſoupé
Frapé

Voy PER

PEAV-S

vne Peau
Chappeau
Rapeau
Drapeau
Couppeau *Sommet*
Couppeau *de cherpētier*
Houppeau
Trouppeau

} S

Voy EAV.

PECT

Aſpect
Reſpect
Suſpect

Voy ET.

PECTS

Aſpects

Voy AIS & AS.

PEE

Lipée
Pipée
Eſpée
Port'eſpée
Poupée

Voy PER.

PEIN-S

ie Pein
Repein
Deſpein

} S

Voy EIN & EINS.

PEINT

il Peint
Repeint
Deſpeint

Voy EINT.

PEL

la Pel & Peau
Apel
Rappel

Voy EL.

PEN

ie Pen
Repen *de repentir*
Repen *de rependre*
Appen
Deſpen
Reſpen
Surpen
Suſpen

Voy PAN, AN & EN.

PENS

tu Pens
Serpens

Voy PEND & PER.

PEND
PENT *maſ.*
il Pend
Append
Eſpend
Deſpend
Surpend
Suſpend
Repent
Arpent
Serpent
Voy PER, POIT, PRENDEND.

Au 4. de la Franc.
-ton dommage en deſpend
-trop tart il ſen repent

Tom. 5. liu. 1.
-deſſus la vague pend
-en la Mer le ſurprend

PENT *fæm.*
Rompent
Voy les FE. *fæm.*

PER
Per de France
Per pareil
Peraper aduerbe
ie Per de perdre
Caper
Raper
Arraper
Fraper
Graper
Attraper
Eſtaper
ie Reper
Ceper
Receper

Increper
Treper
Anticiper
Participer
Emanciper
Principer
Liper
Piper
Triper
Eſtriper
Diſſiper
Conſtiper
Equiper
Coulper
Encoulper
Incoulper
Camper
Deſcamper
Ramper
Tremper
Deſtremper
Attremper
Grimper
Pomper
Tromper
Sincoper
Galoper
Enueloper
Deſueloper
ie Apper *de apparoir*
Happer
Entrehapper
Enchapper
*E*ſchapper
Rechapper
Iapper
Lapper

Fraper
Refrapper
Entrefrapper
Sapper
Fripper
Gripper
Chopper
Hupper
Grupper
Harper *Iouer de la Harpe*
ſe Harper *batre*
Carper
Contr'eſcarper
Eſcarper
Eſcharper
Extirper
Vzurper
Iaſper
ie me Eſper *de eſ-*
Creſper (*perdre*
Huper
Occuper
Preoccuper
Heruper
Couper
Decouper
Entrecouper
Empouper
Souper
Eſtouper
Deſtouper

PERS

du Pers *couleur*
tu Pers
Voy PERT *&* ERS

PERT

il Perd

Reperd
Apperd *hardi*
Appert *manifeſte*
il Appert
Impert
Eſpert
Expert
Voy ERT.

PES *fœm.*

Voy les PE. *fœm.*

PES

des Pés
tu Repés
des Coupés
Troupés
Voy E'S *&* AIS

PET

vn Pet
Coupet
Troupet
Voy ET.

PEV

Peu *aduerbe*
ie Peu *de pouuoir*
il Peu *de peſtre*
Repeu
Voy E V, P V, *&* V. *par ſoy.*

PEVR-S

la Peur
Vapeur
Rompeur
Corrompeur
Trompeur
Hapeur
} s

Voy PER *&* EVR.

PEVS

vn Peus
Pompeux
Grappeux
Voy EVX.
il Peut
Voy EVT.

PEZ

Rompez
Entrerompez
Interrompez
Cortompez
Desrompez
Voy PER.

PI

Tapi
Rompi
Entrerompi
Interrompi
Cortrompi
Desrompi
Assopi
Guerpi
Desguerpi
Espi
Respi
Voy PIR.

PIC

vn Pic
Aspic
Voy IC.

PIE

vne Pie
il Pie
Pepie
Estiopie
vne Coppie
il Coppie

Recopie
Charpie
vne Espie
il Espie
Roupie
Acroupie
Toupie
Voy PIR.

PIED

le Pied
Chaufepied
Clochepied
Marchepied
Trepied
Cheurepied
Chauffepied
Voy IED & YE'

PIER-S

Clapier
Papier
Drapier
Fripier
Tripier
Pourpier
} 8

Voy IER & IERS.

PLES

Frapiés
Voy PIED, PER, ROIT, & YER.

PIEV

vn Pieu
Espieu
Voy YEV.
Toupil
Voy IL.

PIN-S

vn Pin

Lapin
Sapin
Aubepin
Pepin
Lopin
Eſcarpin
Orpin
Gueſpin
Iupin
*P*oupin
Voy IN.

PIONS

Frappions
Voy PER *&* POIT

PIR

Glapir
Grapir
Tapir
Aſſopir
Charpir
Eſcharpir
Deſcharpir
Cherpir
Guerpir
Deſguerpir
Croupir
Accroupir
Soupir
Aſſoupir
Creſpir

PIS

le Pis *d'vne Chevre ou Brebis*
aller Pis *plus mal*
Voy PIR *&* PI.

PIST

Aſſopiſt
Voy PIR *&* PI.

P.

PIT

Reſpit
Deſcrepit
Voy PI *&* PIR

*P*LA

Contempla
Voy PLER.

*P*LAY

ie Play
Complay
Deſplay
Voy PLER.
*P*laid
Voy AIT.

PLAIN

ie Plain
Plain *vni*
Aplain *aduerbe*
Complain
Voy AIN.

*P*LAINS

tu Plains
Complains
*P*lains *vnis*
Voy AIN *&* AINCT.

PLAINT

*il ſe P*laint
vn Plaint *dueil*
Complaint
Voy AINT.

PLAIS

tu Plais
Complais
Deſplais
Voy AIS *&* ES

*P*LAIST

il Plaiſt

Complaiſt
Deſplaiſt
Voy AIST, & EST.

PLAIT

Complait
Deſplait
Voy AIT & ET
vn Plan
Voy AN.

PLANT

vn Plant
Complant
Voy PLER

PLANS

Plans *de baſtimẽs*
Plans *à planter*
Complans
Voy PLER.

PLAT

vn Plat
eſtre Plat
Voy AT.

PLAS

des Plas
eſtre Plas
Voy PLER & AS

IPLE

Diſciple
Triple
Voy IBLE, ICLE. IFLE & ILLE.

EMPLE

Ample
Exemple
vn Temple
la Temple

Contemple
Voy EMBLE.

Tahureau.

-des prelats l'exemple
-tu as les deux enſemble

IMPLE

Simple
vne Guimple

EVPLE

le Peuple
il Peuple
Repeuple
Deſpeuple
Voy EVBLE, EVGLE, & EVLE.

OVPLE

vn Couple
il Couple
Accouple
Raccouple
Deſaccouple
Soupple
Voy OVBLE, OVCLE, OVFLE, & OVLE.

VPLE

Quadruple
Centuple
Quintuple
Voy VBLE, VFLE & VLE.

PLÉ

ie Plé
Contemplé
Complé

Desplé

Voy PLER.

PLEIN

estre Plein

Aplein *aduerbe*

Terreplein

Voy EIN.

PLENT

Contemplent

Voy les PLE *fæm.*

PLER

Tripler

Contempler

Simpler

Peupler

Repeupler

Despeupler

Coupler

Accoupler

Raccoupler

Desaccoupler

Descoupler

Quadrupler

Centupler

PLE'S

tu Plés

Simplés

Complés

Perplés

Desplés

Couplés

Voy E'S *&* AIS

PLEST

il Pleſt

Compleſt

Despleſt

Voy EST *&* AIST.

PLET

Simplet

Compler

Couplet

Voy ET *&* AIT.

PLEV

ie Pleu *de pleuuoir*

i'ay Pleu *de plaire*

Compleu

Despleu

Voy EV.

vn Pleur

Voy EV *&* PLER.

PLEVS

tu Pleus *de pleuuoir*

tu Pleus *de plaire*

Compleus

Despleus

Voy EV *&* EVX.

PLEVST

PLEVT

Pleuſt

Pleut

Voy PLEV, EVST, EVT *&* VT.

Perplex

Voy E's.

PLEZ

Triplez

Voy PLER.

PLI

vn Pli

Repli

Suppli

Voy PLIR.

PLIE

il Plie

Multiplie
Amplie
Replie
Deſplie
Supplie
Voy PLIR.

PLIER

Templier
Peuplier
Voy YER.

PLIE'S

Contempliés
Contemplions
Voy PLER.

PLIS
PLIST
PLIT

Empliſ
Rempliſt
Emplit
Voy PLIR & les Remuois.

PLOY
PLOIENT
PLOINT
PLOIS

vn Employ
ie Employ
Triploient
Priploint
Triploint
Exploicts
Voy PLER.
du Plomb
Voy OM.

PLONS

Triplons

Voy PLER.
Complos
Voy OS & OT.
Complot
Voy OT.

PLV

Voy PLEV.

PLVS

Plus *dauantage*
tu Plus
Complus
Surplus
Deſplus
Voy VS.

PLVST
PLVT

Deſpluſt
Deſplut
Voy PLEV, EVST, VST, EVT, & VT.

POY

Pipoy
Voy PER & POIT.

POIENT

Pipoient
Voy PER & POIT.

POIL-S

vn Poil
vn Noir-poil
A contre-poil
Voy OIL.

POIN

le Poing de la main
ie Poin de poindre
Repoin
Entrepoin
Eſpoin

Voy OIN.

POINCT
POIND

vn Poinſt
bien A poinct
non Poinct
en ce Point
mal Empoint
il Poind
Repoind
Eſpoind
vn Embonpoint
Pourpoint
vn Contrepoint
Châter en cõtrepoit
Arriere-point

Voy OINCT.

Poins
des Poins
tu Poins

Voy POINCT, OIN, & OINCT.

POINT

Voy POINCT & OINCT.

POIRS

Eſpoir
Deſeſpoir } s

Voy OIR.

POIS

vn Pois *balance*
des Pois *legume*
de la Pois *raizine*
Contrepois
tu Pois
Empois
Rompois
Entrerompois
Interrompois
Corrompois
Deſrompois

Voy PER.

POIT

Pipoit
Rompoit
Entrerompoit
Interrompoit
Corrompoit
Deſrompoit

Voy PER.

le Pol *cæleſte*
Sainct Pol

Voy OL.

PON

ie Pon
Hapon
Chapon
Tapon
Fripon
Crampon
Iuppon
vn Reſpon
ie Reſpon
Correſpon
Creſpon

Voy ON *& meſme ſur la fin où il ſe trouue ami-ſyllabe.*

POND

il Pond
Reſpond
Correſpond

Voy OND.

PONS

des Pons
tu Pons

Reſpons
Voy PER, PON, & POIT.
vn Pont
Voy ONT.
vn Porc *Porceaux*
Voy ORD
PORS
Voy OR, ORS, ORD, PORT & ORT.
PORT
vn Port *haure*
vn Port *contenance*
Raport
Deport
Paſſeport
Emport
Apport
Tranſport
Suport
Voy ORD & ORT.
POS
des Pos
Repos
Acottepos
Apui-pos
Tripos
Campos
Impos
Propos
Apropos *aduerbe*
Suppos
Voy OS.
POST
Depoſt
Impoſt
Diſpoſt
Supoſt

Voy OST.
POT
vn Pot
Acottepot
Tripot
Appuipot
Voy OT.
Appouë
Voy OVE.
Pour
Voy OVR.
POVS
le Poux *le deid*
vn Poux *vermine*
Eſpoux
Voy OVS.
PRA
Rompra
Entrerompra
Interrompra
Corrompra
Deſrompra
Voy PRER.
PRAY
Rompray
Pampray
Voy PRA & PRER.
PRANS
PRANT
Diaprans
Diaprant
Voy PRER.
PRAS
Rompras
Diapras
Voy PRA & PRER
PRAST

Diapraſt
Voy PRER.
APRE
Diapre
Endiapre
Voy ABRE, ACRE, ADRE, AFRE, ATRE, & ARE.
Lepre
Voy EBRE, ETRE, & ERE.
Pampre
Voy AMBRE & les Renuois.
OMPRE
Rompre
Entrerompre
Interrompre
Corrompre
Deſrompre
Voy OMBRE, & les Renuois.
OPRE
Propre
Impropre.
Voy OBRE, & ſes Renuois.
OVRPRE
Pourpre
Empourpre
Deſempourpre
Deſpourpre
Voy OVDRE & les Renuois.
Aſpre
Voy APRE.
Vepre

P.
Voy ESTRE.
PRE.
vn Pré
Voy PRER.
vn Preau
Voy EAV.
PREE.
vne Prée
Veſprée
Voy PRER.
PREIN
ie Prein
Emprein
Eſprein
Deſprein
Voy EIN.
PREINS
PREINT
Eſpreins
Eſpreint
Voy PREIN, EINS, & EINT.
PREN.
ie Pren
Appren
Rappren
Deſappren
Repren
Entrepren
Compren
Pourpren
Surpren
Deſpren
Meſpren
Voy EN.
PREND
PRENS

il Prend
tu Prens
Voy PREN, PRER, & PAN.
Ste Marth. aux Imit. liu. 1.
-ou ſi pluſtoſt il prend
-qui ſi loin ſe reſpand.

PRER

Diapret
Endiapret
Pampret
Deſpampret
Empampret
Pourpret
Empourpret

PRES *maſc.*

des Prés
Aprés
Enapres
Ciprés
Amprés
Apeupres
Exprés
Voy ES & AIS.

PRES *fœmin.*

Voy les PRE.

PRESST

vn Preſt
eſtre Preſt
Appreſt
Voy EST & AIS.
tout Eſpreu
Voy EV.

PREVX

Homme Preux
Lepreux

Voy EVX.

PREZ

Diaprez
Voy PRER.

PRI

vn Pri
ie Pri
Aſpri
Aueſpri
Voy PREN, PRIR, *& les Renuois.*

PRIE

ie Prie
Reprie
Approprie
Aſprie
Deſprie
Aueſprie
Voy PRIR.

PRIES

Aſpriés
Aueſpriés
Voy PRER & PRA.

PRIN

PRINS

PRINT

ie Print
Aprin
Rapprin
Deſaprin
Reprin
Entreprin } s t
Comprin
Pourprin
Surprin
Deſprin
Meſprin

Voy IN & INT.

PRIONS

Asprions

Auesprions

Voy PRA & PRER.

PRIR

Asprir

Auesptir

Voy DRIR, FRIR, GRIR, TRIR, VRIR, & RIR.

PRIS

vn Pris

les Pris

tu Pris

Aspris

*E*spris

Auespris

Voy PRIN & *les Renuoi de* PRIR.

PRIST

Aspriſt

Auesprit

Voy comme deſſus

PRIT

Asprit

*E*sprit

Auesprit

Voy comme deſſus

Esprits

Voy PRIS.

PROY

PROIENT

PROIS

PROIT

PRONS

PRONT

Romproy

Romproyent

Romprois

Romproit

Romprons

Rompront

Prompt

Voy PRA & PRER

Prou

Voy OV.

Proue

Voy OVE.

PRV

Pampru

*E*spru

Voy V. *par ſoy*

Emprun-s

Voy VN.

Emprunt

Voy VNT.

PV

ie Pu *de puir*

ie Pu *de paiſtre*

Repu

Rompu

Entrerompu

Interrompu

Corrompu

Deſrompu

Lippu

Creſpu

Voy V *par ſoy*

PVI

vn Pui

ie Pui

Appui

Voy VI *diphton.*

PVIS

su Puis
des Puis
Puis *coniunction*
Depuis
Appuis
Voy VIS *diphton.*

PVIST

il Puiſt
Voy IST & VIST.
Puit
Voy IT & VIT *diphton.*
Pur
Voy VR.
Chappus
Voy PV & VS.
Puſt
Voy VST.

PVT

il Put *de puir*
Put *de paiſtre*
Reput
Voy VT.

CHAPITRE. XV.

Q

QVA

vn Reliqua
Voy QVER & CER.

QVAY

vn Quay
Laquay
Voy QVER.

QVAIS

Q.

les Quais
Laquais
Voy AIS & ES.
Quarquan
Voy AN & EN.

QVANS

Quarquans
Choquans
Voy QVANT, QVER, & QVER.

QVANT

Quant *coniunction*
Quand *aduerbe*
Vainquant
Conuainquant
Clinquant
Voy QVENT & QVER.

QVART

vn Quatt
Plaquart
Branquart
Coquart
Broquart
Voy ARD & APT.

QVARS

Plaquars
Voy AR, ARC, ARD, ARS & ART.

QVAS
QVAST

Vaquas
Vaquaſt
Voy QVER.

AQVE

Zodiaque
Maniaque

Demoniaque
Simoniaque
vn Caque
Laque *couleur*
le Laque *de laquer*
Claque
Flaque
Plaque
Iaque *de maille*
Carraque
Braque
Derraque
Saque
Vaque
Cazaque
Voy AGVE & ARQVE.
Auecque
Voy EGVE.

ICQVE

Voy IQVE.
Oncque
Doncque

OCQVE

Chocque
Entrechocque
Blocque
Mocque
Entremocque
Voy OQVE & ORQVE.

Peruze

Ainſi d'vn chacun tu te mocque
Née de ce tenebreux Orque

EQVE

Obſeque
Rezeque
Hipotheque
Voy EGVE.

IQVE

Hebraique
*Mo*zaique
*Ma*zaique
Heroique
vne Bique *cheure*
Alambique
Iuridique
Syndique
Pudique
Impudique
Trafique
Deifique
Pacifique
*Ma*gnifique
*Ma*gique
Tragique
Logique
Georgique
Angelique
Relique
Diabolique
Colique
*Me*lancolique
Bucolique
Catolique
Oblique
Publique
Republique
Clique
Declique
vne Replique
il Replique
Triplique
Implique
Applique
Duplique

Explique
Comique
Nique
Mecanique
Triquenique
Inique
Dominique
Chronique
Plutonique
Fornique
Etnique
Vnique
Communique
Tunique
vne Pique
il Pique
Repique
Entrepique
Hidropique
Preuarique
Cholerique
Lyrique
Empirique
Satirique
Theorique
Rethorique
Barrique
Brique
Fabrique
Lubrique
Crique
Refrique
Sciatique
Aziatique
Acatique
Problematique
Mathematique

Pragmatique
Flegmatique
Aromatique
Scismatique
Rumatique
Frenatique
Lunatique
Aquatique
Extatique
Arctique
la practique
il practique
Dialectique
Etique
Poetique
Atithmetique
Heretique
Phrenetique
Paralitique
Politique
Critique
Antique
Cantique
Autentique
Stiptique
Optique
Antartique
Portique
Eccleziatique
Scolastique
Monastique
Fantastique
Domestique
Distique
Mistique
Pronostique
Rustique

Boutique
Arrierebouтique
Phizique
Muzique

VLQVE

Inculque
Conculque
Voy VQVE.

ANQVE

vne Banque
Banque
Flanque
Manque
Voy ANGVE.

AINQVE

Vainque
Reuainque
Conuainque

INQVE

Chinque
Delinque
Clinque
Trinque
Intrinque
Voy INGVE

ONQVE

Quelconque
Quiconque
Onque
Donque
Adonque
Tronque

OQVE

Coque
Suffoque
Choque
vn Colloque
il Colloque
Interloque
Diſloque
Bloque
Cloque
Deſtroque
Croque
Enfroque
Desfroque
Reciproque
Troque
Toque
Eſtoque
Euoque
Reuoque
Equiuoque
Inuoque
Conuoque
Prouoque
Voy OCQVE & ORQVE.

ARQVE

Arque
Barque
Embarque
Deſembarque
Desbarque
Marque *Monarque*
Parque
Voy AQVE.
Alterque
Voy EQVE.

ORQVE

Orque
Retorque
Extorque
Voy OQVE & ORQVE
Turque

Voy VQVE.

Hourque

Voy OVRVE.

ASQVE

Basque
Chasque
Flasque
Masque
Desmasque
Pasque

Voy AQVE.

ESQVE

Tudesque
Poltronnesque
Moresque
Presque
Euesque
Archeuesque
Turquesque

Voy EQVE.

ISQVE

Confisque
Obelisque
Morisque
Frisque
Lentisque

Voy IQVE.

VSQVE

Busque
Desbusque
Embusque
Offusque
Iusque Musque
Emmusque
Brusque

Voy VQVE.

Tom. 3. liu. 5.

Q.

-ieune gaillard & brusque
-a la longue perruque
Mousque

VQVE

Buque
Caduque
Perruque

Voy VSQVE.

Tom. 4. liu. 2.

-se roidit sa perruque
-hydeusement offusque

QVE'

Braqué

Voy QVER.

QVE'E

Embarquée

Voy QVER.

Acqueil

Voy EIL & EVIL.

Quel

Voy EL.

QVENT mas.

Frequent
Infrequent
Consequent
Clinquent
Eloquent

Voy QVANT & QVER.

QVENT fæm.

Vainquent
Reuainquent
Conuainquent

Voy aux QVE. fæm.

QVER

Laquer
Claquer
Flaquer

Plaquer
Braquer
Craquer
Deſtraquer
Saquer
Vaquer
Becquer
Rebecquer
Mocquer
Diſſequer
Hipothequer
Rezequer
Lambriquer
Alambriquer
Sindiquer
Mordiquer
Trafiquer
Cliquer
Decliquer
Repliquer
Tripliquer
Impliquer
Appliquer
Dupliquer
Expliquer
Croniquer
Formiquer
Cõmuniquer
Piquer
Repiquer
Entrepiquer
Preuariquer
Rethoriquer
Barriquer
Briquer
Criquer
Fabriquer

Refriquer
Practiquer
Autentiquer
Fantaſtiquer
Domeſtiquer
Pronoſtiquer
Deffalquer
Inculquer
Flanquer
Manquer
Chinquer
Delinquer
Clinquer
Trinquer
Intrinquer
Coquer
Suffoquer
Choquer
Colloquer
Interloquer
Diſloquer
Bloquer
Cloquer
Deſtoquer
Croquer
Enfroquer
Deffroquer
Reciproquer
Troquer
Toquer
Æſtoquer
Euoquer
Reuoquer
Equiuoquer
Inuoquer
Conuoquer
Prouoquer

Masquer
Demasquer
Arquer
Embarquer
Desembarquer
Desbarquer
Marquer
Parquer
Alterquer
Retorquer
Masquer
Confisquer
Frisquer
Desbusquer
Offusquer
Musquer
Emmusquer
Buquer
Perruquer

QVE'S *fæm.*

Voy aux QVE. *fæm.*

QVES *masc.*

Vainqués
Reuainqués
Conuainqués
Baqués

Voy QVET, ÉS *&* AIS.

QVET

vn Haquet
Baquet
vn Iaquet
Claquet
Naquet
Paquet
Braquet
Traquet
Quaquet

Affiquet
Cliquet
Niquet
Sopiquet
Sobriquet *&*
Soubriquet
Friquet
Estiquet
Banquet
Trinquet
Hoquet
Floquet
Roquet
Bocquet
Loquet
Barquet
Parquet
Mosquet
Brusquet
Bouquet

Voy ET.

Queu

Voy EV.

QVEVE

vne Queuë
Portequeuë

Voy EVE *&* VE.

QVEVR-S

Mocqueur
Liqueur
Belliqueur
Ranqueur
Vainqueur
Marqueur

} s

Voy QVER, *&* EVR.

QVEVX

les Queux

Aqueux
Belliqueux
Colliqueux
Viſqueux
Voy EVX.

QVEZ

Deſtraquez
Voy QVER

QVI

Qui *pronom.*
ie Qui *de quer*
Requi (re
Acqui
Enqui
Vainqui
Conuainqui
Conqui
Reconqui
Surqui
Naſqui
Veſqui
Voy VI.
Turquie
Voy VIE.

QVIER-S

ie Requier
ie Quier
Acquier
Picquier
Eſchiquier
Banquier
Enquier
Conquier
Reconquier
Voy IER.

QVIERT

Acquiert
Requiert
Enquiert
Conquiert
Voy IERT & ERT

QVIES

Vainquiés
Reuainquiés
Conuainquiés
Voy QVIER
Eſquif
Voy IF.
Tranquil
Voy IL.

QVIN-S

Faquin
Taquin
Cazaquin
Brodequin
Manequin
Vibrequin
Marroquin
Quoquin
Turquin
Boquin
Voy IN & INS.
Quint
Voy INT.

QVIONS

Vainquions
Reuainquions
Conuainquions
Voy QVIER.

QVIS

tu Quis
Acquis
Requis
Entrequis

Enquis
Vainquis
Reuainquis
Conuainquis
Conquis
Reconquis
Marquis
Pourquis
Pasquis
Pasquis
Exquis
Voy VIS.

QVIST
QVIT

Vainquist
Conuainquit
Voy QVIS.

QVOIENT
QVON

Vainquoient
Reuainquoient
Conuainquoient
Vaquon
Voy QVER & CON.

Tom. 3. Liu. 3.

-les Muses n'inuoquon
-dans le val d'Helicon

QVOY

Quoy
Requoy
auoir de Quoy
Parquoy
Vainquoy
Conuainquoy
Reuainquoy
Voy QVER.

QVOIS

Querquois &
Cherquois
Quarquois
Turquois
Vainquois
Reuainquois
Conuainquois
Voy QVER & VOIX.

Tahureau.

-de sa plus docte voix
-son Arc & son Quarquois

QVOIT

Vainquoit
Reuainquoit
Conuainquoit
Voy QVER.

CHAPITRE XVI.

R

RA

Ira
Voyra
Lira
Fourbira
Voy tous les Tiltres Terminatifs de tous les Conjugaisons des verbes lesquels ont la troyziesme personne du Futur Indicatif, en RA. *comme* eymera, voira, lira, oyra.

RAY

vn Rav *de Solail*
Voyray Iray

Liray
Fourbiray
Voy comme deſſus.

RAIL-S

Aparail
Souſpirail
Attirail
Corail
Corporail
Voy AIL.

RAIN-S

Aerain
Primerain
Serain
Souuerain
Forain
Alibiforain
Contemporain
Soubterrain
} s

Voy AIN, *&* AINS.
Rains *&* *Rainſeaux*
Voy AINS.
tu Rais *de Rair*
Voy AIS.

RAIT

il Rait *de rire*
Rait *de rauoir*
Voy AIT.

RAL

Liberal
General
Admiral
Souſpiral
Coral
Moral
Corporal
Pectoral
Doctoral
Paſtoral
Rural
Voy AL.

RAN

Iazeran *cotte de Maille*
Alcoran
Voy AN.
Rang
Voy ANG.

RANS

les Rangs
Harans
Parans
Iazerans
Alcorans
Garans
Tirans
Demeurans
Conquerans
Voy RES, RANT, *& les verbes en* ERE *ſoubs* RER.

RANT

Garant
Querant
Aquerant
Requerant
Entrequerant
Enquerant
Conquerant
Reconquerant
Tirant
Concurrant
Durant
Demeurant
Courant

Accourant
Recourant
Secourant
Discourant
Mourant
Apparant
Comparant
Disparant
Voy RER & RENT.
Rapt
Voy AP & AT.
Raps
Voy APS & RER.

RAS

Materas *trait d'Arbaleste*
Materas *pour Lit*
Ras *où Raque*
Harras
des Ras *de Rat*
Verras
Voy les Tiltres de toutes les Conjugaisons.

RAT

vn Rat
Barat
Materat
Verrat
Voy AT.

RAVLT

Marauld
Herauld
Noirauld
Mourauld
Voy AVLT.

RAVX

Maraux
Liberaux

R.

Voy AL, AV, AVLT, & AVX.

ARE

Barbare
Fanfare
Declare
Hare
Mare
Pare
Repare
Prepare
Separe
Rempare
Compare
Rare
Tare
Tartare
Auare
Voy ARRE.
Du Bellay au Recueil.
D'vn cœur chatin où auare
Aux Oreilles de Nauarre

ERE

Priere
Delibere
Acere
Sincere
Vlcere
Concidere
Modere
Amodere
Fere *beste sauuage*
Defere
Prefere
Difere
Mortifere
Confere

Profere
Paſſagere
Digere
Eſtrangere
Ingere
Bergere
Gorgere
Here
me Chere
il Chere
Iachere
Adhere
en Enchere
Sphere
Accelere
Colere
Tolere
Mere
Amere
Commere
Chimere
Pere
Vipere
Tempere
Compere
Obtempere
Eſpere
Deſeſpere
Proſpere
Vitupere
Altere
Panthere
Miſtere
Auſtere
Cauthere
Aduere
Reuere

Mizere

Voy AIRE & IERE.
Tom. 5. liu. 2.

-ſon Aretuze chere
-luy donnant pour deuiſe
Saiucte Marth. au 1. de la
Poëſie meſlée.
-l'autre damere
-fatale Riuiere

IERE

Bruiere
Biere
Iambiere
bride Obiere
Barbiere
Herbiere
Gibbeciere
Nourriciere
Fonciere
Sorciere
Officiere
Eſpiciere
Iuſticiere
Creanciere
Bobanciere
Penanciere &
Penitanciere
Financiere
Sentenciere
Deuantiere
Merciere
Cochiere
Archiere
Porchiere
Gauchiere
Bouchiere
Buandiere

Lauandiere
Viuandiere
Batardiere
Verdiere
Chaudiere
Liere
Greffiere
Eſtaſiere
Voyagiere
Louagiere
Legiere
Meſnagiere
Lignagiere
Meſſagiere
Languagiere
Boulangiere
Eſtrangiere
Lingiere
Menſongiere
Bergiere
Gorgiere
Saliere
Iournaliere
Cheualiere
Chanceliere
Bacheliere
Macheliere
Chandeliere
Sommeliere
Touneliere
Chapeliere
Meſſeliere
Muzeliere
Bateliere
Houſſeliere
Famillere
Huyliere

Sarpillere
Marguillere
Cuillere
Boutillere
Grenouillere
Geoliere
Eſcoliere
Voliere
Eſpauliere
Peculiere
Particuliere
Seculiere
Singuliere
Premiere
Fermiere
Enfermiere
Eſcumiere
Formiere
Fumiere
Lumiere
Coutumiere
Aniere
Baniere
Laniere
Maniere
Taniere
Safraniere
Quartaniere
Cazaniere
Palefreniere
Fonteniere
Centeniere
Quarteniere
Dizeniere
Iardiniere
Pepiniere
Mariniere

Poulſin
Saulnie
Cordo
Pionni
Charbo
Faucon
Sablon
Oignon
Canon
Heron
Chaud
Maron
Citron
Prizon
Parſon
Poiſſo
Canto
Nanto
Panto
Charn
Tauer
Dernie
Fourni
Aumoſ
Meuni
Drapie
Fripie
Panpie
Croup
Tarier
Chamb
Emper
Charri
Voarri
Verrie
Arriere
Barrier

Poulſiniere
Saulniere
Cordonniere
Pionniere
Charbonniere
Fauconniere
Sablonniere
Oignonniere
Canonniere
Heronniere
Chauderonniere
Maronniere
Citronniere
Prizonniere
Parſonniere
Poiſſonniere
Cantonniere
Nantonniere
Pantonniere
Charniere
Tauerniere
Derniere
Fourniere
Aumoſniere
Meuniere
Drapiere
Fripiere
Panpiere
Croupiere
Tariere
Chamberiere
Emperiere
Charriere
Voarriere &
Verriere
Arriere
Barriere

Quarriere
Derriere
Verriere
Guerriere
Pierriere
Gorriere
Couturiere
Arbriere
Marbriere
Cendriere
Fondriere
Poudriere
Vitriere
Chartriere
Meurtriere
Arbaleſtriere
Meſtriere
Meneſtriere
Eſtr ere
Ouuriere
Manouuriere
Plumaſſiere
Meſſiere
Depenſiere
Aſſenſiere
Poulſiere
Courſiere
Puuſſiere
Tapiſſiere
Nourriſſiere
Tiſſiere
Patiſſiere
Groſſiere
Pouſſiere
Huiſſiere
Doſſiere
Latiere

Matiere
Natiere
Corratiere
Regratiere
Pelletiere
Muletiere
Cimetiere
Iartetiere
Charretiere
Eſguilletiere
Grenetiere
Panetiere
Bonnetiere
Papetiere
Sauetiere
Nauetiere
Raquetiere
Quoquetiere
Courtetiere
Cheuretiere
Cabaretiere
Chauſſetiere
Lictiere
Fruictiere
Heritiere
Gautiere
Entiere
Chere-entiere
Argentiere
Parementiere
Paſſementiere
Charpentiere
Rentiere
Pourpoinctiere
Frontiere
Potiere
Portiere

Arbaleſtiere
Fourreſtiere
Teſtiere
Courtiere
Routiere
Banqueroutiere
Chercutiere
Haquebutiere
Putiere &
Putaciere
Clauiere
Breuiere
Chaueniere
Ciuiere
Riuiere
Eſtriuiere
Meſtiuiere
Picquiere
Banquiere
Enquiere
Eſuiere
Bouuiere
Liziere
Ardoiziere
Viziere
Oziere
Arquebuziere
Menuziere
Voy ERE.
Tom.4.liu. 1.
-de la ſaincte Lumiere
-en noſtre premier Pere

AIRE

de bon Aire
mo Aire
m Haire
Stipendiaire

Vestiaire
Viaire
Breuiaire
Doüaire
Manuaire
Suaire
Statuaire
Sanctuaire
Electuaire
Promptuaire
Mortuaire
Questuaire
Apoticaire
Vicaire
Dromadaire
Abecedaire
Lapidaire
Faire
Adfaire
Refaire
Contrefaire
Parfaire
Forfaire
Surfaire
Deffaire
Meffaire
Satisfaire
Vulgaire
Chaire
Salaire
Perpendiculaire
Caniculaire
Cubiculaire
Occulaire
Circulaire
Quadrangulaire
Formulaire

Insulaire
Titulaire
[illegible] Eſclaire
[illegible] Eſclaire
Flaire
Glaire
Plaire
Exemplaire
Complaire
Deſplaire
Maire
Grammaire
Sommaire
Armaire
Mercenaire
Quadragenaire
Ordinaire
Extraordinaire
Luminaire
Legionnaire
Penſionnaire
Portionnaire
Debonnaire
Temaire
Sanguinaire
Paire
Repaire
Raire
Supernumeraire
Temeraire
Vzurraire
Braire
Libraire
Traire
Soubtraire
Retraire
Arbitraire

Coortaire
Pourtraire
Diſtraire
Attraire
Extraire
Equilaire
Aduerſaire
Aniuerſaire
Forfaire
Courſaire
Neceſſaire
Commiſſaire
Hauſſaire
Taire
Caudataire
Dataire
Donataire
Leguataire
Commentaire
Patietaire
Proprietaire
Secretaire
Hereditaire
Sagitaire
Militaire
Depozitaire
Solitaire
Teſtamentaire
Elementaire
Commentaire
Inuentaire
Voluntaire
Notaire
Protenotaire
Tributaire
Salutaire
Deuolutaire

Guaire
Naguaire
Apoticaire

Voyez RRE *&* OIRE.
Tom. 2. liu. 3.

Parmi l'Autre Solitaire
Pour regarder que le pere
Belleau liu. 1.
Pour ẽtre commune & vulgaire
Qui fault quelle altere ſa Gloire

IRE

l'Ire
la Cire
il Cire
Occire
Chaufecire
Recire
Encire
Deſencire
Deſcire
A dire *de à dire*
Dire
Redire
Predire
Contredire
vn Validire
Maudire
Interdire
Deſdire
Meſdire
Prefire
Souffire *&*
Suffire
Confire
Deſconfire
Deſchire
vne Lire *inſtrument*

Lire *Eſcripture*
Relire
*P*relire
Eſlire
vne Mire
il Mire
Admire
Remire
*P*ire
vn Empire
il Empire
Aſpire
Reſpire
Conſpire
Soupire
Rire
Soubrire
Eſcrire
Entreſcripre'
Soubſcrire
Inſcrire
*P*roſcrire
Tranſcrire
Frire
Refrire
Sire
Meſſire
Miſſire
Tire
tout d'vne Tire
Satire
Retire
Martire
Attire
Vire
Reuire
Deſuire

Nuire
Tom. 4. liu. 1.
-la toute la Nauire
-comme au Sort on veit luire
Cuire
Recuire
Duire
Traduire
Deduire
Reduire
Seduire
Enduire
Induire
Conduire
Reconduire
Eſconduire
*P*roduire
Introduire
Luire
Reluire
Entreluire
Treluire
Surluire
Nuire
Entrenuire
Bruire
Rebruire
*E*ntrebruire
Deſtruire
Inſtruire
Conſtruire
Dezire

OIRE

Boire
Desboire
vn Ciboire
Emboire

Surboire
Reboire
Foire ou mar
Lardoire (de
Machoire
Gloire
Memoire
Grimoire
Escumoire
Noire
Bassinoire
Poire
Croire
Mescroire
Compulsoire
Chassoire
Accessoire
Possessoire
Esclissoire
Dimissoire
Ratissoire
Negatoire
Objurgatoire
Purgatoire
Dilatoire
Ambulatoire
Adulatoire
Diffamatoire
Declamatoire
Declinatoire
Eschapatoire
Ratoire
Preparatoire
Oratoire
Frustatoire
Victoire
Pretoire
Prohibitoire
Auditoire
Genitoire
Monitoire
Aparitoire
Meritoire
Territoire
Petitoire
Tranzitoire
Suppozitoire
Inuentoire
Promontoire
Peremptoire
Escriptoire
Notoire
Decrotoire
Offertoire
Repertoire
Histoire
Consistoire
Executoire
Interlocutoire
Voire
Yuoire
Persuazoire

Voy ERE & AIRE.

Iodelle.

-de Sang que de Gloire
-craquer Lapre machouere

Luy mesme.

-que ie neusse peu croire
-son Element contraire

Genre

Voy ENDRE. *& les Renuois.*

ORE

Ore

Ameliore
Desore
Elabore
Robore
Corrobore
Decore
Pecore
Encore
Dore
Adore
Redore
Odore
Desodore
Pandore
Fore
Metaphore
Colore
Recolore
Descolore
il s'Adolore
Deflore
Plore
Implore
Desplore
Explore
More
Rememore
Commemore
Honore
Deshonore
vne Nore bru
Ignore
Euapore
Incorpore
Aurore
Essore
Tore
Restore
Venore

Voy ORRE.

Tom. 1. liu. 2.

-que l'amourtaze Flore
-les Fleurettes esclorre

ARRE

Arre *rude*
Liarre
Barre *ieu*
Barre *acotte*
il Barre
Rebarre
Desbarre
Gabarre
Embarre
Bigarre
Bigearre *&*
Bizarre
Vearre *& verre*
il Amarre
Desamarre
vne Marre
il Marre
Chamarre
Tintamarre
Narre
Tonarre
Foarre
Catarre
Quarre
Contrequarre
Esquarre

Voy ARE.

Du Bellay au Recueil.

-à celle que Nauarre
-son ornement plus rare

ERRE

aller grand Erre
il Erre
vn Herse
Ferre
Deferre
Enferre
Referre
vne Solerre
Lierre
Pierre
Tonnerre
la Serre d'vn Oy-
il Serre (seau
Desserre
Resserre
Enserre
Terre
Guiterre
Enterre
Atterre
Angleterre
Parterre
Verre
Guerre
Querre
Acquerre
Pourquerre
Conquerre
Esquierre

Voy ESTRE *&* AISTRE.

Mirrhe

Voy IRE.

OIRRE

Foirre *&* Feurre
Voirre *&* Verre

Voy ERRE.

ORRE

Abborre
Clorre
Reclorre
Enclorre
Desclorre
Forclorre

Voy ORE.

EVRRE

du Beurre
il Feurre *&* foir
vn Leurre (re
il Leurre
Seurre

Voy EVRE.

OVRRE

du Bourre
il Bourre
Rebourre
Embourre
Enembourre
Rembourre
Desbourre
Desembourre
Courre
Encourre
Recourre
Descourre
Accourre *&* ac-
Foure (courir
Refoure
Desfoure

Voy OVRE.

Susurre
Sainct Marr.
vze de ce mot.

Voy VRE.

VRE

Bure
Cure *Benefice*
Cure *guerison*
Cure *Soucy*
Il Cure *de curer*
*P*rocure
Obſcure
Eſcure
Dure *de dur*
Dure *de durer*
*P*rocedure
Froidure
Souldure
Endure
Morfondure
Brodure
Verdure
Ordure
Bordure
Coiffure
Recoiffure
Deſcoiffure
Figure
Refigure
Deffigure
Transfigure
Augure
Hure *de Sanglier*
Hure *de hurer*
Bouchure
Rebouchure
Embouchure
Desbouchure
Iure
Adjure
Injure

Conjure
Parjure
Cacrelure
Allure
Emmiellure
Taillure
Retaillure
Entretaillure
Entailhire
Eſcaillure
Eſmaillure
Dentelure
*C*anelure
Quarrelure
*P*elure
Chapelure
Taueſure
*C*heuelure
*P*ourfilure
Sallure
Cheuillure
Mouillure
Souillure
Orlure
Bruſlure
Eſpaulure
Foulure
Eſmoulure
Aſſemblure
Doublure
Raclure
*C*onclure
*E*xclure
Enflure
Deſenflure
Mure
Ramure

Entamure
Saulmure
Emmure
Armure
Fermure
Murmure
Planure
Charnure
Tournure
Entournure
Encoingnure
Roingure
Pure
Impure
Rompure
Corrompure
Rappure
Couppure
Decouppure
Espure
Parure
Dorure
Quarrure
Esquarrure
Bigarrure
Ferrure
Serrure
Fourrure
Membrure
Eschancrure
Engendrure
Encheuestrure
Naurure
Sure
Censure
Fonsure
Enfonsure

Deffonsure
Fronsure
Deffronsure
Tonsure
Gersure
Reuersure
Renuersure
Morsure
Effassure
Cassure
Entrelassure
Blessure
Plessure
Fressure
Pressure
Rancissure
Ourdissure
Blanchissure
Lissure
Salissure
Polissure
Ternissure
Vernissure
Iaunissure
Crepissure
Meurtrissure
Froissure
Tissure
Chauuissure
Chaussure
Troussure
Lineature
Creature
Iudicature
Clericature
Ligature
Prelature

Nature
Deſnature
Signature
Tablature
Rature
Temperature
Intemperature
Stature
Facture
Manufacture
Iacture
Coniecture
Lecture
Architecture
Forfaicture
Droicture
Voicture
vne Peinture
il Peinture
vne Teinture
il Teinture
Ioincture
Poincture
Structure
Moucheture
Fermeture
Chiqueture
Confiture
Deſconfiture
Geniture
Primogeniture
Garniture
Fomiture
Voiture
Nourriture
Pourriture
Friture

Eſcripture
Culture
Agriculture
Mouleure
Voulture
Sepulture
Datture
Enture & antement
Argenture
vne Aduenture
il Aduenture
Maladuenture
Bon'aduenture
Meſaduenture
Ceinture
Peinture
Teinture
Monture
Piquoture
Eſcripture
Rupture
Ouuerture
Couuerture
Torture
Paſture
Veſture
Cloſture
Encloſture
Impoſture
Future
Couture
Clouture
Mouture
Routure
Luxure
Azure

Mazure
Razure
Mezure
Remezure
Croizure
Brizure
Vzure

Voy EVRE.

Saluſt. Iour 4.

-vne centieme vzure.
-ſi que pres qu'à toute heure

AVRE

Reſtaure
Inſtaure

Voy ORE.

Iodelle

-le corps que tu adores.
-en ton corps tu reſtaures

EVRE

Heure
Lieure
Inferieure
Superieure
Poſterieure
Plieure
Sieure
Enclouëure
Encoingneure
Labeure
Malheure
Cracheure
Marcheure
Eſcorcheure
Emboucheure
Demangeure
Gageure
Cheueleure

R.

Allure
Molliure &
Moüillure
Rouilleure
Enrouilleure
Deſenrouilleure
Deſrouilleure
Eſmailleure
Eſpaulleure
Bruleure
Couleure
Cribleure
Aſſembleure
Doubleure
Desfleure
Enfleure
Pleure
Chantepleure
vne Meure
il Meure
Demeure
Rongueure
Grimpeure
Cureure
Deſchireure
Gauffreure
Seure
Enfonſeure
Reuerſeure
Aſſeure
Bleſſeure
Flechiſſeure
Blanchiſſeure
Chauſſeure
Graueure
Piqueure

Voy VRE.

Du Bellay aux Regrets.

-tellement se rassure
-& toute ville eure.
Saluſt. Iour.
-pour auoir ſa demeure,
-qui ce bas monde emeure

OVRE

Laboure
Coure
Relaboure
Secoure
Eſcoure deſcourir
Reſcoure
Diſcoure
Couloure
Deſcouloure
Atoure
Entoure
Sauoure
Voy OVVRE *&*
les Renuois

RE

ie Ré *de raire*
Ré *note de muzique*
Ineſperé
Prieuré
Elangouré
Alangouré
Adoré
Voy RER,

REAV-

m Reau *piece dor*
m Areau
Aubereau
Tombereau
Bordereau
Cuydereau
Pendereau
Paſſereau
Saultereau
Buuereau
Maquereau
Moreau
*P*oreau
Toreau
Barreau
Carreau
*P*orreau
Bourreau
Fourreau
Bureau
Amoureau
Paſtureau
Voy EAV.

REAVX

Areaux
Voy REAV, AV
& AVX.

RECT

Direct
Indirect
Correct
Incorrect
Voy ET.

REES

Marée
Serée *&*
Soirée
Deurée
Charrée
Lorée
Porrée
Bourrée
Curée

Purée
Chambrée
Entrée
Voy RER,

REL-S

Pareil
Nompareil } s
Appareil

Voy EIL.

REIN-S

bon Rein
Serein } s
Parrein

Voy EIN.

REL-S

Naturel
Supernaturel
Temporel
Corporel
Incorporel
Voy EL.
ie Ren *de rendre*
Voy EN.

REND

il Rend
Vicegerend
Reuerend
Voy RANT *&* RENT.

Tom. 2. liu. 4.

Des Dieux compagnons nous rend
Sans plus vn seul different
Iodelle.

Vers vous qui si Serf il se rend
Son propre vouloir enserrant.

RENS

tu Rens
Vicegerens

Reuerens
Voy RANT, RENT,
& RER.

RENT

Parent
Transparant
Different
Torrent
Indifferent
Voy RER *&* RANT

RENT *fœm.*
Voy les RE *fem.*

RER

Arer *la Terre*
Harer *les Chiens*
Fanfarer
Esgarer
Declarer
Parer
Reparer
Preparer
Separer
Comparer
Emparer
Desemparer
Aequiparer
Tarer
Deliberer
Acerer
Macerer
Lacerer
Vlcerer
Conciderer
Inconciderer
Conferer
Moderer
Amoderer

Deferer
Referer
Preferer
Differer
Peſtiferer
Inferer
Conferer
Proferer
Transferer
Digerer
Ingerer
Suggerer
Adherer
Aitherer
Empierrer
Accelerer
Colerer
Tolerer
Enamerer
Generer
Degenerer
Regenerer
Onerer
Temperer
Obtemperer
Imperer
Operer
Improperer
Eſperer
Deſeſperer
Ineſperer
Proſperer
Vituperer
Inſerer
Alterer
Deſalterer
Iterer

Reiterer
Inueterer
Adulterer
Aduerer
Irer
Eſclairer
Flairer
Cirer
Recirer
Encirer
Deſcirer
Deſencirer
Adirer
Dechirer
Mirer
Admirer
Remirer
Empirer
Aſpirer
Reſpirer
Conſpirer
Expirer
Foirer
Tirer
Detirer
Retirer
Martirer
Attirer
Virer
Dezirer
Orer
Ameliorer
Deteriorer
Certioter
Elaborer
Roborer
Corroborer

Arborer
Decorer
Dorer
Adorer
Redorer
Odorer
Endorer
Surdorer
Desdorer
Forer
Colorer
Recolorer
Descolorer
Adolorer
Desloret
Plorer
Implorer
Desplorer
Explorer
Rememorer
Commemorer
Honorer
Deshonnorer
Ignorer
Euaporer
Incorporer
Essorer
Restorer
Deuorer
Arrer
Barrer
Rebarrer
Embarrer
Rembarrer
Desembarrer
Desbarrer
Bigarrer

Amarrer
Desamarrer
Desmarrer
Chamarrer
Enchamarrer
Deschamarrer
Narrer
Quarrer
Errer *faillir*
Errer *donner erres*,
Ferrer
Referrer
Enferrer
Desenferrer
Desferrer
Empierrer
Serrer
Reserrer
Entre-serrer
Enserrer
Desenserrer
Asserrer
Desserrer
Terrer
Deterrer
Enterrer
Desenterrer
Atterrer
Abhorrer
Leurrer
Seurrer
Bourrer
Embourrer
Rembourrer
Desembourrer
Desbourrer
Fourrer *Robes*

Refourrer
Fourrer *mettre dedans quelque chose*
Deffourrer
Reſtaurer
Inſtaurer
Aburer
Esburer
Curer
Recurer
Procurer
Durer
Endurer
Froidurer
Enfroidurer
Fleurer
Eſfleurer
Desfleurer
Heurer
Malheurer
Bienheurer
Pleurer
Repleurer
Demeurer
Aſſeurer
Raſſeurer
Entr'aſſeurer
Figurer
Refigurer
Desfigurer
Transfigurer
Augurer
Iurer
Abiurer
Coniurer
Pariurer
Murer
Remurer
Emmurer
Deſcemmurer
Murmurer
Deſmurer
Labourer
Alengouïer *&*
Elangourer
Enamourer
Desflourer
Colourer
Deſcolourer
Tourer
Entourer
Deſtourer
Sauſſurer
Purer
Purpurer
Eſpurer
Cenſurer
Preſſurer
Freſſurer
Coniecturer
Peincturer
Deſnaturer
Auenturer
Paſturer
Azurer
Mezurer
Remezurer

RES fœm.

Voyles R E S *fœm.*

RES

Aimerés
Fierrés *de ferir*
Apperrés *de apparoir*
Sees
des Rés

tu Rés de raire

Voy les tiltres terminatifs des quatre conjugaizons, Voy encor RET, RT, RCT, REST, RS, *&* AIS.

REST

il Reſt
Mareſt
Appareſt
Foreſt
Arreſt.

Voy EST.

RET

m Ret
Cabaret
Fieret
Alleret
Dameret
Chardonneret
Chaſſeret
Coteret
Cleret
Noiret
Foret
Soret
Iarret
Tabouret
Touret
*F*uret
Suret

Voy ET.

RETS

Voy RES *&* ES.

REVR-S

Empereur
Acquereur
Conquereur
Tireur
Erreur
Terreur
Horreur
Pleureur
Coureur
Auantcoureur
Laboureur
Procureur
Fureur
Mezureur

} s

Voy RER *&* EVR.

REVX

Doucereux
*A*ffereux
Dangereux
Valeureux
Doulereux
Cheualereux
Genereux
*V*ereux
Ireux
*F*oireux
Dezireuz
Pierreux
Verreux
Heureux
*M*alheureux
Chaleureux
Plantureux
Froidureux
Sulfureux
Aduentureux

Doloureux
Rigoreux
Vigoreux
Langoureux
Amoureux
Sauoureux
Poureux
Voy EVX.
REZ
Fanfaréz
Voy RER.
RI
ie Ri
vn Mari
Chariuari
Gorgeri
Esmeri
Badelori
Pilori
Fauori
Gribouri
vne Souri
ie Souri
vn Soubri
Voy RIR.
RIE
qu'il Rie
Barbarie
Algarie
Marie nom propre
qu'il Marie de ma-
Remarie (rier
Desmarie
Parie
Apparie
Confrairie

Contrarie
Tartarie
Varie
Faërie
Fayerie
Criérie
Descrierie
Escrierie
Tuerie
Gaberie
Espicérie
Farcerie
Mercerie
Sorcerie
Maladerie
Plaiderie
Borderie
Briganderie
Penderie
Broderie &
Borderie
Corderie
Lourderie
Cagnarderie
Rauauderie
Mangerie
Lingerie
Singerie
Rongerie
Bergerie
Conciergerie
Cherie
Facherie
Lecherie
Pescherie
Vacherie
Tricherie

Escorcherie
Porcherie
Buscherie
Hucherie
Boucherie
Mayerie
Caualerie
Galerie
Bachelerie
Cheualerie
Chancelerie
Soutcelerie
Ensorcelerie
Sommelerie
Grommelerie
Bourrelerie
Bateleric
Hostelerie
Coutelerie
Oizelerie
Artilerie
Gallerie
Mareschallerie
Poullaillerie
Raillerie
Coutellerie
Conseillerie
Pillerie
Barbouillerie
Pouillerie
Brouillerie
Tuillerie
Volerie
Diablerie
Establerie
Ianglerie
Escrimerie

Imprimerie
Monnmerie
Amerie
Gendarmerie
Enfermerie
Tanerie
Chicanerie
Forcenerie
Venerie
Badinerie
Mutinerie
Coquinerie
Moinerie
Fauconnerie
Coyonnerie
Friponnerie
Esperonnerie
Ferronnerie
Sonnerie
Massonnerie
Poissonnerie
Lanternerie
Asnerie
Honguerie
Grongnerie
Yurognerie
Perie
Draperie
Liperie
Friperie
Tromperie
Apoticairerie
Pierrerie
Verrerie
Teincturerie
Ladrerie
Confrerie

Chaſtrerie
Follaſtrerie
Beliſtrerie
Ruſtrerie
Courſerie
Veſſerie
Gaudiſſerie
Tapiſſerie
Patiſſerie
Rotiſſerie
Huiſſerie
Goſſerie
Bourſerie
Baterie
Flaterie
Sauaterie
Affeterie
Peleterie
Eſcopeterie
Papeterie
Paneterie
Saueterie
Banqueterie
Marqueterie
Merqueterie
Chanterie
Enchanterie
Enfanterie
Ganterie
Argenterie
Sergenterie
Galenterie
Menterie
Cherpenterie
Diſcenterie
Vanterie
Plaizanterie

Pourpointerie
Radoterie
Poterie
Triquoterie
Courterie
Chercuterie
Puterie
Bauerie
Brauerie
Orfeurerie
Iuifuerie
Reſuerie
Beuuerie
Braguerie
Mocquerie
Maſquerie
Niaizerie
Menuizerie
Harquebuzerie
Gueuzerie
Mairie
Librairie
Confrairie
Prairie
Metairie
Plaidoirie
Armoirie
Voirie
Criirie
Doctorie
Inuentorie
Charrie
Perrie
Eſcurie
Meurie
Seigneurie
Furie

Iniurie
Armurie
Penurie
Surie
Turie
Centurie
Voy RIE.
Rien
Vaurien
Voy IEN.

RIER-S

Poirier
Trezorier
Voarrier
Charrier
Quarrier
Terrier
Verrier
Guerrier
Gorrier
Courrier
Fourrier
Laurier
Meurier
Armurier
Serrurier
Droicturier
Teinturier
Voiturier
Adultérurier
Ceinturier
Roturier
Torturier
Couturier
Vzurier
Voy IER.

RIES *fem.*

Taneries
Voy RIE.

RIES

Aimeriés
Auriés
Liriés
Oyriés
Seriés
Voy tous les tiltres terminatifs des quatre conjugaizons
Escurieu
Voy IEV.

RIL-S

Pueril
Peril
Viril
Barril
Voy IL.

RIN-S

Marin
Romarin
Pelerin
Aerin
Gorgerin
Iuoirin
Orin
Pandorin
Parrin
Terrin
Burin
Tabourin
Purpurin
Azurin
Voy IN.

Labirin
Voy INT.

RIONS

Aimerions
Aurions
Lirions
Oyrions

Voy les titres terminatif des quatre coniugaisons.

RIR

Taiſir
Cherir
Entrecherir
Encherir
Rencherir
Ferir
Entreferir
Enfierir
Perir
Deperir
Guerir
Querir
Acquerir
Requerir
S'entrequerir
Enquerir
Conquerir
Reconquerir
Surquerir
Aborir &
Abores
Marrir
Enquarrir
Eſquarrir
Deſquarrir
Verſir
Aguerrir
Nourrir

Pourrir
Fleurir
Reſleurir
Enfleurir
Deſfleurir
Méurir
Courir
Recourir
Entrecourir
Secourir
Accourir
Encourir
Diſcourir
Alangourir
Mourir
Voy CRIR, DRIR, FRIR, GRIR, PRIR TRIR, *&* VRIR.

RIS

le Ris
un Ris
du Ris *grain*
Voy RI *&* RIR.

RIST

Periſt
Voy RIR.

RIT

il Rit
Preterit
Fauorit
Voy RIR *&* IT.

ROY

ROYENT

le Roy
Viceroy
Aimeroy
Arroy

Charroy
Desarroy
Desroy
Voyroy
Liroy
Oyroy
Aimeroient
Voiroient
Liroyent
Oiroyent
Voy les tiltres terminatifs des quatre coniugaizons.

ROIR-S

Charoir
Paroir
Apparoir
Comparoir
Disparoir
Esparoir
Miroir
Terroir
Voy OIR *& les Renuois.*

ROIS

Aimerois
Voy ROY, OY *& les tiltres terminatifs des coniugaizons.*

ROIT

Aimeroit
Voy les tiltres verbaus comme dessus.
Crier Harol
Voy OL.

ROMP

ie
Romp
Entreromp
Interromp
Corromp
Desromp
Voy RON *&* OM

ROMPS

tu Romps
Voy ROMP, RONS. *& les Renuois.*

ROMPT

il Rompt
Voy ROMP, RONT *& les Renuois.*

RON-S

Baron
Biberon
Laideron
Chauderon
Forgeron
Mancheron
Moucheron
Bucheron
Ailleron
Vigneron
Chaperon
Lamperon
Esperon
Carteron
Grateron
Veron
Clairon
Ciron
Giron
Piron
Aduiron

Potiron
Enuiron
Charron
Larron
Marron
Perron
Fleuron
Buron
Furon

Voy ON.

ROND

vn Rond
Murond

Voy OND, ONT, RONT *& les ren uoi.*

RONS

des Rons
des Murons
Aimerons
Voirons
Lirons
Oyrons

Voy RON *& tous les tiltres verbaux.*

RONT

Aimeront
Voiront
Liront
Oyront

Voy pour tous les Chapitres les tiltres verbaux du Roſt

Voy OST.

ROT

vn Rot
Archerot
Barquerot
Bergerot
Menterot
Garrot

Voy OT.

Tu peux former des mots de cette terminaiſon de ceux qui ſont terminez en IER, *& ſont noms de meſpris, comme*

Draperot *de* Drapier
Patillerot *de* Patiſſier
Meſſagerot *de* Meſſagier *& ainſi de pluzieurs autres.*

ROVE-S

vne Rouë
il Rouë
Enrouë

Voy OVE.

Verrouil

Voy OVIL.

ROVX

Roux
Verroux
Courroux

Voy OVS.

le Roy

Voy ROY.

RV.

Paru
Comparu
Apparu
Diſparu
Feru
Entreferu
Corporu

Bourru
Couru
Recouru
Secouru
Accouru
Encouru
Discouru
Mouru
Voy v. par soy & ses Renuois.

RVE
vne Ruë de ville
vne Ruë de charette
il Ruë
Charruë
Verruë
Voy RV, EVE & les renuois

RVS
en Courus
Voy RV & les Renuois.

RVST
qu'il Rust de rauoir
Voy RV & VST.

RVT
estre en Rut
Parut
Voy RV, VT & les Renuois

R.
CHAPITRE. XVII.

S

SA
Embrassa
Voy SER & CER.
Tom. 1. Liu. 1
-en langueur trespassa
-quand la fieuure effaça.

SAC
vn Sac
Assac
Bissac
Voy AC.

SAI
ie Scay
Essai
Voy SE, SER & CER.

SAINS
Homme Sain
Sain Gresse
Essain
Voy AIN.
Sainct
Voy AINCT & AINT.
Saincts
Voy AINS & les Renuois

SAL.
Vassal
Commensal
Voy AL.
Sang
Voy ANC & ANG.

SANS
Passans
Voy SANT, SER, & CENS.

De beaux Lis florissans
La parfumer d'Encens.

SANT

Absant
Passant
Naissant
Obeissant
Desobeissant
Obscurcissant
Replandissant
Rugissant
Iouissant
Reiouissant
Connoissant
Reconnoissant
Mesconnoissant
Croissant
Fleurissant
Rauissant
Languissant
Puissant
Toussant

Voy ERR, CRN, CRR, CND, & CNT.

Ste Marthe en la Poësie meslée.

Mais comme l'honneur couronne
Qui du hault de Sion descend.

Garnier en Cornelie

-dittes Ciel pouissant,
-en mon age innocent.

Saoul

Voy OVL.

Pansard

Voy ARD & ART.

Pansars

Voy ARS.

SAS

Sas *estamine*
des Sas *pochet*
Bissas
Pissas
Laissas

Voy ESSER & AS.

SAST

Amassast

Voy ESSER.

SAT

Pissat

Voy AT.

SAV

ie Sau *de saillir*
ie Assau
Rassau
Tressau

Voy AV.

Sauf

Voy OF.

SAVLT

vn Sault
il Sault
vn Assault
il Assault
Soubressault
Prinsault
Sursault

Voy AVLT.

SAVX

Vassaux
Commensaux
le Saux

Assaux
Voy AVX & les Renuois.

SCAI
SCAIS
SCAIT
Voy SER & CER.

Obscur
Voy VR & EVR.

Sceu
Voy CEV & EV.

SCRIPT
Inscript
Conscript
Voy IT,

AVLSE
vne Haulse
il Haulse
Surhaulse
Rehaulse
Deshaulse
Faulse
vne Saulse
il Saulse
Resaulse
Voy AVSE.

ANSE
vne Anse
il Anse
vne Danse
il Danse
Redanse
Contredanse.
Tanse
Voy ANCE, ENCE, & ENGE.

Au I. de la Franc.

il redoubla la dansa.
le Prestre à la cadance.

ENSE
Acense
License
Encense
Defense
vne Offense
il Offense
Immense
Pense
Repense
Compense
Recompense
Dispense
Contrepense
Appanse
Pourpense
Auantpanse.
Voy ANSE, ANCE, & ENCE.

INCE
il Rinse de rinser
ie Prinse de prendre
Aprinse
Reprinse
Entreprinse
Comprinse
Surprinse
Esprinse
Desprinse
Mesprinse
Tinse
Retinse
Obtinse
Sobtinse
Detinse

Retinse
Entretinse
Maintinse
Continse
Apartinsse
Abstinsse
Attinsse
Vinsse
Mesaduinsse
Deuinsse
Reuinsse
Preuinsse
Entreuinsse
Contreuinsse
Conuinsse
Circonuinsse
Disconuinsse
Prouinsse *de prouenir*
Paruinsse
Interuinsse
Suruinsse
Mesuinsse
Souuinsse

Voy INCE.

Tom. 1. Liu. 2.

-bien aigre ie ne prinse,
-de son baiser vn Prince

ONCE

Absconse
Semonse
Response

Voy ONCE.

Du Bellay aux Ieux rust.

C'est ceste pierreuse response
Plus seiche que pierre de ponce.

IPSE

vne Eclipse
il Eclipse
Apocalipse

Voy ISSE & ICE.

Morice Sesue.

-auec ses trois Eclipses
-malheurs & leurs complises.

Ponthus de Tiard.

-vne eternelle Eclipse,
-à son Nocturne office.

ARSE

Arse *de ardoir*
Farse
Garse

Voy ASSE & ACE.

Riuaudeau.

-le tresdocte Anacharse
-& Orphée la trace

ERSE

vne Herse
il Herse
Berse
Tierce
Perse
Disperse
Verse
Trauerse
Aduerse
Reuerse
Diuerse
Ranuerse
Conuerse
Controuerse
Peruerse
Bouleuerse
Entreuerse
Enuerse
Suruerse

Voy ERCE.

Au 1. de la franc.

-la qualité diuerſe,
-que noſtre ame n'exerſe

ORSE

Morſe
Torſe
Detorſe
Retorſe
Entorſe
Eſtorſe
Diuorſe
Eſcorſe

Voy ORCE.

Tom. 3. liu. 1.

-le bois armé deſcorſe,
-trebuſcher à force

OVRSE

vne Ourſe
Bourſe
Rebourſe
Embourſe
Rembourſe
Desbourſe
Courſe
Recourſe
Pource
Source
Reſſource

Voy OVRCE & OVSSE.

Tom. 2. liu. 1.

En molliſſant voſtre courſe
D'vne trepignante ſource.

Du Bellay en l'Oliue.

Qui d'vne endormante courſe,
Fuyant d'vne humide noiſſe.

ASSE

Liaſſe
vne Baſſe contrée
Baſſe *eſtre bas*
Calebaſſe
vne Caſſe & caſſette
de la Caſſe *medecine*
il Caſſe.
Fraeaſſe
Becaſſe
Recaſſe
Fricaſſe
Coucaſſe
Aduocaſſe
Fendaſſe
vne Chaſſe *relique*
vne Chaſſe *generie*
vne Chaſſe *de ien de*
il Chaſſe (*paulme*
Dechaſſe
Rechaſſe
Enchaſſe
Forchaſſe
Pourchaſſe
Eſchaſſe
Laſſe
Eſchalaſſe
Pelaſſe
Relaſſe
Entrelaſſe
Delaſſe
Claſſe
Maſſe
Amaſſe Damaſſe
Ramaſſe
Emmaſſe
Naſſe Pinaſſe

Paſſe
Repaſſe
Treſpaſſe
l'Outrepaſſe
il Outrepaſſe
Forpaſſe
Compaſſe
Surpaſſe
Deſpaſſe
Pataraſſe &
Peteraſſe
Braſſe
Rebraſſe
Embraſſe
Entrebraſſe
Rembraſſe
Deſembraſſe
Craſſe
Graſſe
Saſſe
Re-ſaſſe
vne Taſſe
il Taſſe
Entaſſe
Rentaſſe
Deſtaſſe
Deſentaſſe
Rauaſſe
Creuaſſe
Reſuaſſe
Quaſſe
Requaſſe

Voy ACE.

Et voy auſſi les verbes de la premiere conjugaiſon ils ont vne de leurs variation en ASSE

comme Aimaſſe, Adoubaſſe, Donnaſſe, *Aucuns ont voulu dire que cette variation eſtoit trop rude, & parce ont mieux aymé la former en* ISSE, *en cela ie ſuiuray l'vſage des ſcauans pour ne faillir que ſagement.*

ESSE

Déeſſe
Aineſſe
Hardieſſe
Lieſſe
Proueſſe
Abeſſe
Ceſſe
Princeſſe
Grandeſſe
Sourdeſſe
Rudeſſe
Feſſe
Refeſſe
Confeſſe
Profeſſe
Sageſſe
Largeſſe
Richeſſe
Ducheſſe
vne Leſſe
il Laiſſe
Vieilleſſe
Gentilleſſe
Bleſſe
Diableſſe
Rebleſſe
Entrebleſſe
Foibleſſe

Humbleſſe
Nobleſſe
Simpleſſe
Souppleſſe
*M*eſſe
*P*romeſſe
*F*ineſſe
Contrefineſſe
Larronneſſe
Borgneſſe
*A*iſneſſe
*A*iſnoſſe
Ieuneſſe
Careſſe
Entrecareſſe
*P*areſſe
Demandereſſe
Gourmandereſſe
Dardereſſe
Pechereſſe
Sichereſſe
Chercheresse
*A*cheminereſſe
*A*tourmereſſe
Gouuemereſſe
Flatereſſe
Chantereſſe
Enchantereſſe
*M*enteresse
Forteresse
Deuineresse
Chaſeresse
*A*rreſse
Sobreſse
Dreſse
*A*dreſse
Ladreſse

*R*adreſse
*R*edreſse
Greſse
*A*legreſse
*R*egreſse
*A*ggreſse
Deſgreſse
Tranſgreſse
vne Preſse *foule*
vne Preſse *apreſſer*
il Preſſe
*R*epreſse
Empreſſe
*A*ppreſse
Compreſse
Oppreſse
Deſpreſse
Expreſse
Treſse
Maitreſse
Deſtreſse
*P*reſtreſse
Groſseſse
Delicateſse
Petiteſse
Viteſse
Halteſse
Haulteſse
Conteſse
Triſteſse
Hoſteſse
vne Veſse
il Veſse
Voy AISSE & ECE.
Tom. 2. liu. 4.
Poete à vne preſſe.
Des eſpaules eſpeſſe.

Tom. 3. Liu. 1.

-ma parolle s'adreſſe,
-les Hiſtoires de Grece

AISSE

Baiſse
Abaiſse
Rabaiſse
me Caiſse
Laiſse
Delaiſse
Entrelaiſse
Naiſse
Renaiſse
Surnaiſse
Deſnaiſse
Paiſse
Repaiſse
Graiſse
Engreſse
Rengraiſse
Deſengraiſse

Voy ESSE & ERSE.

Tom. 2. Liu. 1,

Fuyez Peuple qu'on me laiſſe.
Voyez venir la Déeſſe.

Riuaudeau.

-qui des l'heure la laiſſe
-des vieux ſages de Perſe.

OISSE

me Angoiſse
il Angoiſse
Deſengoiſse
Cognoiſse
Recognoiſse
Entrecognoiſse
Deſcognoiſse
Meſcognoiſse

Empoiſse
Paroiſse
Reparoiſse
Comparoiſse
Apparoiſse
Deſparoiſse
Diſparoiſse
Croiſse
Accroiſse
Recroiſse
Parcroiſse
Surcroiſse
Deſcroiſse
Froiſse
Refroiſse
Entrefroiſse

Voy AISSE.

Tom. 5. liu. 3.

-que ces Dieux le connoiſſent
-le Thin dont-ils le paiſſent

Saluſt. en la 1. Sep.

-la Lumiere apparoiſse,
-laizé tranſporté laiſſe,

ISSE

Haiſse
Traiſse *de traire*
Retraiſse
Pourtraiſse
Diſtraiſse
Attraiſse
Soutraiſse
Extraiſse
Compoſés de traire
Iouiſse
Bruiſse
Occiſse
Diſe
Rediſe

Predisse
Contredisse
Ardisse
Interdisse
Desdisse
Mesdisse
Aplaudisse
Maudisse
Fisse
Refisse
Prefisse
Contrefisse
Parfisse
Forfisse
Surfisse
Desfisse
Mesfisse
Satisfice
Suffisse
Confisse
Desconfisse
Esbahisse
Enuahisse
Trahisse de trahir
Blanchisse
vne Lisse
ie Lisse
Pelisse
Faillisse
Defaillisse
Treillisse
Detreillisse
Deslice
Porte-coulisse
Glisse
Plisse
Misse

Genisse
Vernisse
Reuernisse
Desuernisse
Iamisse
Pisse
Tapisse
Retapisse
Entapisse
Repisse
Empisse
Compisse
Rompisse
Corrompisse
Interrompisse
Entrerompisse
Desrompisse
Risse
Herisse
Escletisse
Lambrisse
Soubrisse
Cicatrisse
Frisse
Refrisse
Assisse
Ratisse
Propherisse
Appetisse
Rappetisse
Visse
Reuisse
Entreuisse
Remanteuisse
Escreuisse
Escriuisse
Prescriuisse

Desbrinsse
Contrainquisse
Inscrinsse
Proscrinsse
Transcrinsse
[illegible]
ie Cuisse de cuire
Recuisse
Quisse
Vainquisse
Reuainquisse
Conuainquisse
Pourquisse
Lizisse
Relizisse
Prelizisse
Eslizisse

Voy ICE.

Tom. 3. liu. 1.

-vne belle Genisse
-nest pressé du seruice

Voy aussi les Tiltres de la quatriesme Coniugaizon car ils ont l'vne de leurs variations en ISSE *comme* Languisse, vestisse *&c.* Tenir venir *& leurs Compozes en sont exceptes.*

Voy encores les verbes en ENDRE, AINDRE, EINDRE, OINDRE, ONDRE. *& dautres en* DRE, *en* ATRE *& en* ETTRE.

INSSE

Prinsse
Reprinsse
Desprinsse
Mesprinsse

Finsse
Reuinsse
Deuinsse
Entretinsse
Obtinsse
Soubtinsse
Maintinsse
Continsse
Appartinsse
Abstinsse
Attinsse
Vinsse
Soubuinsse
Subuinsse
Adminsse
Deuinsse
Reuinsse
Reuinsse
Entreuinsse
Contreuinsse
Conuinsse
Circonuinsse
Disconuinsse
Paruinsse
Interuinsse
Suruinsse

Voy INCE.

OSSE

Enosse
Desenosse
Desosse
vne Bosse
il Bosse Cosse
Escosse *Pais*
Escosse *gousse*
Dosse *mezure*
il Dosse

Adosse
Endosse
Rendosse
Desendosse
Fosse
Gosse
Colosse
Glosse &
Closse
vne Rosse
il Rosse
vne Brosse
il Brosse
Rebrosse
vne Crosse
il Crosse
vne Grosse *de Contrat*
Femme Grosse
il Engrosse

Voy OCE & AVSSE.

AVSSE

Chausse
Rechausse
Entre-chausse
Deschausse
Gausse

Voy OSSE.

EVSSE

ie Eusse
Re-eusse *de rauoir*
Beusse
Rebeusse
Embeusse
Surbeusse
Conceusse
Apperceusse
Desceusse
Resceusse
Sceusse
Deusse
Redeusse
Entredeusse
Cheusse
Decheusse
Recheusse
Rencheusse
Escheusse
Mescheusse
Pleusse
Repleusse
Compleusse
Despleusse
Promeusse
Esmeusse
Cogneusse
Recogneusse
Entrecogneusse
Descogneusse
Mescogneusse
Peusse
Creusse
Acreusse
Descreusse
Mescreusse
Teusse
Proueusse
Pourueusse
Despourueusse

Voy VCE.

Tom. 3. liu. 4.

Pleust à Dieu que ie peusse
Pour vn soir deuenir Puce

OVSSE

Recousse

Secousse
vne Gousse
il Gousse
Esgousse
Desgousse
vne Housse
Deshousse
Mousse *ni pointe*
de la Mousse
ie Mousse
Tremousse
Pousse
Repousse
Entrepousse
Rousse
Rebrousse
donner la Trousse *tromper*
Cheual *de* Trousse
vne Trousse *quarquois*
il Trousse
Retrousse
Destrousse
Tousse
Voy OVCE.
Tom. 2. Liu. 2.
De moy ta colere repousse
Et lors tu me seras plus douce

VSSE

Fusse
Chalusse
Valusse
Preualusse
Lusse *de lire*
Relusse
Prelusse
Esluisse
Doluisse

Condoluisse
Mouluisse
Remouluisse
Vouluisse
Musse
Remusse
Aulmusse
Parusse
Reparusse
Comparusse
Apparusse
Disparusse
Courusse
Recourusse
Voy VCE &
ESSE.

AVSSE

Voy AVLCE.

SE

Assé *aduerbe*
Trespassé
Insensé
Voy SERRER, & SAR.
Tom. 4. Liu. 1.
-fusse se Trespasse
-le vieil s'outrepassez

SEAV-S

Seau & *Séel*
vn Seau *à Eau*
Paisseau
Vaisseau
Vernisseau
Boisseau
Arbrisseau
Ruisseau
Rousseau
Trousseau

Voy EAV. *& les Remois.*

Tom. 3. Liu. 3.

A gorge ouuerte sous les Rauis
Comme la Royne des ruisseaux

Sec

Voy EC.

SEE

vne Sée *& sio*
vne Aisée *Becaco*
Aisée *& aisie de asseoir*
Fricaisée
Raisée
vne Embraisée
estre Embraisée
Meisée
Peniée
Suriée
vne Chauisée
estre Chauisée
Seneschaucée

Voy SER, CER, *&* CE'E.

Tom. 1. liu. 1.

-qui ronge ma pensée
-de ma peine auancée

Conseil

Voy EIL.

SEIN

le Sein *d'vne femme*
vn Seing *& sinet*

Voy EIN.

SEL

du Sel
Vniuersel

Voy EL.

SEN

ie Sen
Reslen

Consen
Assen

Voy EN.

SENS *masc.*

les Sens
Absens

Voy SEN, SER, *&* CER.

Tom. 2. liu. 4.

-quand ie me sens
-aprins dedans Lencens

SENT *masc.*

Absent

Voy SEN, CER, *&* CENT.

Tom. 5. liu. 1.

-& la Gomme qui sent
-le busme & Lencent

SENT *fœm.*

Voy les SE. *& les* CE. *fœminins.*

SEOIR

se Seoir
Asseoir
Rasseoir
Surseoir
Messeoir

Voy OIR.

Sep *de vigne*

Voy ET.

Seps

Voy AIS *&* E'S

Sept *nombre*

Voy ET.

SER

ie Ser *de seruir*
Desser
Faulser
Haulser

Rehauſſer
Surhauſſer
Deſhauſſer
Sauſſer
Reſauſſer
Pouſſer
Repouſſer
Entrepouſſer
Contrepouſſer
Impulſer
Compulſer
Auſer *faire auoir*
Deſauſer
Danſer
Cadanſer
Redanſer
Contredanſer
Tanſer
Acenſer
Encenſer
Offenſer
Penſer
Repenſer
Contrepenſer
Compenſer
Recompenſer
Appenſer *deliberer*
Pourpenſer
Diſpenſer
Auantpenſer
Rinſer
Abſconſer
Eclipſer
Herſer
Perſer
Verſer
Trauerſer

Aduerſer
Bouleuerſer
Reuerſer
Entreueuerſer
Diuerſer
Enuerſer
Renuerſer
Contreuerſer
Conuerſer
Peruerſer
Suruerſer
Eſcorcer
Embourſer
Rembourcer
Desbourcer
Coaſſer
Fracaſſer
Tracaſſer
Caſſer
Recaſſer
Fricaſſer
Coucaſſer
Aduocaſſer
Chaſſer
Dechaſſer
Rechaſſer
Enchaſſer
Forchaſſer
Pourchaſſer
Eſchaſſer
Laſſer
Eſchalaſſer
Relaſſer
Entrelaſſer
Deſlacer
Amaſſer
Damaſſer

Ramaſſer
Emmaſſer
Paſſer
Repaſſer
Oultrepaſſer
Compaſſer
Forpaſſer
Surpaſſer
Deſpaſſer
Trepaſſer
Haraſſer
Terraſſer
Braſſer
Rebraſſer
Entrebraſſer
Embraſſer
Entr'embraſſer
Deſembraſſer
Rembraſſer
Pataraſſer &
Peteraſſer
Saſſer
Reſaſſer
Taſſer
Entaſſer
Deſtaſſer
Rentaſſer
Putaſſer
Rauaſſer &
Reſuaſſer
Creuaſſer
Quaſſer
Traquaſſer
Intereſſer
Ceſſer
Feſſer
Confeſſer

Leſſer
Bleſſer
Rebleſſer
Entrebleſſer
Careſſer
Entrecareſſer
Recareſſer
Arreſſer
Dreſſer
Adreſſer
Radreſſer
Redreſſer
Aggreſſer
Tranſgreſſer
Preſſer
Repreſſer
Entrepreſſer
Empreſſer
Compreſſer
Oppreſſer
Deſpreſſer
Expreſſer
Treſſer
Veſſer
Baiſſer
Abaiſſer
Rabaiſſer &
Rebaiſſer
Laiſſer
Delaiſſer
Relaiſſer
Entrelaiſſer
Graiſſer
Regraiſſer
Engraiſſer
Rengraiſſer
Entregraiſſer

Desgraisser
Angoisser
Desangoisser
Empoisser
Froisser
Refroisser
Entrefroisser
Lisser
Deslisser
Treillisser
Destreillisser
Glisser
Plisser
Replisser
Desplisser
Vernisser
Reuernisser
Desuernisser
Iaunisser
Pisser
Tapisser
Entapisser
Destapisser
Repisser
Compisser
Herisser
Desherisser
Lambrisser
Deslambricer
Cicatrisser
Ratisser
Appetisser
Rappetisser
Enosser
Desenosser &
Desosser
Bosser

Escosser
Dosser
Adosser
Endosser
Desendosser
Rendosser
Glosser &
Closser
Rosser
Brosser
Rebrosser
Crosser
Chausser
Rechausser
Entrechausser
Deschausser
Fausser
Gausser
Gousser
Esgousser
Desgousser
Housser
Deshousser
Mousser
Esmousser
Tremousser
Trousser
Retrousser
Destrousser
Tousser
Musser
Remusser

Voy CER.

Tom 5. liu. 1.

-& quel Nouueau pensor
-ma raizon balancer

Serf
Voy ERF.

SERS

tu Sers
tu Desserts
des Desserts *de Tables*
Voy ERS.

SERT

il Sert
il Dessert
vn Dessert *de Table*
Voy ERT.

SES *feminin.*
Voy les SE. *feminin.*

SES

Lassés
Faulsés
Voy SET, AIS *&* ES.

SET

Lasset
Faulset *à boucher muis*
Faulset *espece de chaudiere*
Cabasset
Grasset
Corset
Huisset
Osset
Gousset
Verset
Voy ET.

SETS

Lassets
Voy SET, AIS *&* ES.

SEV

il a Seu *&*
Sceu

Mousseu
Voy EV.

SEVIL

vn Seuil *d'huis*
Linsueil
Voy EIL.
Seul
Voy EVL.

SEVRS

estre Seur
Seur *Germaine*
Impulseur
Danseur
Penseur
Herseur
Basseur
Chasseur
Amasseur
Passeur
Compasseur
Grasseur
Predecesseur *&*
Precesseur
Antecesseur
Successeur
Confesseur
Professeur
Espesseur
Radresseur
Aggresseur
Assesseur
Fouisseur
Ourdisseur
Gaudisseur
Applaudisseur
Resplandisseur
Blanchisseur

Affranchiſſeur
Fourniſſeur
Puniſſeur
Noutriſſeur
Petriſſeur
Batiſſeur
Rotiſſeur
Pretiſſeur
Rauiſſeur
Eſgoſſeur
Groſſeur
Gauſſeur
Deſtrouſſeur
Voy SER & EVR

SEVRS

Voy SEVR.

SEVS & SEVX

tu Sceux *de ſcauoir*
Linſeus
Craſſeus
Pareſſeux
Mouſſeux
Voy EVX.

SEZ

Aſſé.
Voy SER.

SI

ie Si *de ſeoir*
Aſſi *de aſſoir*
Soulſi
Chanſi
Tranſi
Ainſi
Auſſi
Voy SIR, CI & CIR.

S.

Parlans à L'iſle ainſi
Diront ceci

SID

il ſe Sid *de ſeoir*
Aſſid
Raſſid
Meſſid
Surſid
Voy ID & IT

SIE

vne Sie
il Sie
Veſſie
Voy SIR CLIE
& les Renuois de

SIE'

ie me Sié *de ſeoir*
Aſſié
Raſſié
Meſſié
Surſié
Voy IE.

SIED-S

il Sied
Aſſied
Meſſied
Raſſied
Surſied
} S

Voy PIED & IET
Sien-s
Voy IEN.

SIER

Cenſier
Deſpenſier
Aſſenſier
Courſier

Chaſſier
Lutaſſier
Plumaſſier
Feſſier
Meſſier
Megiſſier
Tapiſſier
Nourriſſier
Tiſſier
Patiſſier
Huiſſier
Doſſier
Groſſier
Voy IER.

SIES

vous Sufſiez
tu te Siez
Voy les verbes de toutes les Conjugaizons.

SIET

il Siet
Meſſiet
Voy SIET & ET.
Eſſieu
Voy IEV.

SIEVR-S.

le Sieur } s
Monſieur }
Voy IEVR.

SIF-S

Maſſif }
Paſſif }
Succeſſif }
Conceſſif } s
Poceſſif }
Proceſſif }
Tranſgreſſif }

Preſſif }
Poulſif }
Repulſif }
Impulſif }
Compulſif }
Expulſif }
Cenſif }
Defenſif } s
Offenſif }
Apprehenſif }
Penſif }
Abſterſif }
Excenſif }
Concuſſif }
Diſcuſſif }
Voy IF.
Perſil
Voy IL.

SIN & SING

Poulſin
Baſſin
Marcaſſin
Aſſaſſin
Mataſſin
Fentaſſin
Eſſin *dauettes*
Couſſin
vn Sing *cloche*
Toqueſing
Sing *ſignet*
Contreſing
Deſſing
Voy IN.

SIONS

Aimaſſions
Viſſions

Diſſions
Quiſſions

Voy les Tiltres des Terminaiſons des quatre Coniugaiſons.

SIR

ſe Sir *& ſeoir*
Tranſir
Aſſir
*E*ſpeſſir
Deſpeſſir
Deſeſpeſſir
Veſſir
Iſſir
Groſſir
*E*ngroſſir
Deſgroſſir
Rouſſir
Touſſir
Reüſſir

Voy CIR.

SIS

tu te Sis *de ſeoir*
Six *nombre*
Aſſis
Chaſſis
Raſſis
Tranſis
Surſis
Meſſis

Voy SIR, CIR *&* CIS.

Tom. 5. liu. 2.

-& certain & raſsis
-le monde & noz ſoucis

SIST

qu'il ſe Siſt *de ſeoir*
Aſſiſt
Raſſiſt
Surſiſt
*M*eſſiſt

Voy SIR *&* CIR.

Bellenu aux *E*glo. ſacre.

-la Figue s'engrouſſit
-& le vent s'adouſſit

SIT

il ſe Sit
Aſſit
Raſſit
Tranſit

Voy SIR *&* CIR.

vn Soc

Voy OC

Soef *&* *ſoif*

Voy EF.

SOY
SOYE
SOIENT

ie Soy
Amaſsoy
*P*aroiſsoy
Apparoiſsoy
Comparoiſsoy
Diſparoiſsoy
} e ent

Voy SER, CER, *&* SOIS.

Soif

Voy EF.

SOIN-S

Soin *ſouci*
Oſte-ſoin
Deſli-ſoin

Voy OIN.

SOIR

Soir *tard*
Encenſoir

Arsoir &
Hersoir
Sursoir
Asseoir
Dressoir
Pressoir
vn Houssoir
Voy OIR.

SOIS

Sois de estre
Haissois
Entrehaissois
Esbahissois
Trahissois
Enuahissois
Obeissois
Desobeissois
Reiouissois
Conjouissois
Esiouissois
Esblouissois
Espanouissois
Esuanouissois
Naissois
Renaissois
Surnaissois
Desnaissois
Paissois
Repaissois
Fourbissois
Refourbissois
Desfourbissois
Palissois
Sallissois
Ressallissois
Seuelissois
Enseuelissois

S.

Desseuelissois
Desesseuelissois
Iallissois
Reialissois
Embellissois
Vieillissois
Enuieillissois
Orguellissois
Amollissois
Ramollissois
Tollissois
Abollissois
Demollissois
Polissois
Agressissois
Establissois
Anobissois
Ennoblissois
Affeublissois
Empliſsois
Desempliſsois
Rempliſsois
Accompliſsois
Assouplissois
Gemiſsois
Fremiſsois
Tremiſsois
Vomiſsois
Reuomiſsois
Affermiſsois
Blesmiſsois
Baniſsois
Rebaniſsois
Planiſsois
Applaniſsois
Espaniſsois
Beniſsois

Rebeniſsois
Finiſsois
Definiſsois
Iaulniſsois
Forbaniſsois
Henuiſsois
Honniſsois
Enfelonniſsois
Garniſsois
Deſgarniſsois
Terniſsois
Eſterniſsois
Fourniſsois
Parfourniſsois
Vniſsois
Deſ-vniſsois
Raieuniſsois
Muniſsois
Deſmuniſsois
Puniſsois
Impuniſsois
Bruniſsois
Rebruniſsois
Embruniſsois
Connoiſsois
Reconnoiſsois
Entrecõnoiſsois
Deſconnoiſsois
Meſconnoiſsois
Paroiſsois
Comparoiſsois
Apparoiſsois
Diſparoiſsois
Croiſſois
Accroiſſois
Recroiſſois
Parcroiſſois

Surcroiſſois
Deſcroiſſois
Tariſſois
Cheriſſois
Entrecheriſſois
Encheriſſois
Rencheriſſois
Feriſſois
Enfieriſſois
Periſſois
Deperiſſois
Gueriſſois
Aguerriſſois
Nourriſſois
Pourriſſois
Fleuriſſois
Deſleuriſſois
Refleuriſſois
Enfleuriſſois
Meuriſſois
Aigriſſois
Deſaigriſſois
Maigriſſois
Emmaigriſſois
Ramaigriſſois
Aſpriſsois
Aueſpriſsois
Meurtriſsois
Fleſtriſsois
Peſtriſsois
Repeſtriſsois
Atenuriſsois
Retenuriſsois
Apauuriſsois
Rapauuriſsois
Eſpeſſiſsois
Deſpeſſiſsois

Vessissois
Roussissois
Groussissois
Engroussissois
Desgroussissois
Toussissois
Rauissois
Cheuissois
Cheruissois
Chauuissois
Assouuissois
Pleuuissois
Languissois
Grossezissois
Roussezissois
Saizissois
Entre-saizissois
Dessaizissois
Choizissois
Rechoizissois
Moizissois

Voy SER, CER, CHIR, CIR, DIR, DRIR, GIR, PIR, & TIR.

Tom. 5. liu. 1.

-tu ne me connoissois
-du langage Francois

SOIT

il Soit

Voy SER, SOIS & CER.

Au 4. de la Franc.

-adherante ne soit
-le mal quelle reçoit

Sol
Tornesol

Voy OL.

SON

vn Son *armonie*
du Son *bran*
Façon
Maçon
Limaçon
Glaçon
Soubsõ & Subsõ
Chanson
Eschanson
Estanson
Poinson
Tronson
Garson
Besson
Leçon
Hamesçon
Cresson
Tesson
Mesdisson
Maudisson
Benisson
Estresson
Nourrisson
Marrisson
Herisson
Frisson
Boisson
Moisson
Noisson
Poisson
Cheruisson
Buisson
Cuisson
Chausson
Escusson
Trousson

Voy CON.

S.

Au 1. de la Franc.

-ayme-bal ayme-ſon
-qui ſont le Limaçon

SONS

Delaſſons
Haiſſons
Subſons
Voy SON, SER, SOIR. *& les Remuis.*

SONT

ilz Sont *de eſtre*
Voy OND *&* ONT.

SOR

Oyſeau Sor
Eſsor
aller à l'Eſsor
Voy OR.

SORS

tu Sors
Conſors
Eſsors
Oyſeaux Sors
Voy OR, ORD *&* ORT.
Sot-s
Voy OT.

SOV

ie Sou *de ſoudre*
Abſou
Diſsoude *diſſoudre*
Reſsou
Voy OV.
ie Sour *de ſourdre*
Voy OVR.

SOVRT

vn Sourt
il Sourt
Voy OVRT *&* OVRD.

S.

tu Sours
Voy OVRS.
Soubs
Voy ORS.

SOVS

tu Sous *de ſoudre*
Abſous
Reſsous
Deſsous
Diſsous
Voy OVS.

SOVST

Abſouſt
Voy OVST.

SV

Panſu
Corſu
Reſsu
Iſsu
Tiſsu
Paiſsu
Boſsu
Oſsu
Houſsu
Mouſsu
Voy V. *par ſoy & les Remuis.*
Suc
Voy VC.

SVE

ie Suë
Sangſuë
Maſsuë
Eſsuë
Voy SVVE. *& les Remuis.*

SVEIL

ve Sueil
Linsueil
Voy EIL.

SVI

ie Suy
Entresui
Ensui
Consui
Poursui
Resui
Voy VI. *diphtong.*
Suif-s
Voy IF.
Suin *de Laine*
Voy IN.

SVIS

Suis *de Estre*
Suis *de suiure*
Entresuis
Resuis
Ensuis
Consuis
Poursuis
Voy VIS, VI, *diphtongues & les Remuu.*

SVIT

il Suit
Voy comme dessus,
Sur
Voy VR.

SVS

ouvir Sus
mettre Asus
Sus *interiection*
Dessus
Resus
Isus

Voy ESVS, *& les Remuu.*

SVST

Resuſt
Iſuſt
Voy VST *&* EVST.

SVT

Resut
Isut
Voy VT *&* EVT.

CHAPITRE. XVIII.

T

TA

Antidata
Voy TER.

TAI

je Tai *de Taire*
Voy TER, *&* TE'.
Baif aux Eglog.
-ce Flageol marquete
-qu'auant hier l'achetai

TAIL-S

Batail
Metail
Detail
Eſuentail
Eſpouuentail
Portail
Auant-portail
Beſtail
Voy EIL.

TAIN

je Tain
Huictain
Sixain

T.

Lointain
Longtain
Plantain
Certain
Incertain
Eſtain *metal*
Eſtain *tiré des Laines*
Hautain
Purain
Voy AIN.

TAINCT

il Taint *de tenir*
Certaint
Attaint
Rattaint
Eſtaint
Voy AINCT.

TAINS

tu Tains
Voy AIN & TAIN.
tu Tais *de taire*
Voy TE'S, E'S & AIS
il Taiſt
Voy AIST & EST.

TAL

Fatal
Natal
Metal
Capital
Hoſpital
Vital
Plantal
Accidental
Occidental
Oriental
Mental
Inſtrumental

T.

Original
Fondamental
Total
Sacramental
Portal
Eſtal
Pied-deſtal
Criſtal
Brutal
Voy AL.

TAN

du Tan
Saran
Entan
Eſtan
Capeſtan
Voy AN.

TANS

Eſtans
Contans
Voy TAN, TANT, TEN & TER.

TANT

Tant *adverbe*
Atant *adverbe*
vn Batant *d'huis*
Batant *de battre*
Febricitant
Tintant
Contant
Malcontant
vn Montant
Pourtant
Eſtant
Diſtant
Autant
d'Autant

Constant
Instant
Constant
Inconstant
Voy TER, ATRE, ETTRE, TENT & TEND.
Tom. 5. Liu. 5.
d'esperance & pourtant
chascun s'en va contant
Tom. 2. Liu. 2.
Au vif luy representant
L'aimé par ce quelle entend
Nectar
Voy AR.
TARD &
TART
estre Tard
Bastard
Faitard
Sotart
Voy ARD & ART.
TARS
Nectars
Voy AR, ARC, ARD, ART, & ARS.
TAS
vn Tas
Attentas
Taffetas
Estas
Aostas
Voy TER & AS.
TAST
Datast
Voy TER.
TAT
Attentat
Estat
Apostat
Voy AT.
TAV
vn Tau
Estau
Festau
Voy AV.
TAVLT
Coutault
Rustault
Voy AVLT.
TAVX
les Taux
Festaux
Coutaux
Rustaux
Estaux
Vertaux
Voy TAL, AL, AV, AVLT & AVX
ATE
Bate
Abate
Rabate
Debate
Rebate
Entrebate
Combate
Esbate
Date *vrine*
il Date
vn Date
Antidate
Postidate
Fragate
Esgargate

T.

Iate
vne Late
il Late
Fralate
Relate
Dilate
Eſcarlate
Deſlate
Tranſlate
Eſclate
Flate
Entreſlate
Afflate
Plate
vne Natte
il Natte
Annate
vne Pate
il Pate
Empate
Rate
Barate
Pirate
Grate
Regrate
Apoſtate
Sauate

Voy ARTE & ATE.

Du Bellay aux Ieux Ruſti.

Alors que d'vn Feu qui eſclate
La flame parmi l'air s'eſcarte

Belleau liu. 1.

-il ſe pleind il ſe grate
-maintenant qu'on l'epaſte

EBTE

vne Debte
Endebte
Deſendebte

Voy ETTE.

Iodelle.

Mais à ces gens ie voy ſa dette
Et combien qu'Alix ſoit ſubiecte

OVBTE

vn Toubte
il Doubte
Redoubte

Voy OVTE & OVTTE.

Morice Sceue.

-en ſi ardante doubte
-du droit ie me debaute

Des Portes aux Eleg.

-ſi confus de ce doubte
-de tout mon Corps degoutte

ACTE

vn Acte
Iacte
vn Pacte
Epacte
Cataracte
Tracte
Detracte
Retracte
Contracte

Voy ATE & ATE.

ECTE

Affecte
Infecte
Iecte
Objecte
Rejecte
Entrejecte
Projecte
Interjecte
Surjecte

Delecte
Collecte
Oblecte
Humecte
Reſpecte
Secte
Architecte
Projecte &
Pourjecte
Voy ETTE, AITE, & ESTE.

Riuaudeau.

-quon m'honore & reſpecte
-mon Ioſeph bien me traicte

Saluſt. en Iudic. liu. 2.

-d'vne vãpeur infecte
& leur Cœur & leur Teſte

AICTE

Faicte
Voy AITTE.

ICTE

Dicte
Redicte
Vindicte
Luicte
Quitte
Aquicte
Annuicte
Voy ITE, IPTE, ISTE, & ITTE.

OICTE

Droicte
Exploicte
Voy OITE & OISTE.

AINCTE

Faincte
Plaincte

Complaincte
Maincte
Craincte
Enfraincte
Contraincte
Deſtraincte
Reſtraincte
Saincte
Voy EINCTE & OINTE.

Tom. 1. liu. 1.

-& ſa Parolle Saincte
-ſa grace que i'ay peincte

Belleau liu. 1.

-ſans force & ſans contraincte
-tourne touſiours la pointe

EINCTE

Ceincte
Enceincte
Deſceincte
Peincte
Repeincte
Deſpeincte
Freincte
Refreincte
Desfreincte
Empreincte
Eſpreincte.
Deſpreincte
Aſtreincte
Eſtreincte
Teincte
Eſteincte
Deſteincte
Atteinte
Aueincte
Voy AINCTE & OINCTE.

T.

Franc. liu. 1.

-en sa machoire teincte
-qui se pasme de craincte

Tom. 3. Liu. 4.

-main à main estoient peinctes
-des trois Charites ioinctes

OINCTE

Oincte
Coincte
Accoincte
Racoincte
Ioincte
Adjoincte
Rejoincte
Enjoincte
Conjoincte
Desioincte
Disioincte
Poincte
Arriere-poincte
Contre-poincte
Apoincte
Rapoincte
Espoincte

Voy AINCTE.
& EINCTE.

Belleau liu. 1.

Où s'esleuoit à double poincte
D'Helicon la Montaigne Saincte

Luy mesme liu. 2.

Mignon dit Venus si la poincte
D'vne mouche à miel telle atteincte

VNCTE

Desfuncte
Emprunte

OCTE

Docte
Indocte

Voy OTTE.

ETE

Diete
Empiete
Inquiete
Poëte
Hebete
Achete
Cachete
Recachete
Surachete
Descachete
Rachete
Tachete
Crochete
Prophete
Mouchete
Halete
Valete
Aguillete
Volete
Mete *limite*
Vignete
Pete
Repete
Compete
vne Trompette
il Trompette
Appete
Decrete
Frete
Enrette
Desrete
Interprete
vne Cheurete
il Cheurete

vne Beuuete
il Beuuete
Claquete
Cuisquete
Dechiquete
Banquete
Marquete

Voy AITE, AICTE, ESTE & ETTE.

Tom. 5. liu. 4.

-dezire estre Poete
-estre ieune il soudaite

Liu. 2.

-doit regner vn Prophete
-vne Femme parfaicte

Riuaudeau.

-qui se dit grand Poete
-va couronnant sa Teste

Tom. 2. liu. 4.

T'ozeroit bien quelque Poete
Nter des vers douce Alloiette

AITE

Haite
Deshaite
Soubhaite
vne Traite
il Traite
Pourtraite

Voy ETE & ETTE.

Tom. 2. liu. 5

Plusieurs si quelqu'vn soduite
D'estre faict nouueau Poete

Tom. 3. liu. 3.

-que maintenant ie trai[illegible]
-vne Plume discrette

OITE

vne Boite

il Boite
Coite
Exploite
Moite
Droite
Adroite
Maladroite
Estroite
Conuoite

Voy OICTE, & AITE,

Belleau liu. 1.

-sa taille haute & droite
-de grace aussi parfaicte

ITE

Introite
Habite
Debite
Exorbite
Subite
Cite
Recite
Licite
Illicite
Solicite
Incite
Concite
Exercite
Suscite
Ressuscite
Excite
Medite
Dite
Premedite
Suppedite
Redite
Predite
Contredite

Endite
Interdite
Deſdite
Meſdite
Maudite
Confite
Deſconfite
Profite
Agite
Debilite
Deſabilite
Acolite
Eſlite
Imite
Contr'imite
Limite
Calamite
Comite
Sodomite
Marmite
Hermite
vne Pite
Deſcapite
Decrepite
Precipite
Deſpite
Garite
Herite
Desherite
Merite
Demerite
Marguerite
Fauorite
Irrite
Hypocrite
Eſcrite &
Eſcripte

Preſcrite
Reſcrite
Entr'eſcrite
Contr'eſcrite
Deſcrite
Tranſcrite
Inſcrite
Proſcrite
Frite
Leche-frite
Refrite
Latite
Petite
Euite
Inuite
Cuite
Duite
Traduite
Adduite
Reduite
Seduite
Induite
Conduite
Produite
Introduite
Fuite
Refuite
Luite
Deſtruite
Inſtruite
Conſtruite
Suite
Entre-ſuite
Pourſuite
Parazite
Hezite
Vizite

Reuizite
Oppozite
Vzite
Voy IPTE, ISTE & ITTE.
Eſtiénne Paſquier
-eſtre vn peu trop petite
-à tousiours & quicte
Saluſt. I. Iour.
-deux mues Oppozites
-d'eſclairs ardemment viſtes
Riuaudeau.
-du Riche Iſmaelite
-en la Terre d'Aegipte

ALTE
Alte
Exalte
Voy ATTE.

OLTE
Recolte
Volte
Reuolte
Voy OTE

AVLTE
Faulte
Haulte
Saulte
Voy AVTE

OVLTE
vne Voulte
il Voulte
la Soulte
Abſoulte
Diſſoulte
Voy OVTE.

VLTE
Occulte

Tumulte
Conſulte
Iuriſconſulte
Voy VTE.
Comte
Voy ONTE & OMPTE

ANTE
vne Tante qui a nepueux
Beante
Puante
Chante
Enchante
Deſchante
Meſchante
vne Hante
il Hante
Enfante
Infante
Iante
Nonchalante
Drillante
Enſanglante
vne Plante
il Plante
la Plante des pieds
Replante
Deſplante
Fumante
Nonante
Gouuernante
Quarante
Trante
Puiſſante
Octante
Septante
Subſtante
Conſtante

vne Vante
il Vante
Reuante
Aggrauante
Sçauante
Cincquiante
Seruante
Soixante
Plaizante
Desplaizante
Mesplaizante
Gizante

Voy ENTE, ANT & ENT & par les Chapitres voy les Tiltres qui les font mon-syllabe comme BANT, CHANT &c.

ENTE

vne Ente *de Fruictier*
il Ente
Fiente
*P*atiente
Impatiente
Decente
Recente
Innocente
Edente
Pedente
Euidente
Prouidente
*P*rezidente
Ardente
Impudente
Prudente
Imprudente
Fente
Gente
Regente
Diligente
Argente
Vrgente
Lante
Halante
Excellente
Violente
Dolente
Sanguinolente
Insolente
Opulente
vne Mente
qu'il Mente
Lamente
Ramente
Vehemente
Parlemente
Augmente
Cimente
Alimente
Experimente
Pomente
Guermente
vne Tourmente
il Tourmente
Desmente
Eminente
Continente
*P*rente
Repente
Arpente
vne Cherpente
il Cherpente
Serpente
*R*ente
Aparente

Attente
Abhorrente
Trente
vne Sente
qu'il Sẽte *de sentir*
Abſente
Conſente
Tente *Pauillon*
Tente *de playe*
il Tente *de tenter*
Patente
Pœnitẽte
Irritente
Intente
Intente
Contente
Meſcontente
Impotente
Attente
il Vente
il ſe Vente
Reuente
Inuente
Eſpouuente
Feruente
Eſuente
Eleguente
Frequente
Eloquente
Prezente
Reprezente

Voy ANTE.

Tom. 2. liu. 5.

Attendre qu'vne Mort Lente
Me conduira à Rhadamante

AINTE

Voy AINCTE.

INTE

Suinte
Succinte
Plinthe
Pinte
Labirinthe
Attinte
Aduinte
Quinte

Voy EINCTE

Peruze.

O Roy de Corinthe
O Amitié feincte

OINTE

Voy OINCTE

ONTE

vn Conte
il Conte
Raconte
Donte
Fonte
Honte
Ahonte
Ehonte
Monte
Demonte
Remonte
Surmonte
Affronte
Confronte
Effronte

Voy OMPTE

Tom. 4. liu. 4.

d'vn grand Prince on compte
Duquel on ne faict compte

VNTE

Emptunte

Amathunte

Voy VNCTE.

OTE

Idiote
Riote
Griote
vne Bote *de fil*
vne Bote *à boter*
il Bote
Nabote
Rabote
Sabote
Rebote
Caillebote
Barbote
Desbote
Sucote
il Dote
Radote
vn Antidote
il Antidote
Bigote
Gringote
vne Hote
il Hote
Enhote
Manchote
Lote
Balote
Calote
vne Pelote
il Pelote
Dorelote
Fringuelote
Pilote
Emmaillote
Vieillote

Papillote
Tremblote
Complote
vne Mote
il Mote
vne Note
il Note
Denote
Gringuenote
Huguenote
Manote
Menote
Linote
Mignote
Amignote
Grignote
Chipote
Tripote
Grote
Trote
Deuote
Cheuenote
vne Quote
il Quote
Marquote
Baizote

Voy OTTE & OSTE.

Aux Sonnets à Muret.

-vous estez mon Pilote,
-il conuien que ie flotte,

Salust. en Iudic.

-hargneuze ne riotte,
-de son ordinaire hoste.

APTE

Achapte
Rachapte

Voy ATE.

EPTE

Inepte
Accepte
Recepte
Precepte
Excepte
Achepte
Rachepte

Voy ETE.

Baif au braue

Que ſur la place on me le iette,
Le premier trouué i'en excepte.

IPTE

Eſcripte
Entr'eſcripte
Contr'eſcripte
D'eſcripte
Reſcripte
Preſcripte
Tranſcripte
Inſcripte
Conſcripte
Proſcripte
Souſcripte

Voy ITE, ICTE, ISTE & ITTE.

Tom. 6,

-nous à laiſſé eſcripte,
-& iour & nuit medite

Morice Seſue.

-auec tenebres d'Egipte,
-acroupi en ſon gipte.

Exempte

Voy ENTE.

OMPTE

vn Compte
il Compte
Recompte
Meſcompte
Prompte

Voy ONTE.

Tom. 1. liu. 1.

-vne ieuneſſe prompte
-vn honneur de ma honte.

ARTE

Carte
Pancarte
Tarte
vne Quarte
il Quarte
Eſquarte

Voy ATE.

ERTE

Offerte
Soufferte
Alerte
Perte
Aperte
Experte
Serte
Deſſerte
Verte
Ouuerte
Couuerte
Recouuerte
Deſcouuerte
Dezerte
Dizerte

Voy ETTE.

Riuaudeau.

-clairement deſcouuerte,
-en vne œuure muette.

ORTE.

Accorte

Eſcorte
Forte
Conforte
Reconforte
Deſconforte
Cohorte
Enhorte
Deſenhorte
Exhorté
Morte
Porte
Deporte
Reporte
Paſſeporte
Emporte
Remporte
Comporte
Apporte
Rapporte
Supporte
Tranſporte
vne Sorte
qu'il Sorte
Reſorte
Deſ-orte
Torte
Auorte

Voy OTTE.

Aux Sonnets à Mutez.

–La Tempeſte tropt forte,
–Il conuient que ie flotte.

OVRTE

Courte
Eſcourte
Tourte

Voy OVTE.

URTE

Heurte
Reheurte
Entreheuſte

ASTE

vne Baſte
il Baſte
vne Haſte *brodse de fer*
vne Haſte *haſtinette*
il Haſte
A la haſte *adverbe*
Gaſte
Deſgaſte
Paſte
Taſte

Voy ATE.

Saluſt. 3. Iour.

–d'vne haſte ſans haſte
–la pierre ronde glaſte

ASTE

Baſte *interiection*
Cheſte

Voy ATE.

ESTE

Beſte
vne Feſte
il Feſte
le Feſte *d'vne maiſon*
Trouble feſte
Haleſte
Arbaleſte
Honeſte
Deshonneſte
Admoneſte
Tempeſte
Areſte *de Poiſſon*
Arreſte

Creſte
Preſte
Appreſte
Teſte
ſme Queſte
il Queſte
Requeſte
Acqueſte
Enqueſte
Conqueſte
Voy ETTE, ETE, ECTE, & AITE.

Tom. 4. liu. 4.

–ou bien s'il ſe les preſte,
–il en voudra la dette

Tom. 2. Liu. 1.

Vous Nymphes des Eaux qui eſtes
Au frein des Glaces ſubiectes.

Iodelle.

–par les Muſes ſe preſte,
–tirer comme on ſouhaitte.

Riuaudeau

Froiſſeront les feintes teſtes,
De leurs innocens Prophetes.

ESTE

Inceſte
Modeſte
Immodeſte
Manifeſte
Geſte
Digeſte
Celeſte
Moleſte
Funeſte
Peſte
vn Reſte
il Reſte

Agreſte
Deteſte
Conteſte
Proteſte
Atteſte
Bixeſte
Voy ESTE.
Riuaudeau
–par toy le Pere inceſte
–pire que toute beſte.

ISTE

Atheiſte
Exorciſte
Curialiſte
Legiſte
Liſte
Mercurialiſte
Cabaliſte
Euangeliſte
Buliſte
Miſte
Pſalmiſte
Organiſte
Portionniſte
Canonniſte
Piſte
Papiſte
Copiſte
Herboriſte
Choriſte
Iuriſte
Triſte
Contriſte
Inſiſte
Conſiſte
Perſiſte
Aſſiſte

Amathiſte
Dogmatiſte
Donatiſte
Factiſte
Sectiſte
Mahommetiſte
Artiſte
Deziſte
Reziſte
Voy ITE & ITTE

ISTE

Giſte
Agiſte
Deſgiſte
Viſte
Acquiſte
Conquiſte
Voy ITE, ICTE, & IPTE.

Tom. 4. liu. 1.
-ait le nom de pied-viſte
-pourtant il ne merite

Morice Sceue.
-accroupi en ſon giſte
-aux tenebres d'Egipte.

OISTE

Boiſte
Coiſte
Eſchoiſte
Moiſte
Benoiſte
Voy OITE.

OSTE

qu'il Oſte
Coſte
Hoſte
Preuoſte
Deuoſte
Voy AUTE & OTE

Iodelle.
-car ce qui plus nous eſte
-c'eſt dy voir noſtre faute

Saluſte en Iudic.
-de ſon ordinaire hoſte
-Iargneuze ne riotte.

OSTE

Accoſte
Racoſte
Poſte
Appoſte
Diſpoſte
Voy OTTE.

VSTE

Buſte
Tabuſte
Rebuſte
vne Fluſte
il Fluſte
Affuſte
Raffuſte
Deſaffuſte
Pluſte
Deſpluſte
Repluſte
Voy VTE.

Saluſt. en la 6. Iour.
-qui paſſe par la flute,
-ou de la ſacqu-buſte.

VSTE

Robuſte
Aduſte
Iuſte
Iniuſte
Anguſte

[illegible]
[illegible]
Abouste &
Adiouste
Voyvte.

OVSTE

Couste
Gouste
Langouste &
Angouste
Desgouste
Houste
Iouste
Adiouste
Brouste
Crouste
Encrouste
Absouste
Dissouste
vne Vouste
il Vouste
Reuouste
Desuoute
Voy OVTE.
Morice Sesue.
-& cette me desgouste
-deuãt les yeux me boute

ATTE

Matte
vne Natte
il Natte
Voyate.

ETTE

Brebiette
Diette Ioliette
Miette
Empiette
Seruiette

[illegible]
Muette
Bouette
Fouette
Allouette
vne Girouette
il Girouette
vne Pirouette
il Pirouette
Brouette
Souette
Iambette
Rouette
Barbette
Herbette
Piecette
Lancette
Mincette
vne Pincette
il Pincette
Forcette
Bourcette
Doucette
Blondette
Rondette
Coiffette
Profette
Chaufette
Gette Sagette
Imagette
Regette
Logette
Rangette
Vergette
Bougette
Rongette
Achette

Rochette
Tachette
Tachette
Vachette
Chichette
Blanchette
Planchette
Manchette
Branchette
Clochette
Pochette
Rochette
Brochette
Crochette
Petchette
Torchette
Fourchette
Couchette
Mouchette
Esmouchette
Souchette
Ruchette
Cruchette
Buschette
Huschette
Iette Braiette
Saiette
Obiette
Deiette
Proiette
Subiette
Sovette
Affiette
Malette
Palette
Salette

Vilette
Pucelette
Baillette
Caillette
Paillette
Vermeillette
Cueillette
Fueillette
Agueillette
Eigueillette
Douillette
Grenouillette
Billette
Fillette Vilette
Cheuillette
Molette
Violette
Perlette
Seulette
Moulette
Poulette
Emplette
Replette
Templette

Simplette
Complette
Dinette
Sabinette
Simette
Femmette
Commette
Pommette
Promette
Gourmette
Humette
Allumette
Nette
Planette
Chainette
Godinette
Finette
Enminette
Espinette
Tinette
Vinette
Chardonnette
Mignonnette
Oignonnette
Sonnette
Maizonnette
Troignette
Yuroignette
Vignette
Cornette
Sornette
Ieunette
Brunette
Lunette
Appete
Capette
Pipette

Trompette
Serpette
Hupette
Impette
Bergerette
Gorgerette
Collerette
Bouerette
Charrette
Perrette
Burette
Curette
Fleurette
Amourette
Secrette
Frette
Refrette
Souffrette
Regrette
Aigrette
Vinaigrette
Cuissette
Bossette
Fossette
Grossette
Chaussette
Roussette
Espoussette
la Teste
il Tette
vne Nauette
il Nauette
Siuette
Buuette
Cuuette
Escuuette
Guette

Agnetin
Baguette
Languette
Longuette
Eschauguette
Caquette
Claquette
Racquette
Cliquette
Etiquette
Banquette
Coquette
Marquette
Dizette
Noizette
Croizette
Rozette
Muzette
Camuzette

Voy ETE, AITE, ECTE, EPTE & ESTE ERTE,

Tom. 5. Liu. 2.

-& l'Eau qui pirouette,
-sur le Chef du Prophete.

La Liu. 1.

-de Cheuestre luy mette,
-& si bien elle le traitte.

Le conte d'Alcinois.

Au dehors de sa Logette,
Au froit & au vent subiette,

Baif dans le Braue.

Que sur la place ou me la iette,
Le premier trouué s'en excepte.

Ponthus de Tiard.

-de cette bouche nette,
-Dame qui m'admoneste.

Riuaudeau.

-[illegible]
-[illegible]

Voy [illegible] *sont [illegible] propres [illegible] mignardises.*

AITTE.

Faitte
Defaitte
Refaitte
Entrefaitte
Contrefaitte
Malfaitte
Bien faitte
Infaitte
Parfaitte
Imparfaitte
Surfaitte
Desfaitte
Satisfaitte
Allaitte
Desallaitte
la Traitte
il Traitte *de treter*
estre Traitte *de traire*
Retraitte
Pourtraitte
Distraitte
Soustraitte
Attraitte
Extraitte

Voy ETE, ETTE, & ESTE

En la Franc. Liu. 2.

-d'vne bien longue traitte,
-du Riuage de Crete.

Tom 5. liu. 2.

-en beauté si parfaitte
-auecques sa trompette,

Aux Sonnets à Muret.

-les louanges parfaites.
-[illegible] que seul vous estes.

ITTE

vne Gitte *de bois*
Chatemitte
Fritte
Marmitte
Cuitte
Duitte
Desduitte.
Quitte
Destruitte
Construitte

Voy ITE.

Iodelle.

-en es tu du tout quitte,
-plus fort ie me depite.

Coitte *[illegible]*

Voy OITE, *&* OISTE.

OTTE

vne Cotte
il Cotte
Tricotte
Hotte
vne Flotte
il Flotte
Reflotte
Sanglotte
Marmotte
Huguenotte
Mignotte
Grignotte
Rotte
Marotte
Guarotte
vne Crotte
il Crotte
Grotte
Frotte
Refrotte
Sotte
Assotte
Rassotte

Voy OTE, OTTE *&* OSTE.

Tom. 1. Liu. 1.

-la troupe errante & sotte,
-aux douceurs de la Lote.

Aux Sonnets à Muret

-il conuient que ie flotte
-la Tempeste trop forte

Riuaudeau.

L'ambition sotte,
De voz cœurs vous oste.

OVTTE

Goutte *maladie*
Goutte *de liqueure*
il Goutte
Goutte *rien*
Agoutte
Degoutte
Esgoutte

Voy OVTE.

Garnier aux Iuifues

-toutesfois n'en voit goute
-& si point il n'escoute

AVTE

Caute
Faute
Haute
Saute
Resaute

Voy OSTE.

Iodelle.

-mescru de telle fleute
-ô ingrat ingrat cœur.

EVTE

Cheute
Recheute
vne Fleute
il Fleute
Meute
Esmeute

Voy VTE

Tom. 5. liu. 3.

-pren de moy cette fleute
-en si longue dispute.

OVTE

Boute
Reboute
Deboute
Accoute
Escoute
vn Doute
il Doute
Redoute
Gloute
vne Route
il Route
Vanderoute
Banqueroute
Toute

Voy OVSTE.

& OVTTE.

Ste Marthe ẽ la Poësie meslée

-vn sot qui les escoute,
-sans que rien il leur coute.

Belleau. Tom. 1.

-de leur naissance toute.
-en fit la Mere goutte.

VTE

vne Bute
il Bute
Abbute
Rebute
Desbute
Cullebute &
Culbute
Saquebute
Hasquebute
Barbute
Excecute
Persecute
Discute
Confute
Refute
Lute
Mute
vne Minute *de tiltres*
vne Minute *de temps*
il Minute
Pute
Depute
Repute
Empute
Impute
Dispute
Brute
Substitute
Seruitute

Voy VSTE & EVTE.

les exemples y sont.

EXTE

Sexte
Texte
Pretexte

Contexte
Voyeste
Té
ie Té de paire
Affecté
Infecté
Traicté
Alicté couche au
Societé (lit
Pieté
Impieté
Varieté
Contrarieté
Sobrieté
Proprieté
Ebrieté
Anxieté
Hebeté
Fauceté
Meschanceté
Gaillardeté
Sourdeté
Affeté
Estrangeté
Hetté
Lascheté
Chicheté
Gayeté
Saleté
Vileté
Probableté
Fermeté
Soudaineté
Souueraineté
Vaineté
Ancieneté
Mignonneté

Conuoeté
Fiereté
Legiereté
Debonnaireté
Noireté
Dureté
Meureté
Malheureté
Bienheureté
Pureté
Seureté
Tendreté
Souffreté
Alaigreté
Maigreté
Propreté
Aspreté
Pauureté
Faulseté
Meschanseté
Lasseté
Delicateté
Saincteté
Chasteté
Modesteté
Honnesteté
Deshonnesteté
Briefueté
Soefueté
Lassiueté
Tardiueté
Ioliueté
Massiueté
Oizifueté
Hatiueté
Chestiueté
Sauueté

Ioyeuseté
Glorieuzeté
Gracieuzeté
Deité
Perſpicuité
Aſſiduité
Viduité
Ambiguité
Superfluité
Gratuité
Perpetuité
Cité
Mordacité
Pertinacité
Capacité
Rapacité
Viuacité
Loquacité
Pudicité
Impudicité
Fœlicité
Simplicité
Lubricité
Ruſticité
Atrocité.
Reſſuſcité
Heredité
Timidité
Cupidité
Aridité
Fecondité
Profondité
Comodité
Incomodité
Tardité
Fluidité
Abſurdité

Nudité
Crudité
Realité
Corporalité
Partialité
Sanctalité
Prodigualité
Frugalité
Formalité
Liberalité
Moralité
Naturalité
Neutralité
Commenſalité
Hoſpitalité
Totalité
Fatalité
Mortalité
Immortalité
Qualité
Eſqualité
Ineſqualité
Fidelité
Habilité
Senſibilité
Debilité
Poſſibilité
Mobilité
Facilité
Imbecilité
Docilité
Agilité
Fragilité
Humilité
Sterilité
Subcilité
Fertilité

Vtilité
Inutilité
Ciuilité
Inciuilité
Vilité
Tranquilité
Credulité
Seduité
Incredulité
Nudité
Calamité
Extremité
Sublimité
Pusillanimité
Magnanimité
Proximité
Infirmité
Difformité
Conformité
Enormité
Vrbanité
Humanité
Inhumanité
Vanité
Amenité
Fetenité
Vicinité
Affinité
Infinité
Virginité
Trinité
Latinité
Diuinité
Sanguinité
Consanguinité
Fraternité
Paternité
Taciturnité
Vnité
Opportunité
Dignité
Malignité
Benignité
Decrepité
Solennité
Familiarité
Charité
Singularité
Parité
Rarité
Sincerité
Celerité
Temerité
Prosperité
Posterité
Austerité
Venerité
Seuerité
Dexterité
Celebrité
Mediocrité
Integrité
Exteriorité
Superiorité
Authorité
Minorité
Irrité
Obscurité
Purité
Maturité
Mediocrité

[illegible]
[illegible]
[illegible]
[illegible]
[illegible]
Quantité
Vanité
Pituité
Suauité
Concauité
Grandeur
Natiuité
Captiuité
Equité
Iniquité
Obliquité
Antiquité
Perplexité
Ebriozité
Ingeniozité
Curiozité
Fructuozité
Impetuozité
Sũptuozité
Tortuozité
Populozité
Formozité
Animozité
Generozité
Morozité
Beaulté
Admiraulté
Ruraulté
Royaulté
Faculté
Difficulté
Comté

[illegible]
[illegible]
[illegible]
[illegible]
[illegible]
[illegible]
Debouté
Volonté
[illegible]
[illegible]
[illegible]
Dompté
Volupté
Charté
Liberté
Vberté
Paberté
Fierté
Cherté
Clairté
Malhurté
Pasté
Esté d'estre
Esté saison
Majesté
Arresté
Cresté
Prenosté
Priuosté
Cousté
Cotté
Deboutté
Feauté
Cruauté
Beauté
Primauté
Cõmunauté

A

Papauté
Principauté
Nouueauté
Priuauté
Loyauté
Desloyauté
Royauté
Voy TER.

TEAV

Bateau
Gateau
Rateau
Bicheteau
Louueteau
Chapiteau
Manteau
Deuanteau
Chanteau de pain
Chanteau de pipe
Chanteau de vin
Chanteau d'abil
Linteau (lement
Fronteau
Boteau
Escripteau
Marteau
Torteau
Chasteau
Tresteau
Posteau
Cousteau
Beluteau &
Bluteau
Voy EAV.

TECT

Tect estable
Tect couuerture

Voy ET.

TEE

Naictée
Portée
Voy TER.
Orteil
Voy EIL.

TEIN

le Tein
le Tein de teindre
Estein
Destein
Attein
Voy EIN.
le Teinct
Voy EINCT
tu Teins
Voy EIN.

TEL

estre Tel
Coultel
Mantel
Deuantel
Mortel
Immortel
Hostel Autel
Voy EL.

TEMPS

le Temps
Longtemps ad-
Passetéps (uerbe
Pentemps
Printemps
Contemps
Voy TEN, TAN, TEND,
TANT, TENT & TER.
Contempt mespris

Voy TEND, TENS, TANT, & TER.

TEN

le Ten *de* [illegible]
Atten
Sutaten
Reten
Preten
Anten *le* [illegible] *passé*
Enten *de* [illegible]
Entr'enten
Conten
Desten
Voy EN.
Estenc
Voy ANC, AN & EN.

TEND

il Tend
Retend
Entend
Voy TEN, TANT, TENT & TER.

TENS

Pretens
Voy TEMPS, TEN, TANT, TENT & TER.

TENT *fem.*

Voy les TE. *fem.*

TENT *masc.*

Patent
Competant
Incompetant
Content
Malcontent
Voy TANT, TEN, TEND & TER.

Tom. 4. liu. 4.

[illegible]
[illegible]

En la Franc. liu. 4.

[illegible]
[illegible]

TER

Babater
Dater
Antidater
Postidater
Engargater
Later
Deslater
Fralater
Dilater
Translater
Esclater
Flater
Entreflater
Afflater
Pater
Empater
Barater
Grater
Regrater
Apostater
Endebter
Desendebter
Doubter
Redoubter
Iacter
Tracter
Detracter
Retracter
Contracter
Affecter

Infecter.
Iecter
Objecter
Rejecter
Entrejecter
Interjecter
Surjecter
Proujecter &
Projecter
Delecter
Oblecter
Humecter
Reſpecter
Allicter &
Allaicter
Traicter
Retraicter
Alicter *coucher au Lit*
Raliçter *rechevir Malade*
Dicter
Redicter
Luicter
Entreluicter
Quicter
Acquicter
Annuicter
Exploicter
Conuoicter
Poincter
Appoincter
Rappointer
Arrierepointer
Deſappointer
Eſpoincter
Empruncter
Empieter
Ingnieter

Fometer
Entrefouetter
Hebeter
Iambeter
Barbeter
Pinceter
Tufeter
Acheter
Racheter
Surracheter
Cacheter
Recacheter
Deſcacheter
Facheter
Crocheter
Moucheter
Haleter
Valeter
Fueilleter
Aguilleter &
Eſguilleter
Voleter
Souffleter
Bometer
Cometer
Vigneter
Peter
Apeter
Repeter
Competer
Trompeter
Bneter
Deſenneter
Deſreter
Fureter
Decreter
Freter

Regretter
Interpreter
Cheuetter
Espouſſeter
Teter
Nauoter
Beuueter
Couueter
Accouueter
Eſcouueter
Longueter
Mugueter
Claqueter
Quaqueter
Craqueter
Empaqueter
Naqueter
Dechequeter &
Dechiqueter
Chiqueter
Cliqueter
Niqueter
Criqueter
Etiqueter
Banqueter
Embouqueter
Hoqueter
Haiter
Souhaiter
Deshaiter
Conuoiter
[illegible]er
Debiter
Citer
Reciter
Soliciter
Inciter

Conciter
Exerciter
Suſciter
Reſſuſciter
Exciter
Mediter
Premediter
Prouiter
Agiter
Exagiter
Cogiter
Excogiter
Precogiter
Habiliter
Rehabiliter &
Rhabiliter
Debiliter
Militer
Imiter
Limiter
Contr'imiter
Deſcapiter
Precipiter
Deſpiter
Heriter
Desheriter
Meriter
Irriter
Neceſſiter
Latiter
Euiter
Inuiter
Luiter
Quiter
Raquiter
Acquiter
Viziter

Reuziter
Entre-uziter
Vziter
Inuziter
Exalter
Volter
Reuolter
Vireuolter
Sunuolter
Saulter
Voulter
Reuoulter
Desuoulter
Occulter
Consulter
Chanter
Rechanter
Enchanter
Desenchanter
Hanter
Entre-hanter
Enfanter
Desfãter vne roue
Enjanter
Enfanglanter
Planter
Replanter
Desplanter
Transplanter
Suplanter
Pourplanter
Entre planter
Substanter
Vanter
Graunter
Aggraunter
Ascaunter

Crauenter
Enter
Orienter
Fienter
Fudenter
Esdenter
Regenter
Diligenter
Argenter
Halenter
Deshalenter
Entalenter
Violenter
Lamenter
Parementer
Passementer
Parlementer
Ramenter
Guementer
Cimenter
Alimenter
Experimenter
Affermenter
Tourmenter
Augmenter
Arpenter
Charpenter &
Cherpenter
Serpenter
Renter
Arrenter
Absenter
Tenter
Intenter
Contenter
Mescontenter
Attenter

Orauenter
Inuenter
Espouuenter
Eſluenter
Frequenter
Plezenter
Prezenter
Reprezenter
Pinter
Tinter
Attinter
Suinter
Accointer
Racointer
Entr'acointer
Deſacointer
Apointer
Deſapointer
Rapointer
Conter
Raconter
Reconter
Donter
Ahonter
Eshonter
Monter
Remonter
Deſmonter
Surmonter
Affronter
Confronter
Emprunter
Rioter
Boter
Saboter
Eſclaboter
Reboter

Caſſleboter
Barboter
Desboter
Radoter
Antidoter
Fagoter
Fringoter
Gringoter
Ergoter
Peloter
Emmailloter
Deſemmailloter
Tremploter
Comploter
Matmoter
Noter
Denoter
Gringuenoter
Mignoter
Amignoter
Grignoter
Roter
Enroter
Garroter
Troter
Quoter
Piquoter
Marquoter
Viuoter
Achapter
Adapter
Accepter
Excepter
Copter
Exempter
Tempter
Compter

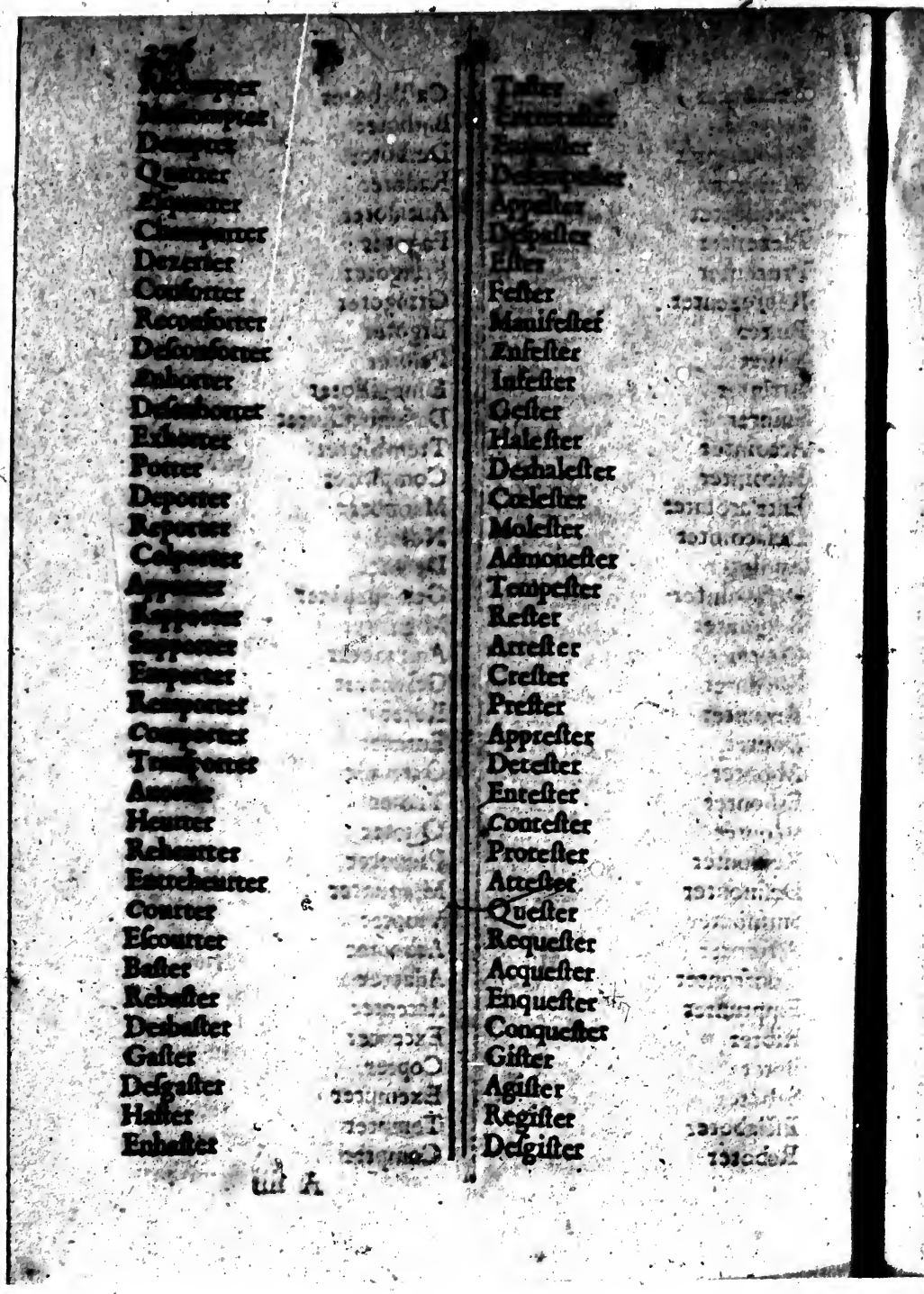

Recompter
Mescompter
Dompter
Quarter
Æquarter
Champarter
Dezerter
Conforter
Reconforter
Desconforter
Ænhorter
Desenhorter
Exhorter
Porter
Deporter
Reporter
Colporter
Apporter
Rapporter
Supporter
Emporter
Remporter
Comporter
Transporter
Auorter
Heurter
Reheurter
Entreheurter
Courter
Escourter
Baster
Rebaster
Desbaster
Gaster
Desgaster
Haster
Enhaster

Taster
Entretaster
Empaster
Desempaster
Appaster
Despaster
Ester
Fester
Manifester
Ænfester
Infester
Gester
Halester
Deshalester
Cœlester
Molester
Admonester
Tempester
Rester
Arrester
Crester
Prester
Apprester
Detester
Entester
Contester
Protester
Attester
Quester
Requester
Acquester
Enquester
Conquester
Gister
Agister
Register
Desgister

Triſter
Attriſter
Contriſter
Obſiſter
Subſiſter
Inſiſter
Conſiſter
Perſiſter
Aſſiſter
Boiſter
Emboiſter
Desboiſter
Deziſter
Reziſter
Oſter
Accoſter
Racoſter
Appoſter
Couſter
Accouſter
Gouſter
Deſgouſter
Iouſter
Adjouſter
Brouſter
Rebrouſter
Crouſter
Encrouſter
Deſcrouſter
Tabuter
Affuter
Raffuter
Deſaffuter
Matter
Natter
Bluëter
Pirouëter

Getter
[illegible]
[illegible]
Valetter
Ouetter
Aguetter
Alaitter
Cotter
Tricotter
Flotter
Reflotter
Eſmotter
Crotter
Encrotter
Frotter
Refrotter
Aſſotter
Baizotter
Goutter
Degoutter
Eſgoutter
Fleuter
Bouter
Debouter
Rebouter
Accouter
Eſcouter
Adjouter
Router
Enrouter
Deſrouter
Buter
Rebuter
Tabuter
Culbuter
Desbuter
Excecuter

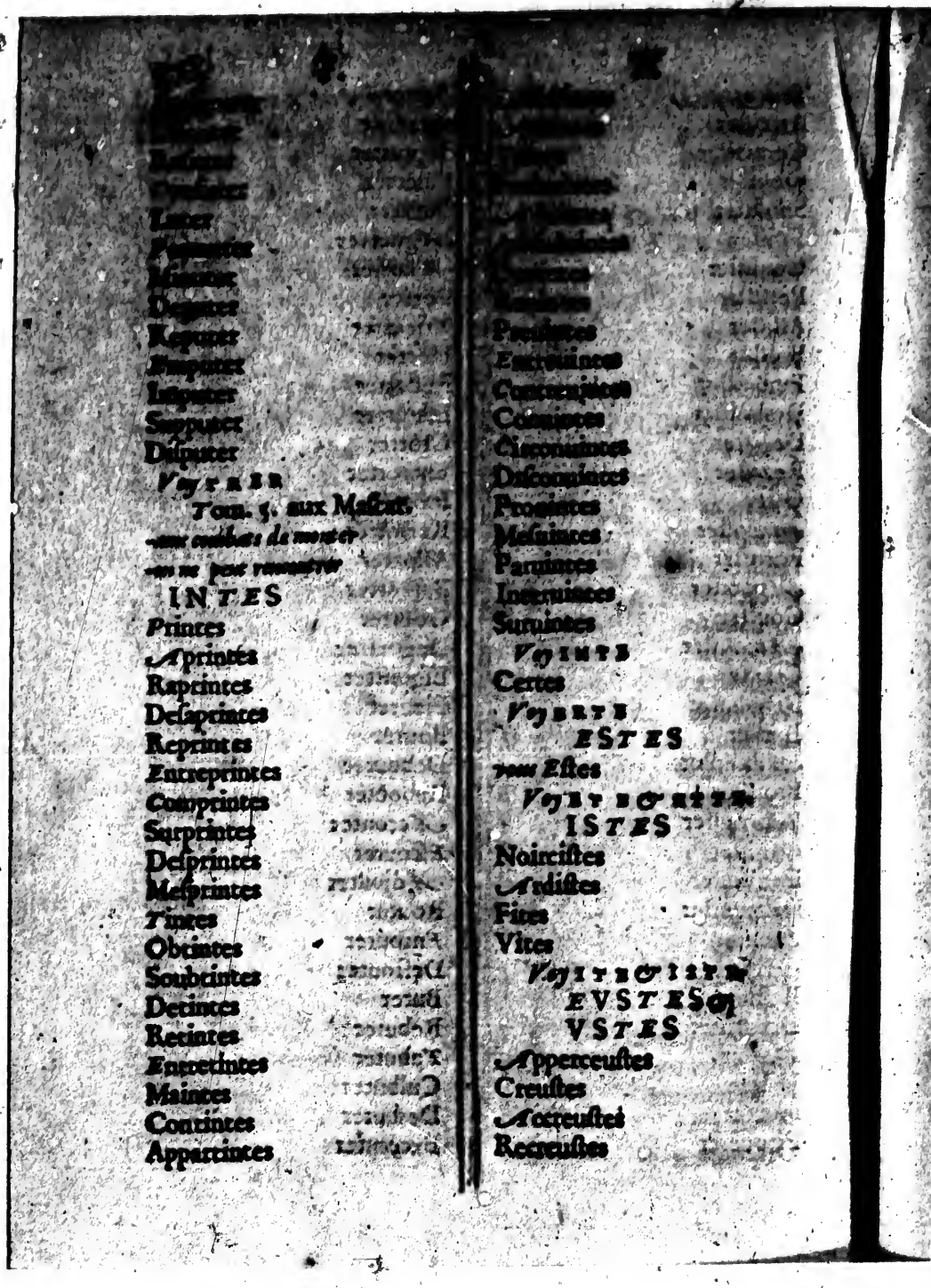

[illegible]
[illegible]
[illegible]
[illegible]
Luter
Permuter
Minuter
Deputer
Reputer
Emputer
Imputer
Supputer
Disputer

Voy TRER

Tom. 5. aux Mascar.

-aux combats de monter
-on ne peut rencontrer

INTES

Printes
Aprintes
Raprintes
Desaprintes
Reprintes
Entreprintes
Comprintes
Surprintes
Desprintes
Mesprintes
Tintes
Obtintes
Soubtintes
Detintes
Retintes
Entretintes
Maintes
Contintes
Appartintes

[illegible]
[illegible]
[illegible]
[illegible]
[illegible]
[illegible]
[illegible]
[illegible]
Preuintes
Entreuintes
Contreuintes
Conuintes
Circonuintes
Disconuintes
Prouintes
Mesuintes
Paruintes
Interuintes
Suruintes

Voy INTE

Certes

Voy ERTE

ESTES

vous Estes

Voy ETE & ETTE

ISTES

Noircistes
Ardistes
Fites
Vites

Voy ITE & ISTE

EVSTES &

VSTES

Apperceustes
Creustes
Accreustes
Recreustes

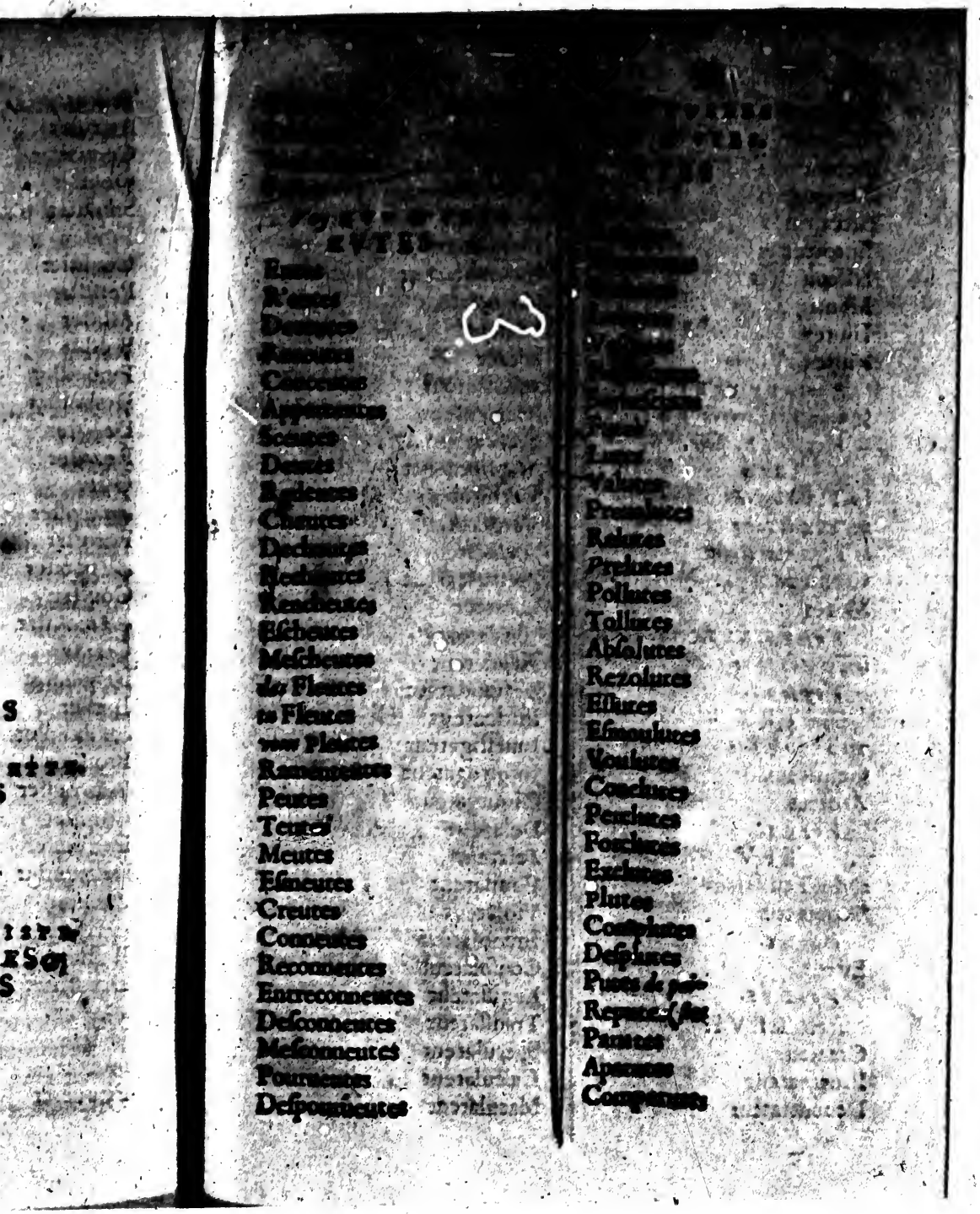

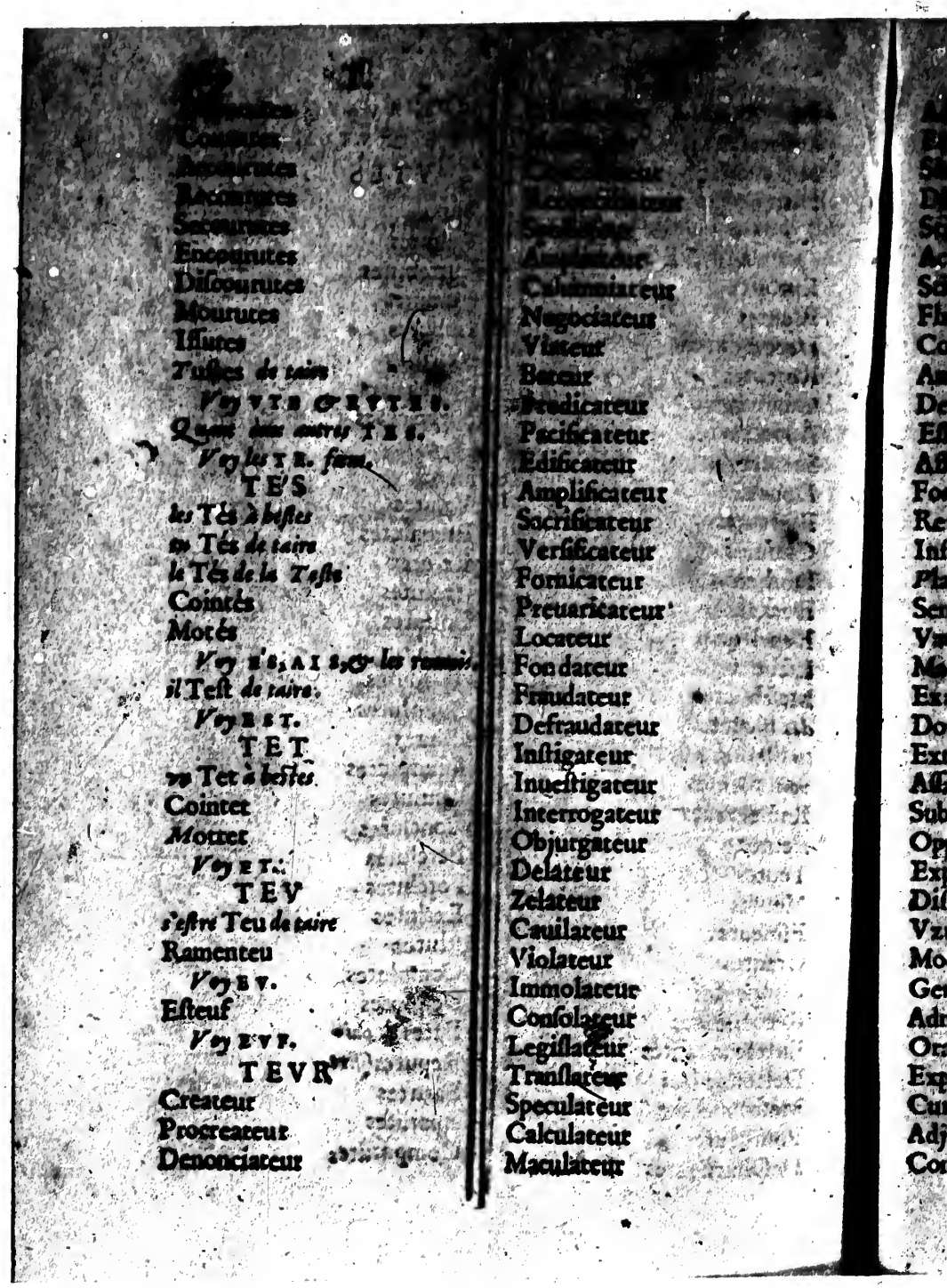

[illegible]
Courutes
Accourutes
Recourutes
Secourutes
Encourutes
Discourutes
Mourutes
Issutes
Tustes de taire
Voy VTE & EVTES.
Quant aux autres TES.
Voy les TE. *fœm.*

TE'S

les Tés *à bestes*
tu Tés *de taire*
le Tés *de la Teste*
Cointés
Motés
Voy E'S, AIS, *& les remois.*
il Test *de taire.*
Voy EST.

TET

vn Tet *à bestes.*
Cointet
Mottet
Voy ET.

TEV

s'estre Teu *de taire*
Ramenteu
Voy EV.
Esteuf
Voy EVF.

TEVR

Createur
Procreateur
Denonciateur
[illegible]
[illegible]
[illegible]
Reconciliateur
[illegible]
Amplificateur
Calumniateur
Negociateur
Viateur
Bateur
Predicateur
Pacificateur
Edificateur
Amplificateur
Sacrificateur
Versificateur
Fornicateur
Preuaricateur
Locateur
Fondateur
Fraudateur
Defraudateur
Instigateur
Inuestigateur
Interrogateur
Objurgateur
Delateur
Zelateur
Cauilateur
Violateur
Immolateur
Consolateur
Legislateur
Translateur
Speculateur
Calculateur
Maculateur

[illegible]
[illegible]
[illegible]
Dissimulateur
Stimulateur
Accumulateur
Stipulateur
Flateur
Contemplateur
Amateur
Declamateur
Estimateur
Affirmateur
Formateur
Reformateur
Informateur
Plasmateur
Senateur
Vaticinateur
Machinateur
Examinateur
Dominateur
Exterminateur
Assassinateur
Subornateur
Oppugnateur
Expugnateur
Dissipateur
Vzurpateur
Moderateur
Generateur
Admirateur
Orateur
Explorateur
Curateur
Adjurateur
Conjurateur

[illegible]
[illegible]
[illegible]
[illegible]
[illegible]
Dictateur
Imitateur
Vinitateur
Augmentateur
Tentateur
Scrutateur
Conseruateur
Alterquateur
Vexateur
Accuzateur
Debteur
Facteur
Bienfacteur
Infracteur
Detracteur
Contracteur
Lecteur
Electeur
Recteur
Correcteur
Architecteur
Protecteur
Bienfaicteur
Luicteur
Docteur
Ducteur
Traducteur
Seducteur
Conducteur
Acheteur
Crocheteur
Rheteur

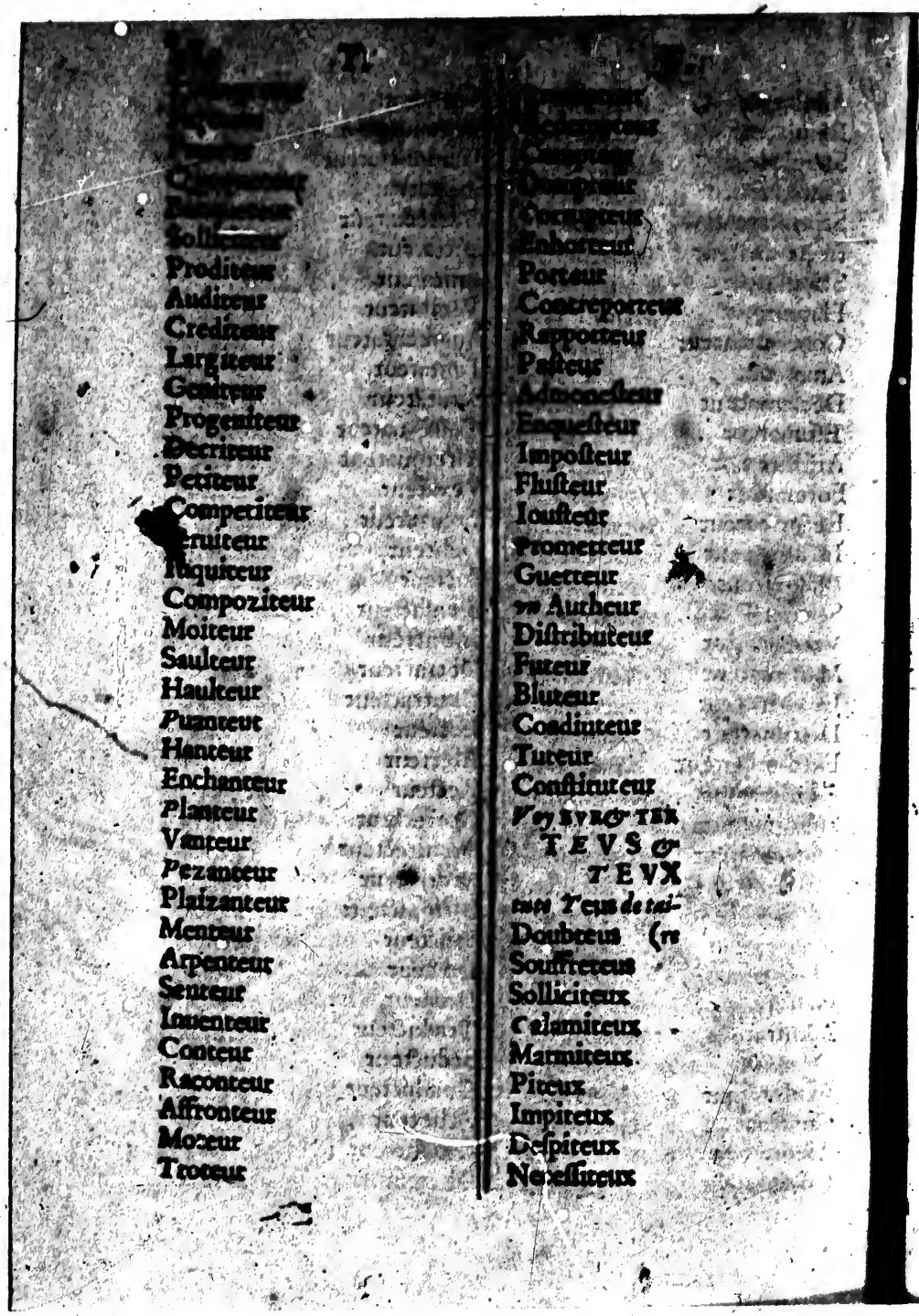

[illegible]
[illegible]
[illegible]
[illegible]
[illegible]
Solliciteur
Proditeur
Auditeur
Crediteur
Largiteur
Geniteur
Progeniteur
Decriteur
Petiteur
Competiteur
Seruiteur
Iuquiteur
Compoziteur
Moiteur
Saulteur
Haulteur
Puanteur
Hanteur
Enchanteur
Planteur
Vanteur
Pezanteur
Plaizanteur
Menteur
Arpenteur
Senteur
Inuenteur
Conteur
Raconteur
Affronteur
Moteur
Troteur

[illegible]
[illegible]
[illegible]
Dompteur
Corrupteur
Enhorteur
Porteur
Contreporteur
Rapporteur
Pasteur
Admonesteur
Enquesteur
Imposteur
Flusteur
Iousteur
Prometteur
Guetteur
vn Autheur
Distributeur
Futeur
Bluteur
Coadiuteur
Tuteur
Constituteur
Voy EVR & TER
TEVS &
TEVX
tuto Teus de tai-
Doubteus (re
Souffreteus
Solliciteux
Calamiteux
Marmiteux
Piteux
Impiteux
Despiteux
Necessiteux

Entieux
Connoiteux
Argenteux
Vaulenteux
Excrementeux
Venteux
Honteux
Raboteux
Cailleboteux
Rioteux
Crotteux
Goutteux

Voy EVX.

TEVT

il se Teut
Ramenteur

Voy EV, & EVT

TEZ

Batez
Abatez
Rabatez
Debatez
Rebatez
Entrebatez
Combatez
Esbatez

Voy TE, TER, & ETTRE.

TI

le Ti de tistre
Bati
Abati
Rabati
Rebati
Debati
Entrebati
Combati

Esbati
vn Chamati
Apponati
vn Parti
le Parti
Desti *de desti-*
Mesti *(stre*
Coitti

Voy TIR

TIC

Asthmatic
Pratic
Estatic
Mastic

Voy IC.

TIE

Sympathie
Facetie
Prophetie
Chiromantie
Nigromantie
Equinentie
Geomentie
Ineptie
vne Partie *de ieu de Paulme*
vne Partie *portion*
estre Partie *bougée*
estre Partie *crauée*
vne Departie
estre Departie
Ortie
Sortie
Chastie
Modestie
Immodestie
Festie

Molestie
Sacristie
Hostie
Rostie
Sottie

Voy TIR, CLIE *& les rêuois*

TIE

Amitié
Inimitié
Moitié
Pitié
Licentié
Monestié

Voy TE' *&* IE'

Tom. 5. liu. 2.

-la bonté la pitié
-ioincte auec la grauité

TIEN-S

Tien *prouom*
ie Tien *de tenir*

Detien
Retien
Entretié
Obtien
Soubtien
Maintien
Contien
Appartié
Abstien
Attien

Voy IEN.

TIENT

Detient

Voy TIEN.

TIER

Natier
Corratier
Regnatier
Fructier
Pourpoinctier
Boetier
Peletier
Muletier
Esguilletier &
Aguilletier
Panetier
Grenetier
Bonnetier
Papetier
Charretier &
Chartier
Courretier &
Courtier
Cheutetier
Cabaretier
Iarretier
Chaussetier
Nauetier
Haquetier
Raquetier
Quoquetier
Sauetier
Heritier
Putier
Psaultier
Esglantier
Guantier
Entier
Argentier
Parementier
Passementier
Cherpentier
Rentier
Sentier

Deuantier
Abricotier
Potier
Rotier
Tretier
Quartier
Mortier
Portier
Baſtier
Arbaleſtier
Meſtier
Foureſtier
Seſtier
Benoiſtier
Monſtier
Dattier
Lattier
Routier
Banqueroutier
Haquebutier
Chercutier
Putier
Sextier
Voy TER.

TIERS

ou Tiers
Endementiers
Volontiers
Voy TIER, IERS *& les Renuois.*

TIES

Amitiés
Conforties
Voy TIE, TER, TOY, ATRE *&* ETTRE.

TIF.

Recreatif
Anonciatif
Prouinciatif
Paliatif
Reconciliatif
Probatif
Rebarbatif
Deſſiccatif
Indicatif
Vindicatif
Modificatif
Mondificatif
Verificatif
Fortificatif
Viuificatif
Publicatif
Multiplicatif
Communicatif
Locatif
Collocatif
Reuocatif
Negatif
Mitigatif
Prerogatif
Interrogatif
Hatif
Relatif
Correlatif
Oppilatif
Deſoppilatif
Appellatif
Conſolatif
Superlatif
Simulatif
Diſſimulatif
Copulatif
Contemplatif
Declamatif

Blaphematif
Firmatif &
Affirmatif
Affirmatif
Formatif
Reformatif
Inflammatif
Accumulatif
Natif
Imaginatif
Illuminatif
Nominatif
Denominat
Terminatif
Determinatif
Deuinatif
Vzurpatif
Reparatif
Preparatif
Deliberatif
Dezideratif
Moderatif
Generatif
Vulneratif
Operatif
Deploratif
Exploratif
Vaporatif
Deflatif
Narratif
Instauratif
Procuratif
Maturatif
Lucratif
Penetratif
Demonstratif
Dispensatif

Vegetatif
Dubitatif
Meditatif
Imitatif
Tentatif
Frequentatif
Potatif
Exortatif
Confortatif
Portatif
Tempestatif
Mutatif
Putatif
Supputatif
Deriuatif
Prezeruatif
Rezeruatif
Laxatif
Actif
Translactif
Retractif
Contractif
Attractif
Extractif
Intellectif
Perspectif
Correctif
Inuectif
Traictif
Restrinctif
Extinctif
Conionctif
Disionctif
Seductif
Conductif
Introductif
Destructif

Inſtructif
Conſtructif
Chetif
Retif
Faitif
Fuitif
Traditif
Fugitif
Molitif
Bulitif
Primitif
Vomitif
Genitif
Lenitif
Definitif
Difinitif
Infinitif
Munitif
Aperitif
Nourritif
Eſcritif
Nutritif
Senſitif
Pozitif
Depozitif
Prepoſitif
Compoſitif
Oppozitif
Suppozitif
Diſpozitif
Tranſpozitif
Expozitif
Subſtantif
Retentif
Ententif
Intentif
Attentif

Inuentif
Plaintif
Crainrif
Aſtraintif
Feinrif
Reſtinctif
Pontif
Prezuntif
Motif
Captif
Decèptif
Adoprif
Abortif
Furtif
Haſtif
Tempeſtif
Reſtif
Combuſtif
Fautif
Contributif
Diſtributif
Attributif
Subſecutif
Conſecutif
Diſſolutif
Reuolutif
Rezolutif
Brutif
Voy IF.

TIFS

Recreatifs
Voy TIF, IF, & TIL.

TIL

Aquatil
Soubtil
Gentil
Courtil

Outil
Coutil
Voy IL.

TILS

les Gentils payens
Voy TIL & IL.

TIN

le Tin
Latin
Matin
Patin
Satin
Obtin
Soubtin
Detin
Buletin
Retin
Entretin
Tetin
Geantin
Enfantin
Brigantin
Infantin
Elephantin
Aimantin
Diamantin
Argentin
Serpentin
Maintin
le Contin
Picotin
Cheutotin
Martin
Apartin
Libertin
Auertin
Mastin

Abstin
Destin
Clandestin
Festin
Celestin
Intestin
Augustin
Attin
Butin
Hutin
Mutin
Voy IN & les Remuans

TINCTS

Distinct
Instinct
Indistinct
} s

Voy INCT.

TINS

le Tins
Voy TIN & INS

TIONS

Bations
Estions
Voy TER, TOY, ATRE & ETTRE.

TIR

Glatir
Platir
Applatir
Patir
Compatir
Assubiectir
Moitir
Ramoitir
Aneantir
Empuantir
Garantir

Apezantir
Alentir
Mentir
Deſmentir
Repentir
Sentir
Conſentir
Aſſentir
Reſſentir
Retentir
Ahontir
Lotir
Blotir
Englotir
Aſſotir
Martir
Partir
Departir
Repartir
*Mi*partir
Impartir
Compartir
Subuertir
Aduertir
Entraduertir
Euertir
Diuertir
Conuertir
Peruertir
Amortir
Sortir
Aſſortir
Reſſortir
Baſtir
Rebaſtir
Entrebaſtir
Abeſtir

TI

Veſtir
Reueſtir
Inueſtir
Surueſtir
Deſueſtir
Roſtir
Aſſuiettir
Cortir
Blottir
Abourir
Engloutir
Eſmutir

TIS

tu Tis de tiſtre
Abatis
Faictis
Traictis
Petis
Craquetis
Appentis
Lotis *pentes*
Pilotis
vn Tremblotis
Partis
vn Heurtis
Tortis
Paſtis

Voy TIR *&* TI.

TIST

il Tiſt
Patiſt

Voy TIR *&* TI.

TIT

Petit
Appetit

Voy TIR, *& quelques vns en* TI *&* IT.

TOC

Palletoc
Eſtoc *tronc darbre*
Eſtoc *Eſpée*
Voy OC.

TOY

Toy *pronom*
Mentoy
Ramentoy
Deſmentoy
Repentoy
Sentoy
Conſentoy
Aſſentoy
Reſſentoy
Partoy
Departoy
Repartoy
Sortoy
Aſſortoy
Eſtoy
Veſtoy
Reueſtoy
Surueſtoy
Deſueſtoy
Voy TER, ATRE, & ETTRE.
Toict *couuerture*
Voy TOIT & TOY.

TOIENT

Sautoient
Battoient
Mettoient
Mentoient
Voy TER, TOY, ATRE, & ETTRE.

TOIR

Batoir
Eſtuantoir
Ramantoir
Contoir
Dortoir
Voy OIR *& ſes Renuois.*

TOIS

les Toicts
Patois
Pantois
Ramentois
Courtois
Eſtois
Voy T: R, TOY *& les Renuois*

TOIT

Eſtoit
Voy TOY *& les Renuois.*
Autom &
Automne
Voy OM.

TON

vn Ton
ie Ton *deſcendre*
Baton
Chaton
Raton
Iecton
Reiecton
Dicton
Pieton
Leton & Laiton
Hanneton
Bonneton

Peton
Acrouperon *mot de venerie*
Reton
Vireton
Teton
Hoqueton
Marmiton
Capiton
Luyton
Canton
Menton
Peloton
Caiton
Auorton
Baſton
Ceſton
Deſton
Teſton
Getton
Cotton
Auton *vent de midi*
Bouton
Glouton
Mouton
Gluton
Pluton
Voy ſur la fin des mots en ON *ceux qui l'ont à my ſillabe.*
il Tond
Voy OND *&* ONT.
tu Tons
Voy TON, TOY *& les Rennois.*

TOR

ie Tor Retor
Enror

Deſtor
Voy OR.

TORD

il Tord *de tordre*
Retord
Entord
Deſtord
Voy ORD *&* ORT

TORS

tu Tors
Retors
Entors
Deſentors
Deſtors
Voy OR, ORD, *&* ORT.

TOS

Palletos
Eſtos
Voy OS *&* OC.

TOST

Toſt *aduerbe*
Tentoſt
Voy OST.

TOVR-S

vn Tour
vne Tour
Retour
Entour
Contour
Eſtour
Deſtour
Attour
Autour
Vautour

} S

TOVS

la Tous
Tous *de tout*

Voy TRA.

TOVT

le Tout

Passepartout

Voy OVT.

TRA

Entra

Paroistra

Comparoistra

Apparoistra

Disparoistra

Voy TRER, ATRE & ETTRE.

TRAC

Trac *nom de son*

Trac *chemin*

Tout-atrac

Triquetrac

Voy AC.

TRAY

je Tray *de traire*

Retray

Pourtray

Destray

Distray

Soustray

Atray

Extray

Voy TRER, ATRE, & ETTRE.

TRAICT

il Traict *de traire*

Traict *darbaleste*

Traict *lineament*

Traict *deau*

Traict *de limier*

Traict *mot à propos*

Traict *sinon de quelque chose*

Traict *de son*

Retraict

Voy TRAY & ET.

TRAIN

un Train *maison de prince*

Tout d'un Train *adueniu*

vers le Train *estat*

Quatrain

je Contrain

Rattrain

Estrain

Destrain

Restrain

Voy AIN.

TRAINCT

Contrainct

Astrainct

Estrainct

Destrainct

Restrainct

Voy AINCT

TRAINS

Quatrains

Contrains

Voy TRAIN, AIN & AINCT.

TRAIS

tu Trais *de traire*

Voy TRAICT, AIS, ES & RES.

Trait

Voy TRAICT.

il Traist

Voy AIST.

Poistral

Voy AL.

TRANS
TRANT
Idolatrans
Idolatrant
Voy TRER.
TRAS
Fatras
Plattas
Matras
Contras
Magistras
Voy TRER, ATRE, ETTRE & AS.
TRAST
Idolatrast
Voy TRER.
TRAT
Mattat
Contrat
Plastrat
Magistrat
Voy AT.
ATRE
Theatre
Batre
Abatre
Rabatre
Debatre
Rebatre
Entrebatre
Combatre
Esbatre
Natre
Quatre
Voy ACRE, ADRE AFRE, ARE, & ASTRE,

Palmetre
Voy EINDRE.
ETRE
vn Metre vers
Diametre
Penetre
Impetre
Perpetre
Voy EERE, EPRE, ERE & ETTRE.
ITRE
Arbitre
Citre Mitre
Chapitre
Poulpitre &
Poupitre
Titre
Atitre
vne Vitre
il Vitre
Reuitre
Desuitre
Huitre
Voy IBRE, IFRE, IGRE, ISTRE, IRE & IVRE.
ILTRE
vn Tiltre
Atiltre
Voy ITRE & les Remuer.
Tom. 3. liu. 2.
Ny d'auoir au Chef la Mitre
Ny le tiltre.
EVLTRE
Voy EVTRE.

OVLTRE

Voy OVLTRE.

ANTRE & ENTRE

vn Antre
Chantre
Entre
Centre
Ventre
Eſtuantre

Voy AMBRE, ANCRE & ANDRE.

Tom. 4. Liu. 3.

-& deſſous du ventre.
il à les pieds d'vn Centre.

Peintre

Voy EINDRE.

Cintre

Voy IMBRE, & INDRE.

ONTRE

Contre
Baſſecontre
Haultecontre
Malencontre
Rencontre

Voy OMBRE, ONDRE ONGRE, OMPRE & ONSTRE.

Septre

Voy ETTRE, ESTRE AISTRE & EXTRE.

ARTRE

Dartre
Chartre
Enchartre
Deſchartre
Martre

Tartre

Voy ARBRE, ARDRE, ATRE. *& les Remuës.*

Teitre

Voy ERDRE

Meurtre

Voy EVTRE

Tourtre

Voy OVRPRE.

ASTRE

Opiniaſtre
Acariaſtre
Chaſtre
Blanchiaſtre
Rongeaſtre
Fillaſtre
vn Gentillaſtre
il Gentillaſtre
vn Idolaſtre
il Idolaſtre
Folaſtre
Enfolaſtre
Molaſtre
du Plaſtre
il Plaſtre
Replaſtre
vne Emplaſtre
Deſplaſtre
Deſemplaſtre
il Emplaſtre
Iaunaſtre
Mataſtre
Paraſtre
Paſtre
Noiraſtre
Rouſſaſtre

Voy ATRE.

Garnier en Cornelie.

-l'ennie opiniastre
-ma contrainte de combatre

ASTRE

vn Astre
Desastre
Albastre &
Allebastre

Voy ATRE & ASTRE.

ESTRE

Estre
Ancestre
Fenestre
Contre-fenestre
Senestre
Depestre
Salpestre
Champestre
Empestre
Rempestre
Desempestre
Prestre
Cheuestre
Encheuestre
Descheuestre
Guestre
Deguestre

Voy AISTRE, OISTRE & ETTRE.

Tom. 5. liu. 3.

-qui dans vn Bois champestre
-deux où trois Cheuures paistre

La Liu. 2.

-dedans vous ie veux estre
-ie ne veux recognoistre

Pontus de Tiard.

-que tout tien ie veux estre
-telles ennemies permettre.

ESTRE

Senestre
Terrestre
Siluestre

Voy ETRE.

AISTRE

Maistre
Naistre
Renaistre
Sumaistre
Desnaistre
Paistre
Repaistre
Traistre

Voy ESTRE, ETTRE, ETRE & OISTRE.

Tom. 5. liu. 5.

-que son Prince & son Maistre
-son Labeur recognoistre

Iodelle.

-d'vn cœur pariure & traistre
-telle faute commettre

Salust en Iudic.

-sur Oreb menoit paistre
-de son beau Pere Ietre

OISTRE

Cloistre
Connoistre
Reconnoistre
Entreconnoistre
Desconnoistre
Mesconnoistre
Paroistre
Comparoistre
Apparoistre
Disparoistre

Croistre
Accroistre
Recroistre
Paracroistre
Surcroistre
Descroistre
Mescroistre

Voy AISTRE, ESTRE & ETTRE.

Tom. 2. liu. 4.

Las on ne peut connoistre
Le destin qui doit naistre

La au 1. liu.

Aux Francois tu fis connoistre
Le miracle de ton estre

Riuaudeau.

-qui le faizant paroistre
-l'Eternité promettre

ISTRE

Istre & ißir
Registre
Enregistre
Belistre
Benistre
Tistre
Destistre
Huistre

Voy ITRE.

ISTRE

Cistre
Ministre
Administre
Sinistre
Espitre
Contr'espitre

Voy ITRE & ILTRE.

Tom. 5. liu. 2.

-& maint Ministre
-ne face honneur au Tiltre

ONSTRE

vn Monstre
vne Monstre
il Monstre
Demonstre
Remonstre

Voy ONTRE.

Tom 2. liu. 4.

Et sur le hault vn Buis luy monstre
L'oizeau de mauuaize rencontre

OSTRE

Nostre
Pate-nostre
Apostre
Vostre

Voy AVTRE.

Tom. 3. liu. 5.

-les Sceptres qui sont nostres
-& bien longtemps les autres

OVSTRE

Accoustre
Raccoustre

Voy OVTRE, OVDRE, OVFRE, & OVGRE.

VSTRE

Lustre
Pallustre
Illustre
Rustre
Frustre

Voy VERE, VCRE, & VRE.

ETTRE

Lettre
Mettre

Soubmettre
Submettre
Admettre
Demettre
Remettre
Entre-mettre
Contremettre
Commettre
Omettre
Promettre
Entrepromettre
Compromettre
Permettre
Intermettre
Desmettre
Transmettre
Voy ETRE, AISTRE, & ESTRE.

Tom. 2. Liu. 2.

Ainsi Prince ie veux mettre
Au premier front de mes ennemis

Saluſt. en Iudic.

-de ne vouloir commettre
-si desloyal si traistre

De Brach liu. 1.

-en vain ose promettre
-immortel deuois estre

AVTRE

vn Autre
Peautre
Veautre
Voy OSTRE.

Iodelle.

On il en prendra autant vn autre
Pour l'argent qui à l'autre vostre

EVTRE

vn Feutre
il Feutre
Calleſeutre
Neutre
Voy VTRE.

OVTRE

aller Outre
vn Coutre
Acoutre
Racoutre
vn Loutre
Poutre
il Voutre de voutres
Auoutre
Voy OVSTRE, OVDRE, OVFRE, & OVGRE.

EXTRE

Dextre
Adextre
Voy AISTRE, ESTRE, OISTRE & ETRE.

Tom. 2. liu. 3.

T'allant seoir à la main dextre
De ton Espoux vostre Maistre

Franc. liu. 2.

-en reteuant la dextre
-tant qu'elle pouuoit estre

Tom. 4. liu. 2.

-& toutesfois ta dextre
-la puissance conquistre

Belleau Tom. 2.

Or ie remets en la dextre
Ces traits pour au Ciel les estre

TRE

Accoustré
Voy TRAI & TRIE.
vn Traistreau
Voy RAV.

TREE

Entrée
Oultrée
Contrée
Monstrée

Voy TRER & RER
Tom. 4. Liu. 1.

-vit la Iaune accoustrée
-qui conduict la Serée

TREFS

vn Tref poultre
Tref tante } 8
Tref de nauire

Voy EF.

TREIN
TREINS
TREINT

Astrein
Estrein
Astreins
Astreins

Voy EIN.

TRENT *fœm.*

Voy les VRE.

TRER

Gentillatrer
Idolatrer
Penetrer
Impetrer
Perpetrer
Arbitrer
Mitrer
Chapitrer
Vitrer
Reuitrer
Desuitrer
Atiltrer
Veaultrer
Feultrer
Callefeutrer
Oultrer
Entrer
Esuentrer
Cintrer
Encontrer
Malencontrer
Rencontrer
Enchartrer
Deschartrer
Astrer
Opiniastrer
Acariastrer
Desastrer
Chastrer
Folastrer
Enfolastrer
Plastrer
Replastrer
Emplastrer
Desplastrer
Marastrer
Fenestrer
Contrefenestrer
Depestrer
Salpestrer
Empestrer
Desempestrer
Rempestrer
Cheuestrer
Encheuestrer
Descheuestrer
Guestrer
Desguestrer
Sequestrer

Voiſtrer
Entregiſtrer
Deliſtrer
Miniſtrer
Adminiſtrer
Monſtrer
Demonſtrer
Remonſtrer
Accouſtrer
Raccouſtrer
Luſtrer
Illuſtrer
Fruſtrer
Adextrer
Voy TER.
Tom. 5. aux Maſcar.
-on ne peut rencontrer
-aux combats de monter

TRES *fæm.*
Voy les TRE. *fæm.*

TRET
Voy TRAICT, AIT, *&* ET

TREVR
Rencontreur
Voy TRER *&* EVR.

TREVX
Goitreux *groſſe gorge*
Malencontreux
Rencontreux
Voy EVX.

TREZ
Follaſtrez
Voy TRER, ATRE, *&* ETTRE.

TRI
Meurtri
Fleſtri
Peſtri
Repeſtri
Voy TRIER *&*
les Renuois.
Tric
Voy IC.

TRIE
la Trie
il Trie
Idolatrie
Patrie
Repatrie
Symmetrie
Geometrie
Meurtrie
Deſtrie
Fleſtrie *&*
Flaſtrie
la Maiſtrie
il Maiſtrie
Peſtrie
Repeſtrie
Induſtrie
Voy CLIER *&*
les Renuois.

TRIER-S
Viſtrier
Chartrier
Meurtrier
Eſtrier
Deſtrier
Arbaleſtrier
Meneſtrier
Patenoſtrier
Voy IER.
Eſtrif
Voy IF

TRIN-S

Citrin
Albastrin
Voy IN.

TRIONS

Entrions
Batrions
Mettrions
Voy TRER, ATRE, & ETTRE.

TRIR

Meurtrir &
Murtrir
Fleſtrir &
Fleutrir
Peſtrir
Repeſtrir
Voy DRIR, FRIR, GRIR, PRIR, VRIR & RIR.

TRIS

TRIST

Peſtris
Peſtriſt
Voy TRIR, IR. & *les Renuois.*

TRIT

Contrit
Voy TRIR, IR, IT. & *les Renuois.*
Troc *change*
Voy OC.
Trot *de Cheual*
Voy OT.

TROY

Octroy
Voy TRER, ATRE & ETTRE.

TROICT

Eſtroict
Deſtroict
Voy TRER, ATRE, & ETTRE.

TROIENT

Idolatroient
Combatroient
Mettroient
Voy comme deſſus.

TROIS

Trois *nombre*
Octrois
Eſtrois
Deſtrois
Voy comme deſſus.

TRON

Patron *de Nauire*
Patron *exemple*
Patron *Maiſtre*
Poictron
Citron
Poltron
Plaſtron
Voy ON *les mots qui ſont vniſſillabe & les Renuois.*
Tronc
Voy ONC & OND.

TRONS

des Trons
Entrons
Iſtrons
Voy TRON, TRER, ATRE, & ETTRE.

TRONT

Iſtront
Voy ATRE & ETTRE.

Trop
Voy O P.
Tros
Voy O S *&* O T.
Trot
Voy O T.
Tron-s
Voy O V.
Troüe
Voy O V E.

T R V-S

le Tru *peage*
Ventru
Malotru
Voy B R V *&* *les Remuois.*

T R V I

Autrui
Deſtrui
Conſtrui
Inſtrui
Voy B R V I, V I *diphtongue &* V I R.

T R V I S
T R V I S T
T R V I T

Voy T R V I, I S, I S T, *&* I T, *&* *les Remuois de chaſcun.*

T V

ie Tu *de taire*
Batu
Abatu
Rabatu
Rebatu
Debatu
Entrebatu
Combatu
Esbatu
Patu
Statu
Poinctu
Subſtitu
Conſtitu
Rementu
Sentu *de ſentir*
Vertu
Tortu
Feſtu
Teſtu
Veſtu
Deueſtu
Reueſtu
Voy E V, V *par ſoy* *&* *les Remuois.*

Tom. 5. aux maſca.
-embelli de vertu
-du Ciel il auoit eu.

T V E

ie tuë
Statuë
Perpetuë
Habituë
Deſtituë
Reſtituë
Inſtituë
Proſtituë
Situë
Accentuë
Eſuertuë
Voy T V, V E *&* *les Remuois.*
Eſtuy
Voy V I *diphr. &* *les Remuois.*

TVIS
Pertuis
Eſtuis
Voy IS, VIS diphton. & les Renuois.
Fortuit
Voy IT, VIT diplo. & les Renuois.

TVNS
Opportun
Importun
} s
Voy VN.

TVRS
Impoſtur
Futur
} s
Voy VR & EVR.

TVS
tu Tus de taire
Aſtus
Voy TV & les Renuois.
Tuſt
Voy VST.

TVT
Voy VT.

CHAPITRE. XIX.

V

V par ſoy
ie Hu
ie Fu
Touffu
Aigu
Ambigu
Contigu
il à Valu
ie Exclu
ie Perclu
ie Forclu
vn Flu
Reflu
Ioufflu
Superflu
du Glu
ie Plu
Complu
Deſplu
Ramu
Promu
Commu
Eſmu
vne Bru
Membru
Cru
Accru
Recru
Parcru
Surcru
Deſcru
Dru
Congru
Pampru
Eſpru
le Tru
Ventru
Malotru
Couzu
Decouzu
Recouzu
Voy BV, CV, DV, EV, LV, NV, PV, RV SV, TV & VEV.

-embelli de Vertu,
-du Ciel il auoit heu.
Ste Martho au I. des Poëſies meſl.
-le camp ilz ont perdu
-piteuzement ont veu

VA

il Va
Baua
Voy VER.

VAY

ie Vay
Bauay
Voy VER

VAIL

Grauail
Trauail
Voy AIL.

VAIN

eſtre Vain
ie Vain *de vaincre*
Reuain
Conuain
Cauain
Leuain
Eſcriuain
Siluain
Auain *&* aueïndre
Voy AIN.

VAINC

il Vainc
Reuainc
Conuainc
Voy AIND.

VAINS

tu Vains
Reuains

Voy VAIN, AIN *&* AINCT.
Mauuais
Voy VES *&* AIS.

VAL

vn Val
Aual *aduerbe*
Cheual
Micheual
Contreual
Riual Corriual
Aeſtiual Oual
Voy AL.

VANS

Viuans
Voy VANT *&* VER

VANT

bien Auant *aduerbe*
d'huy en Auant *aduerbe*
faire vn Auant
mettre en Auant *aduerbe*
Deuant (*be*
Scauant
Doreſenauant
Parauant
Auparauant
Bauant
Voy VER, VOIR, VEND VENT *&* IVRE.

VARD

Bauard
Hauard
Voy ARD *&* ART
Bauars
Voy AR, ARC, ARD *&* ARS.

VAS

tu Vas

Fauas
Voy VER.

VAST

Lauaſt
Voy VER.
Fauat *de febues*
Voy AT.

VAV

ie Vau
Preuau
Voy AV.
tu Vaux
Voy AVS.

VAVLT & VAVT

il Vault
rien ne Vault
Preuaut
Voy AVLT.

VAVX

tu Vaux
Grauaux
Trauaux
Preuaux
Voy AL, VAL, AVLX & AVX.

VC

Duc
Iuc
Deſiuc
Luc
Suc
Muſc
Bruſc
Voy UT.
Saluſt. en Iudic.
-Abias & Baruc
-auec Eſdre Abdſcut.

VD

Nud
Crud
Voy UT & EUT.

VE

Diſtribuë
Euacuë
Touffuë
Aiguë
Ambiguë
Contiguë
Siguë
Arguë
Redarguë
Bluë
Conſluë
Eſluë
Desſluë
Gluë
Aggluë
Engluë
Deſgluë
Saluë
Entreſaluë
de grand Valuë
vne Muë
il Muë
Remuë
Commuë
Promuë
Eſmuë
Tranſmuë
Gruë
Congruë
vne Ruë
il Ruë
Charruë

Verruë
Suë
Maſſuë
Eſſuë
Voy V, *par ſoy &*
les Renuois

Tom. 2. liu. 5.

D'vne belle couleur blue
Ou Caſſandre toute nue

AVE

Suaue
vne Baue
il Baue
vne Caue
il Caue
Recaue
Encaue
Haue *affreuse*
Laue
Relaue
Enclaue
Deſenclaue
Conclaue
Eſclaue
*P*aue
Repaue
Eſpaue
Deſpaue
*R*aue
Braue
Homme Graue
il Graue
Regraue
Deſgraue
Douxgraue
Agraue
Engraue
Deſengraue
Deſpraue
Entraue
Rentraue
Deſentraue
Octaue

EVE

Achéue
*P*arachéue
Fébue
vne Liéue
Banliéue
il Liéue
Reliéue
Léue
Reléue
Enléue
*S*ouléue
Abréue
Créue
Gréue *grauier*
la Gréue *de la iãbe*
il Gréue
Tréue
Séue

Voy EVVE & ERVE.

Belleau liu. 1.

-l'autre prompt le releue
-compagnon il ne treuue.

EFVE

Briefue
Griefue
Vefue

Voy EVE & AIVE.

Pontus de Tiard.

-me ſemble peine griefue
-& le cœur me ſoulieue

IFVE

Naifue
Chetifue
Suifue de ſuifuer
Voy IVE, IF *& les Renuois.*

Tiard

-la grace plus naifue
-mon ame eſtre captiue

Deſſoifue
Voy EVE *&* OIVE.

EVFVE

Neufue
Veufue
Voy EVVE
Tom. 5. Liu. 5.

-d'vne chaleur ſi neufue,
-pour les Eaux de ce Fleuue.

Glaiue
Voy EVE *&* EFVE.
De Brach. Liu. 3.

Dans leſquels il arme d'vn glaiue
Le bras d'vne vaillante Veſue.

OIVE

Boiue
Reboiue
Emboiue
Deçoiue
Reçoiue
Entredeçoiue
Conçoiue
Perçoiue
Apperçoiue
Doiue
Redoiue
Entredoiue

IVE

Naiue
Laſciue
Saliue
Oliue
Soliue
vne Riue
il Riue
Deriue
Arriue
Deſtriue
Eſcriue
Soubſcriue
Entr'eſcriue
Preſcriue
Contr'eſcriue
Deſcriue
Reſcriue
Inſcriue
Proſcriue
Tranſcriue
Griue
Priue
Eſtriue
Cenſiue
Genſiue
Exceſſiue
Leſſiue
Preſſiue
Miſſiue
Prerogatiue
Inuectiue
Perſpectiue
Chetiue
Cultiue
Coetiue
Captiue

Generatiue
Tradiriue
Meſtiue
Reſtiue
Viue
Reuiue
Suruiue
Suiue
Enſuiue
Entreſuiue
Conſuiue
Pourſuiue
Voy IF & TIF.
Tom. 5. liu. 5.
-parmi la couleur viue
-vne grace naifue.
Tenue
vſe de Tendre & Voy ENDRE.
Abſolue
Voy OVE & AVVE

OVE

Renoüe
Innoüe
Voy AVVE.

ERVE

Minerue
Eſnerue
Deſnerue
vne Serue
qu'il Serue
Obſerue
Conſerue
Deſſerue
Terue
vne Verue
il Verue

Dezerue
vne Rezerue
il Rezerue
Prezerue
Voy EVE.
Morne
Voy ONE.
Courue
Voy OVVE.

ESVE

Endeſue
Reſue
Voy EVE.

AVVE

Chauue
Fauue
Mauue
Guimauue
Sauue
Voy OVE.

EVVE

Beuue
Rebeuue
Fleuue
Pleuue
Meuue
Remeuue
Commeuue
Promeuue
Eſmeuue
Abreuue
vne Preuue
il Preuue
vne Eſpreuue
il Eſpreuue
Treuue
Contreuue

Pouue

Voy EVE & VVE

Tom. 6.

Ie suis l'Esprit se trouue
Ilz trouue la fabue,

OVVE

Couue
Recouue
Douue
Louue
Mouue
Remouue
Commouue
Promouue
Esmouue
Prouue
Approuue
Reprouue
Esprouue
Trouue
Retrouue
Entretrouue
Controuue

Voy OVVRE.

Baif dans le Braue,

Si la Dame à point ne se trouue,
Nostre finesse se descouure,

VVE

vne Cuue
il Cuue
Encuue
Descuue
vne Estuue
il Estuue

Voy EVVE.

Salust. en Iudic.

fosses a fonds de Cuue

l'Onde du prochain Fleuue,

VE

ie Vé *de vestir*
Paué
Guastepaué
Priué
Siué
Maulaué
Baué

Voy VER.

VEAVS

vn Veau
Claueau
Escheueau
Liueau
Niueau
Baliueau
Hastiueau
Cerueau
Morueau
Cuueau
Nouueau

Voy EAV

VEE

vne Leuée
estre Leuée
Arriuée
Couruée
vne Trouuée
Cuuée
vne Hauée

Voy VER.

VEIL

vn Vueil
ie Vueil
Reueil
Accueil

Recueil
Sarcueil
Cercueil
Escueil
Dueil
Orgueil
Sueil
Linsueil

Voy EIL *&* YEVL.

Tom. 4. liu. 1.

-en torment & en dueil
-te viendra fermer lœil

Tom. 6.

-vit encores au cercueil,
-comme fut vostre ayeul

Auein

Voy EIN.

VEINS

tu Veins
Aueins

Voy EIN.

Aueint

Voy EINT.

VELS

Clauel } s
Nouuel }

Voy EL.

ie Ven

Voy EN.

VEND

il Vend
Reuend
Suruend

Voy VANT, VENT, *& les Renuois.*

Tom. 2. liu. 1.

Que celle que l'vzurier vend,

Qui enfant l'orgueil du Liuant

VENS

les Vens
Feruens

Voy VENT *& les Renuois.*

VENT *fem.*

Voy les VE *fem.*

VENT *masc.*

le Vent
l'Aduent
Conuent
Feruent
vn Auuent
Souuent

Voy VEND, VANT *&* VER.

VER

vn Ver *vermisseau*
vn Ver *poetic*
Bauer
Rebauer
Cauer
Recauer
Encauer
Descauer
Lauer
Relauer
Enclauer
Desenclauer
Conclauer
Esclauer
Brauer
Grauer
Agrauer
Engrauer
Desprauer

Entreuer
Deſentreuer
Peuer
Ropeuer
Deſpeuer
Acheuer
Paracheuer
Leuer
Releuer
Soubleuer &
Subleuer
Enleuer
Eſleuer
Areuer
Abreuer
Creuer
Eſcreuer
Greuer
Suiſuer
Deſſoiſiuer
Chetiſiuer
Yuer
Riuer
Arriuer
Deſriuer
Priuer
Eſtriuer
Inuectiuer
Achetiuer
Cortiuer
Cultiuer
Captiuer
Meſtiuer
Reſtiuer
Renouer
Inouer
Ineruer

Deſneruer
Obſeruer
Conſeruer
Veruer
Rezeruer
Prezeruer
Moruer
Couruer
Endeſſuer
Reſſuer
Sauuer
Couuer
Prouuer
Reprouuer
Approuuer
Eſprouuer
Trouuer
Retrouuer
Entrouuer
Controuuer
Cuuer
Encuyer
Deſcuuer
Eſtuuer

VERD

Voy VERT & ERT

VERS

Vers *vermiceaux*
Vers *poetiques*
Verds *verdoyans*
en Trauers
Atrauers
Detrauers
Deuers
Reuers
Diuers
Vniuers

Ensers
Renuers
Malenuers
Couuers
Peruers
Hyuers
Voy VERT, ERT
ERS & AIRS.

VERT

Bouleuert
Ouuert
vn Couuert
estre Couuert
Entr'ouuert
Recouuert
Descouuert
Mancouuert
Voy ERT.

VES *fœmin.*
Voy les VE *fœm.*

VES

tu Vés
Haués
Naués
VET, ES, & AIS

VEST

il Vest
Reuest
Desuest
Suruest
Voy EST

VET

il Vet *de vestir*
Hauet
Nauet
Cheuet
Reuet

Retuet
Contuet
Suruet
Desuet
Duuet
Voy ET.

VEZ

Escripuez
Reuuez
Voy VER, IVRE
& en voir la plus part des mots.

VEV

vn Veu
Loy Veu
le Veu *de voie*
Malueu
Cheueu
Reueu
Preueu
Entreueu
Nepueu
Pourueu
Impourueu
Despourueu
Prouueu
Voy EV.

EVE

la Veuë
Entreueuë
Queuë
Voy VEV, EV, V, *par soy*
EVE, VE, *& les Renuois.*
Veule
Voy EVLT & EVS.

VEVRES

Beueux

Faueur
Deffaueur
Graueur
Saueur
Apperceueur
Decepueur
Recepueur
Ferueur
Resueur
Bouueur
Mouueur
Commouueur
Promouueur
Esmouueur
} s

Voy VER & EVR.

VEVS &
VEVX

ou Veux
Baueux
Caueux
Cheueux
Greueux
Suifueux
Dessoifueux
Riueux
Captiueux
Inuectiueux
Verueux
Morueux
Courueux
Endesueux
Resueux

Voy EVX.

VI syllabe

ie Vi de viure
ie Vi de veoir
Haui Raui

Cheui
Reui de reuoir
Reui de reuiure
Entreui
Remanteui
Chaueui
Suiui
Entresuiui
Ensuiui
Consuiui
Poursuiui
vn Couui banquet
Alenui
Cherui
Aserui
Surui
Chauui
Allouui
Assouui
du Gui
Langui

VI diphte.

Hui
Meshui
ie Cui
Recui
Circui
Fui
Refui
Mui
Nui
Ennui
Entrenui
vn Pui
ie Pui
Appui
Sui

Entresui
Ensui
Resui
Poursui
ie Brui
Rebrui
Entrebrui
Destrui
Instrui
Construi
Autrui
Estui
Cestui

Voy DVI, LVI, & QVI.

Tom. 2, liu. 5.

Poste, dit il, marche fui,
Huche les vens & les sui.

VICT

Deduict
Reduict
Huict
Nuict
Minuict

Voy VIT & VIST.

Ste Marthe aux Imit. liu. 1.

-quelque flambeau la Nuict,
-& que du feu qui luict.

VIE

la Vie
Rauie *de rauir*
Rauie *de rauier*
Obuie
Abreuie
Suiuie
Entresuiuie
Ensuiuie
Consuiuie
Poursuiuie
vn' Enuie
il Enuie
Rennie
Conuie
Desuie

Voy CLIE & les Renuois.

VIEN-S

ie Vien
Soubuien
Subuien
Aduien
Mesaduien
Deuien
Reuien
Preuien
Entreuien
Conuien
Circonuien
Disconuien
Paruien
Interuien
Suruien
Mesuien

Voy IEN & TIEN

VIENT

il Vient

Voy VIEN.

VIER-S

Clauier
Grauier
Leuier
Espreuiet
Oliuier
Mestiuier
Viuier

Iauuier
Eſtuier
Cuuier
Bouuier
Louuier
} 5

Voy IER.

VIES

Sauuiés
Suiuiés
Debuiés

Voy VER, IVRE & VOIR.

Vieux

Voy IEVX.

Vif-s

Voy IF.

VILS

Homme Vil
Ciuil
Inciuil
} 3

Voy IL

VINS

du Vin
ie Vin *de venir*
Soubuin
Aduin
Meſaduin
Deuin
Eſcheuin
Reuin
Preuin
Contreuin
Diuin
Boyuin
Conuin
Circonuin
Diſconuin
} 13

Prouin
Meſuin
Paruin
Interuin
Suruin
} 5

Voy IN.

VINT

il Vint
Vingt *nombre*

Voy VIN & INT.

VIONS

Lauions
Scauions
Viuions

Voy VER, VOIR & IVRE.

VIR

Hauir
Rauir
Grauir
Cheuir
Cheruir *ſocieté*
Eſcheruir
Seruir
Aſſeruir
Deſſeruir
Dezeruir
Suiuir
Conſuiuir
Aconſuiuir
Pourſuiuir
Chauuir
Pleuuir
Alouuir
Aſſouuir
Cuir
Circuir

Languir

VIS

vne Vis
le Vis vizage
tu Vis
Vis à Vis aduerbe
Aduis
Maladuis
Deuis
Leuis
Indiuis
Couuis
Paruis
Cheruis

Voy VI syllabe VIF, VI & IS.

Maurice Sesue.

-ses Lineamans vifs
-tient mes esprits rauis.

VIS diphton.

un Huis
Puis
Suis de suiure
Suis d'estre

Voy VI diphtongue

VIST

il Vist

Voy VI syllabe VIR, & les Renuois.

VIT

il Vit

Voy VIR, VI sillabe & les Renuois,

VIT diphton.

il Duit
vn Circuit
du Biscuit
le Deduit
le Conduit
Saufconduit
vn Bruit
vn Fruit
vn Vzufruit

Voy VICT & VI diphtongue.

VL-S

Cul
Bacul
Calcul
Nul

VN-S

vn Nombre
Tribun
Quelcun
Chascun
Aucun
vn Verdun estoc
Parfun
Iun
Alun
Commun
Brun
Emprun
Importun
Opportun

Tom, 2. liu. 3.

Et le nocher importun,
Vn chacun

VNT

Deffunt
Emprunt

Voy VN.

VOY

ie Voy de aller.

Grauoy
Reuoy
Preuoy
Entreuoy
Viuoy
Reuiuoy
Suruiuoy
Suyuoy
Ensuyuoy
Entre-suiuoy
Consuruoy
Poursuiuoy
Enuoy
Renuoy
Conuoy
Reconuoy
Seruoy
Desseruoy
Pouruoy
Despouruoy
Dezeruoy
Beuuoy
Rebeuuoy
Embeuuoy
Surbeuuoy
Voy VER & VOIR

VOIENT

Lauoient
Voy VER, VOY & VOIR.

VOIR

Voir & Voire
Veoir
Auoir nõ et verbe
vn Lauoir
Scauoir
Ascauoir

Rauoir
Grauoir
vn Debuoir
Debuoir
Redebuoir
Entredebuoir
Deceuoir
Receuoir
Conceuoir
Aparceuoir
Deuoir
Reuoir
Abreuoir
Preuoir
Entreuoir
Ramenteuoir
Pouoir
Pluuoir &
Pleuuoir
Repleuuoir
Mouuoir
Remouuoir
Commouuoir
Promouuoir
Esmouuoir
Pouuoir
Prouuoir
Pouruoir
Despouruoir
Voy OIR.

VOIS

tu Vois
vne Voix
vn Pauois
Grauois
Viuois
Suruiuois

Reuiuois
Suyuois
Entre-ſuiuois
Enſuiuois
Conſuiuois
Voy VER, VOY, VOIR, QVER & QVOIS.

Tahureau.
-de ſa plus dolte voix
-ſon arc & ſon quarquois

VOIT

il Voit
Voy VER, VOY & VOIR.
vn Vol
Voy OL.
Sauon
Voy ON.

VONS

Sauons
Eſcriuons
Beuuons
Voy VER, VOY, & VOIR.
ilz Vont
Voy ONT & OND.

VOST

Deuoſt
Preuoſt
Voy OST.
Deuot
Voy OT.

VOVE

ie Voue
Aduoue
Deſaduoue

V.

Voy OVS.
Vous
Voy OVS.
Grup
Voy VT.

VR

Bur
Obſcur
Dur
Mur
Auantmus
Pur
Sur
Deſſur
Impoſtur
Futur
Azur

Tom. 2. Liu. 1.
D'vn ſon douteuzement obſcur
Chantoit auec Hommes le futur
Voy EVR.

Belleau liu. 1.
-deſſous vn voile obſcur
-le ſilence & la peur

VRA

Debura
Rede-beura
Entrede-bura
Deceura
Receura
Conceura
Apparceura
Ramenteura
Pleuura
Mouura
Remouura
Promouura

Commouura
Eſmomoura
Viura
Reuiura
Surviura
Entre-ſuiura Suiura
Enſuiura
Conſuiura
Pourſuiura
Voy VER *&* VRER.

VRAY

il eſt Vray
Deburay
Voy VRA, *&* VRER.

VRANS
VRANT

Ouurans
Rouurans
Couurans
Recouurans
Deſcouurans
Entreouurans
Ouurant *&c.*
Voy VRER.

VRAS

Deburas
Voy VRA.

VRAST

Nauraſt
Voy VRER.
Leurault
Voy AVLT.

AVRE

Naure
vn Haure.
homme Haure *affreux*
Voy ARE,

Fieburе
Voy EVRE
Chéure
Séure
Orfévre
Liéure
Baliéure
Léure
Deſſéure

IVRE

eſtre Yure
Enyure
Deſenyure
vn Liure
vne Liure
il Liure
Deliure
Viure
Reuiure
Suruiure
Suyure
Enſuiure
Conſuiure
Pourſuiure
Entreſuiure
Cuiure

OYVRE

du Poyure
il Poyure
Voy OIRE.
Pauure
Voy OBRE
& ſes renuois.

EVVRE

Coleuure
Maneuure
Bolieuure

Oeuure
Voy EVVE *&* EVRE.
Tom. 2. Liu. 1.
A fin que mon petit œuure
Que quelquefois ie la treuue
Belleau liu. 1.
D'vn Saphir blãc biẽ mis en œuure
Et n'y à ſi bon œil D'orfeuure
OVVRE
qu'il Ouure
R'ouure
Entr'ouure
Couure
Recouure
Deſcouure
R'ouure
Voy OVFRE *&* OVVE.
Garnier en Cornelie.
& ia deſia nous ouure
du Plutonique gouffre
Baif dans le Braue.
Noſtre fineſſe ſe deſcouure
Si la Dame à point ne ſe trouue
VRE
Nauré
Voy VRER *&* VRAI.
Cheureau
Voy EAV.
VRENT *fœm.*
Voy les VRE. *fœminin.*
VRER
Naurer
Entre-naurer
Seurer
Deſſeurer
Liurer
Deliureer
Enyurer
Deſenyurer
Poyurer
Ouurer
Deſouurer
Recouurer
Voy ERER, CRER, DRER, FRER, GRER, PRER *&* TRER.
VRES *fœm.*
Voy les VRE. *fœminin.*
VRES
Liurés
Pauurés
Voy ES *&* AIS
VRET
Liuret
Pauuret
Voy ET.
Cheureul
Voy EVL.
Naureur
Voy VRER *&* EVR.
Fiebureux
Voy EVX.
VREZ
Ouurez
Couurez
Recouurez
Deſcouurez
Rouurez
Voy VRA *&* VRER.
VRI
Apauuri
Voy VRIR.

VRIER
Leurier
Hateleurier
Ouurier
Contr'ouurier
Manouurier
Voy IER.

VRIES
Nauriés
Voy VRER, VRIR, & IES.

VRINS
du Vrin *& venin* } S
Pouleurin
Voy IN.

VRIONS
Naurions
Couurions
Voy VRER & VRIR.

VRIR
Atenurir
Retenurir
Apauurir
Rapauurir
Ouurir
Entr'ouurir
R'ouurir
Couurir
Recouurir
Descouurir
Voy CRIR, DRIR, FRIR, GRIR, PRIR, TRIR & VIR.

VRIS
Apauuris
Voy VRIR *& les Renuoi.*

VRIST
VRIT
Voy VRIR *& les Renuoi.*

VROY
Deburoy
Suyuroy
Nauroy
Ouuroy
Voy VOIR, IVRER, VRER, & VRIR.
in Ouuroir
Voy OIR. *& les Renuoi.*

VROIENT
VROIS
VROIT
Voy VOIR, IVRER VRER & VRIR.
Cheuron
Voy ON.

VRONS
Cheurons
Voy VRA, VRERS & VRIR.

VRONT
Deburont
Voy VRA.

VRS
Obscurs
Voy VR.
Vueil
Voy EIL.

VS
les Vs *vzages*
tu Vs
tu Bus

Abus
Tabus
les Buts
Rebus
Tribus
Iambus
Embus
Imbus
Cabus
Barbus
Herbus
Forbus
Malcus
Bechus
Branchus
Ionchus
Crochus
Trochus
Fourchus
des Ducs
tu Fus
Refus
Infus
Confus
Touffus
des Fuſts
Affuſts
Griffus
Bahus
du Ius
mettre Ius
Verjus
des Luts
Palus
Salus
Talus
Calus

Carolus
Reclus
Conclus
Perclus
Forclus
Exclus
Flus
Reflus
Ioufflus
Superflus
Glus
Plus
Surplus
Camus
Ramus
vn Committimus
Commus
Promus
Eſmus
Nuds
tu Pus
Precipus
Chappus
Sus
Aſſus
Deſſus
Reſſus
Iſſus

Tom. 2. liu. 1.

Car I'mon qui ne voudroit plus
Que le nom Troyen en reuint ſus
Voy V. *par ſoy &* BVS.

Tom 3. liu. 1.

-& de la ſont iſſus
-à faucement conceus

VST

il Vſt

Buſt
Rebuſt
Veſcuſt
Reueſcuſt
Surueſcuſt
Duſt
Reduſt
Entreduſt
vn Fuſt
il Fuſt
Affuſt
Iuſt
Pluſt
Compluſt
Deſpluſt
R'uſt *de rauoir*
Paruſt
Comparuſt
Apparuſt
Diſparuſt
Reſſuſt
Iſſuſt
Preuſt
Pouruuſt
Deſpouruuſt

Voy LOIR, LVST, & EVST.

Garnier en Antigone.

-que Polinice fuſt
-& que Sepulchre il euſt

VT

vn Vt *note de Muzique*
il Vt
vn But
il But
Rebut
Entrebut

Tribut
Embut
Imbut
Veſcut
Reueſcut
Surueſcut
il Dut
Redut
Fut
Fallut
Defallut
Talut
vn Luth
Plut
Put *de puir*
Put *de paiſtre*
Reput
le Rut
Mourut
Tut

Tom. 4. liu. 3.

-tend à quelque but
-lors que ce Monde fut

Voy EVT & LOIR.

Tom. 2. liu. 2.

Ou les Pucelles dont il fut
Nourri quand Iupin le receut

CHAPITRE. XX.

X

XA

Taxa
Voy XER.

XAY
XANS
XANT
XAS
XAST

Taxay
Taxans
Taxant
Taxas
Taxaſt
Voy XER.

AXE

vne Taxe
il Taxe
Retaxe
Soutaxe
Deſtaxe
Voy ASSE & ACE.

EXE

Annexe
Connexe.
Sexe
Vexe
Deſannexe
Voy RSSE & RCE.

IXE

Fixe
Prolixe
Voy ICE & ISSE.
Paradoxe.
Voy OCE & OSSE.

Tauxe
Voy AVCE & AVSSE.

XE

Taxé
Voy XER.

XE'E

Taxée
Voy XER.

XENT *fœm.*
Voy les XE. *fœm.*

XE'R

Taxer
Retaxer
Deſtaxer
Souſtaxer
Annexer
Connexer
Deſannexer
Vexer
Tauxer
Voy CER & SER.

XES *féminin*
Voy les XE. *fœm.*

XE'S

Taxés
Voy XER.
Apoplexie
Voy CIE & *les Renuois.*
Texier
Voy CIER & IER.

XIES
XIONS
XOY
XOIENT
XOIS
XOIT

Taxiis
Taxions
Taxoy
Taxoient
Taxois
Taxoit

Voy ZER.

Y

Ie ne fay point de Chapitre de le Y *pour les rezons que i'ay dittes en la Preface qui me le font comprendre dans le Chapitre de* I.

CHAPITRE XXI.

Z

ZA

Iaza

Voy ZER.

ZAY

Iazay

Voy ZER.

ZAIN-S

Trezain
Sezain
Dizain
Sizain
Quinzain
Onzain
Douzain

Voy AIN.

ZAN

vn Faizan
Artizan
Courtizan

Voy AN.

ZANS

Artizans
Iazans

Voy ZAN, ZANT & ZER.

ZANT

vn Bezant
Faizant
Refaizant
Contrefaizant
Malfaizant
Bienfaizant
Parfaizant
Surfaizant
Deffaizant
Meffaizant
Satisfaizant
Plaizant
Desplaizant
Mauplaizant
Paizant
Dizant
Contredizant
Mesdizant
Partizant
Duizant
Desduizant
Luizant
Reluizant
Destruizant
Depozant
Oppozant

Muzant

Voy ZER & ZERT.

ZARD

Hazard
Iazard
Grizard
Lizard
Muzard

Voy ARD & ART.

ZARS

Hazars

Voy ZARD, AR, ARC, ARD, ART, & ARS.

ZAS

Ambezas
Marquizas
Rozas

Voy ZER & AS.

ZAST

Iazast

Voy ZER.

ZAT

Cerizat
Marquizat
Rozat

Voy AT.

AZE

Baze
Caze
Gaze
Iaze
Euaze
Raze
Embraze
Acraze
Phraze
Paraphraze

Exteze
Vaze
Enuaze

EZE

elle Beze *de*
Dioceze (*bezer*
Leze *de lezer*
eze
Repeze
Contrepeze
Soubpeze
Treze
Seze
Parentheze

AIZE

estre Aize
Bienaize
Malaize
Biaize
Baize
Rebaize
Entrebaize
Mesaize
vne Laize
il Laize
Plaize
Complaize
Desplaize
Cimaize
Fournaize
Punaize
Appaize
Braize
Fraize
Taize
Mortaize
Mauuaize

Voyoize.

Baif au Braue.

Quand c'est force que ie m'en voize
D'où ie vinoy tant à mon aise

IZE

Iudaïze
Forpaïze
Depaïze
Bize *couleur*
la Bize *vent*
Occize
Decize
Indecize
Encize
Incize
Concize
Circoncize
Exorcize
Amadize
Friandize
Truandize
Marchandize
Chalandize
Gourmandize
Pepelardize
Paillardize
Guaillardize
Couardize
Mignardize
Batardize
Faitardize
Maraudize
Suffize
Franchize
vne Lize
qu'il Lize
Elize
Euangelize
Relize
Scandalize
Formalize
Moralize
Naturalize
Neutralize
Fatalize
Immortalize
Valize
Deualize
Egualize
Equalize
Gentilize
Fertilize
Symbolize
Elize
Eglize
Estize
Mize
Tamize
Soubmize
Submize
Admize
Chemize
Remize
Entremize
Commize
Omize
Promize
Compromize
Permize
Intermize
Hormize
Desmize
Transmize

Parannize
Tirannize
Solennize
Vilennize
Canonize
Patronize
Poltronize
Intronize
Eternize
Pindarize
Particularize
Garguarize
Cerize
Cauterize
Puluerize
Martirize
Pilorize
Temporize
Authorize
Fauorize
Desfauorize
Brize
Desbrize
Rebrize
Frize
Entrefrize
Desfrize
Grize
Regrize
Desgrize
Prize
Aprize
Reprize
Entreprize
Comprize
Surprize
Esprize

Desprize
Mesprize
Opiniastrize
Cicatrize
Maistrize
Prestrize
Thezaurize
Size
Sursize
vne Assize
Bienassize
Rassize
Messize
Dogmatize
Betize
Prophetize
Couuoitize
Puantize
Vaillantize
Faintize
Cotize
Mignotize
Sotize
Quotize
Baptize
Rebaptize
Courtize
Attize
Rattize
Vize
vne Deuize
il Deuize
Aduize
Raduize
vne Diuize
il Diuize
Cuize

Duize
Traduize
Deduize
Reduize
Seduize
Enduize
Induize
Conduize
Reconduize
Esconduize
Produize
Introduize
vne Guize
A la Guize
Aguize
Desguize
Luize
Reluize
Treluize
Entreluize
Surluize
Nuize
Amenuize
Puize
Espuize
Quize
Aquize
Requize
Enquize
Conquize
Marquize
Petrarquize
Exquize
Pertuize
Repertuize
Destruize
Instruize

Construize

OIZE

Framboize
Accoize
Françoize
vne Ardoize
il Ardoize
Villageoize
Bourgeoize
Degoize
Armoize
vne Noize
il Noize
Poize
Repoize
Contrepoize
Empoize
Croize
Recroize
Encroize
Descroize
vne Toize
il Toize
Entoize
Courtoize
Voize
Appriuoize
Ceruoize
Turquoize
Voy AIZE *il y à exemple.*

INZE

vne Prinze
estre Prinze
Apprinze
Reprinze
Entreprinze

Comprinze
Surprinze
Esprinze
Desprinze.
Mesprinze

ONZE

Onze
du Bronze
il Bronze
Rebronze

OZE

Oze *de Oze r*
Emphiteoze
vne Doze *de pois*
Choze
Aloze
Doloze
Cloze
Encloze
Forcloze
Escloze
Descloze
vne Gloze
il Gloze
Bugloze
Metamorphoze
vne Poze
il Poze
Depoze
Repoze
Impoze
Compoze
Appoze
Oppoze
Suppoze
Presuppoze
Propoze
Interpoze
Dispoze
Transpoze
Postpoze
Expoze
Roze
Copperoze
Arroze
Proze
vne Ventoze
il Ventoze
Voy AVZE
Saincte Marth. aux imit. liu. 2.
En vain l'Homme propoze
Trouuer la vraye Cauze
Quatoze
Voy OZE.

VZE

il Vze
Abuze
Arquebuze
Accuze
Entr'aaccuze
Recuze
Encuze
Rencuze
vne Excuze
il Excuze
Refuze
Infuze
Confuze
vne Escluze
Percluze
Excluze
la Muze
il Muze
Amuze

Cauuze
Plauuze
Cornemuze
vne Ruze
il Ruze
Ceruze
Abstruze

Voy EVZE.

De Brach. liu. 1.

-ne doit chanter ma Muze
-vne Guerre doubteuze

AVZE

vne Cauze
il Cauze
Acauze
Clauze

Voy OZE.

Saincte Marth. en la Poë. mesl.

-demandes vous la Cauze
-c'est vne mesme choze

EVZE

Plombeuze
Bourbeuze
Ronceuze
Hideuze
Hazardeuze
Facheuze
Ioyeuze
Ennuyeuze
Fameuze
Venimeuze
Gemmeuze
Gommeuze
Escumeuze
Fumeuze
Plumeuze
Pompeuze
Sulphureuze
Scabreuze
Tenebreuze
Nombreuze
Creuze
Massacreuze
Chancreuze
Poudreuze
Affreuze
Goitreuze
Malencõtreuze
Fiebureuze
Aqueuze
Belliqueuze
Colliqueuze
Visqueuze
Crasseuze
Mousseuze
Oizeuze
Noizeuze

Voy VZE.

Salust. en Iudic.

-& faisant cauteleuze
Je sot Tiran Abuze

Voy EVX, GEVX, LEVX, NEVX, GNEVX, REVX, TEVX & VEVX.

OVZE

vne Bouze
il Bouze
Harquebouze
Couze
Recouze
Descouze
Douze
Houze
Deshouze
Triquehouze

Ialouze
Dolouze
Blouze
Espouze
Enrouze
Arrouze
Touze
Ventouze

ZE.

Aizé
Malaizé
Lizé
Armoizé

Voy ZER.

ZEAV

Nazeau
Mezeau
Trezeau
Bizeau
Cizeau
Oizeau
Damoizeau
Rozeau
Fuzeau
Muzeau
Cassemuzeau
Houzeau
Rouzeau
Suzeau

Voy EAV.

ZE'E

vne Brazée
Colizée
Croizée
Rizée
Brizée
vne Prizée
estre Prizée
Vizée
Rozée
Pouzée
Fuzée
Muzée
Rûzée

Voy ZER.

ZEL

Oyzel
Damoizel

Voy EL

ZENT *fœm.*

Voy les ZE. *fœminin.*

ZENT *masc.*

vn Prezent
estre Prezent
Desaprezant *aduerbe*

Voy ZANT & ZER.

Razoir

Voy OIR.

ZER

Iazer
Euazer
Brazer
Embrazer
Acrazer
Paraphrazer
Enuazer
Desuazer
Bezer *propre aux*
Lezer (*vaches*
Pezer
Soubpezer
Repezer
Contrepezer
Empezer

Aizer
Malaizer
Biaizer
Depaizer
Forpaizer
Baizer
Rebaizer
Entrebaizer
Laizer *faire*
Appaizer (*laizer*
Fraizer
Iudaizer
Decizer
Encizer
Incizer
Exorcizer
Amadizer
Sillogizer
Specializer
Scandalizer
Formalizer
Moralizer
Naturalizer
Neutralizer
Fatalizer
Immortalizer
Deualizer
Egualizer
Equalizer
Euangelizer
Subtilizer
Gentilizer
Fertilizer
Symbolizer
Tamizer
Parannizer
Tirannizer

Solennizer
Vilennizer
Mondanizer
Organizer
Canonizer
Patronizer
Impatronizer
Poltronizer
Intronizer
Eternizer
Fraternizer
Accoizer
Racoizer
Degoizer
Noizer
Croizer
Recroizer
Encroizer
Descroizer
Toizer
Entoizer
Appriuoizer
Pindarizer
Gargarizer
Cauterizer
Puluerizer
Martirizer
Pilorizer
Temporizer
Authorizer
Fauorizer
Desfauorizer
Brizer
Rebrizer
Desbrizer
Frizer
Entrefrizer

Deffrizer
Grizer
Regrizer
Degrizer
Prizer
Desprizer
Meſprizer
Cicatrizer
Patrizer
Maitrizer
Fratrizer
Thezaurizer
Dogmatizer
Babtizer
Rebabtizer
Beſtizer
Prophetizer
Poetizer
Cotizer
Courtizer
Attizer
Rattizer
Vizer
Deuizer
Aduizer
Raduizer
Diuizer
Aguizer
Deſguizer
Menuizer
Amenuizer
Puizer
Chapuizer
Eſpuizer
Petrarquizer
Pertuizer
Repertuizer

Brouzer
Rebouzer
Ozer
Dolozer
Glozer
Reglozer
Methamorpho-
Pozer (zer
Depozer
Repozer
Impozer
Compozer
Appozer
Oppozer
Suppozer
Preſuppozer
Propozer
Interpozer
Diſpozer
Tranſpozer
Poſtpozer
Expozer
Rozer
Copperozer
Arrozer
Ventozer
Vzer
Abuzer
Harquebuzer
Accuzer
Entr'accuzer
Recuzer
Encuzer
Rencuzer
Excuzer
Refuzer
Muzer

Amuzer
Cornemuzer
Ruzer
Cauzer
Creuzer
Houzer
Desbouzer
Dolouzer
Expouzer
Enrouzer
Arrouzer
Touzer

ZERS

Baizers
Dezers
Dizers
Iudizers
Voy ERS.

ZERT

Dezert
Dizert
Indizert
Voy ERT.

ZES *fem.*
Voy les ZER *fem.*

ZES

Camuzés
Marmouzés
Voy ET, ES, AIS *& les Remuis.*

ZET

Bezet
Bizet
Lizet
Camuzet
Marmouzet
Voy ET *& les Remuis.*

ZEVRS

Suzeur
Iazeur
Pezeur
Faizeur
Mizeur
Prizeur
Desprizeur
Meſprizeur
Vizeur
Rauzeur
Deſtruizeur
Cauzeur
Abuzeur
Accuzeur
Excuzeur
} 8

Voy ZER *&* EVR

ZEVX

Oizeux
Noizeux
Voy EVX.

ZEZ

Iazez
Plaizez
Complaizez
Deſplaizez
Voy ZER.

ZI

Quazi
Cramozi
Armoizi
Couzi
Decouzi
Recouzi
Voy ZIR *&* ZIT.

ZIE

Azie
Assazie
Rassazie
Phantazie
Apostazie
Extazie
Poëzie
Herezie
Frenezie
Punaizie
vne Saizie
estre Saizie
Dessaizie
Paralizie
Bourgeoizie
Choizie Moizie
Armoizie
Cramoizie
Courtoizie
Maluoizie
Hidropizie
Hipocrizie
Ambrozie
Ialouzie
Voy CLIE *&*
les Renuois.

ZIRR-S

Brazier
Iezier
Alizier
Arboizier *&*
Arbozier
Ozier
Rozier
Harquebuzier
Menuzier
Gouzier
} s

Voy ZAR.
Plusieurs
Voy IEVS.

ZIES

Iaziés
Voy ZER.

ZIF-S

Persuasif
Decizif
Oizif
Noizif
Corrozif
Abuzif
Aplanzif
Recluzif
Incluzif
Excluzif
Nuizif
} s
Voy IF.

ZIL-S

Brezil
Fuzil
Douzil
} s
Voy IL.

ZIN-S

Bazin
Bombazin
Magazin
Sarrazin
Raizin
Armoizin
Voizin
Circõuoizin
Couzin
Rouzin *&*
Rozin
Dezing
} s

Voyez N.

ZION.

Iuzions

Voyez ER.

ZIR

Dezir
Gezir
Groſſezir
Rouſſezir
Plaizir
Deſplaizir
Saizir
Entre-ſaizir
Deſſaizir
Choizir
Rechoizir
Loizir
Adeloizir
Moizir

ZIS
ZIST

Choizis
Choiziſt

Voyez IR & en ZIT.

ZIT

Cuizit
Recuizit
Duizit
Traduzit
Reduizit
Seduizit
Induizit
Conduizit
Produizit
Introduizit
Nuizit
Deſtruizit
Inſtruizit
Conſtruizit

Voyez IR.

ZOY

Faizoy
Refaizoy
Contre-faizoy
Parfaizoy
Forfaizoy
Surfaizoy
Dizoy
Redizoy
Contredizoy
Deſdizoy
Meſdizoy
Interdizoy
Deffaizoy
Meffaizoy
Satisfaizoy
Plaizoy
Complaizoy
Deſplaizoy
Taizoy
Gizoy

Voyez ER.

ZOIENT

Razoient
Faizoient

Voyez ER & ZOY.

Bezoin

Voyez OIN.

ZOIR

Razoir
Arrouzoir

Voyez OIR.

ZOIS, ZOIT

Iazois Iazoit
Plaizois Plaizoit
Voy ZOY *&* ZOIR.

ZON

Gazon
Blazon
Demangezon
Liaizon
Eſchauffezon
Maizon
Fenaizon
Venaizon
Declinaizon
Terminaizon
Donaizon
Lunaizon
Raizon
Aequiparaizõ
Comparaizon
Oraizon
Saizon
Arriere-ſaizon
Traizon
Garnizon
Guarizon
Guerizon
Grizon
Frizon
Prizon
Tizon
Oizon
Achoizon
Tondoizon
Foyzon
Cloyzon
Moyzon
Poiſſon
Poizon
Contrepoizon
Toizon
Duizon

ZONS

Iazons
Faizons
Gizons
Gazons
Voy ZER, ZOY *&* ZON.
Threzor
Voy OR.
de Rezou
Voy OV.
Gazouil
Voy OVIL.
Rezous
Voy OV, OVS *&* OVST.
Rezouſt
Voy OVST

ZV

Couzu
Recouzu
Deſcouzu
Voy V *par ſoy & les Remuës.*

ZVES

Couzuës
Voy cõme deſſus

ZVS

Couzus
Voy V *par ſoy & les Remuës.*

SC

QVELQVES

SONNETS, ET POEMES, PRIS AVX OEVVRES DE L'AVTHEVR.

SVR LA DEVIZE, ET ANAGRAME DV NOM DE L'AVTHEVR.

Le bien dire eſt ſur tout loüable & excellent,
De noſtre entendement il eſt la vray' lumiere,
Comme le bon eſprit eſt de l'Homme la gloere
Son eſtat maintient ſeur tout grãd en biẽ-parlãt.
Le Paſteur des humains peut gaigner recueillant
Le Troupeau deſuoyé d'vn dire ſalutaire:
L'aduocat bien-dizant, en gaignant bon ſalaire,
Son cliẽt faict gaigner contre ſon mal-ueillant:
Meſmes il eſt requis que le Marchant bien-dize
S'il veult tirer du gain vendant ſa marchãdize:
Bien dire faict L'ami L'ami accompagner,
Et gaigne pour Ami le voizin qui ſe faſche.
Brief nature ainſi veult que chaſcũ de nous taſche
Et ẽ tout, & par tout PAR LE DIRE GAIGNER

SONNETS PRIS AVX OEVVRES POETIQVES DE L'AVTHEVR.

A SA MAIESTÉ.

La politique Loy de Conſanguinité
De ceste Monarchie, en heritant, t'ordonne,
D'or, fermé par deſſus, l'Empierrée Couronne,
Pour Couronner, Royal, ta haulte Maieſté.
Le Triomphe en honneur d'vn Palmier emmirthé,
Loyer de tes Vertus, par apres te Couronne.
D'Olivier tiercement Aſtrée en paix te donne,
Le beau rond mi-Laurier, pour l'heur qu'il apporté.
Ainſi te vois, mon Roy, Couronné ta Teſte,
Du Chapeau des Francois, de Paix, & de Conqueſte
Par légitime dreict, par Bonté par Vertus.
De ce fin Or gemmeux, d'Olivier, & de Palme
Triplement Couronné à iamais puiſſe-tu
Viure Monarque grand, triomphant ſans allarme.

A LA ROYNE.

Le souuerain Nopcier ayant de toy souci,
Voulut des ton printemps que tu fusses menée,
En grand solennité soubs les Loix d'Himenée,
Espouzé à nostre Roy, te conioingnant ainsi,
Pour vous entrecherir d'vn vizage adouci,
Luy ton predestiné, toy sa predestinée,
Et de la en apres voir croistre sa lignée,
Consuë maintefois en ton Flanc engrossi.
Pourtant ce grand Nopcier ne t'a faict en gezine,
Encores reclamer à ton aide Lucine,
Rendant vn Heritier à son terme prefis.
Parquoy chantant, criant au grand Dieu de la nopce,
Supplions lo qu'en brief mon Roy te face grosse,
Pour laisser apres luy vn Magnanime fils.

A MONSIEVR.

Comme ton Engendreur prit de son hault lignage,
Tu pris vn cœur Royal de ta Conception,
La magnanimité mere à ton action:
Tu pris de la encor pour former ton Courage,
Tu as heu en apres du mesme Parentage.
Double Chapeau Ducal en grand' succession,
Mais toy seul tu t'es faict vne aquizition:
De toutes les Vertus, & les mets en vzage.
Pource ton cœur Royal, ta Magnanimité,
Tes Duchez, tes Vertus font que t'ont souhaitté
Les Flamens, les Anglois, le Portugal, la France.
D'ont riche, vertueux, magnanime, Royal;
En Flandre, en Angleterre, en France, en Portugal,
Puisses-tu de ton Frere auoir la Lieutenance,

AV ROY DE NAVARRE. Sonnet couppé.

Les gens droict cheminans — Les Hommes suiuans vice,
Tant qu'au monde viuront — Auront en grand horreur,
Gens de bien aimeront — Gens qui fuyent l'erreur,
En equité viuans. — De peur de la Iustice:
Dont les Iuges clemens, — Dont les chefs de Police,
Voyãt ceux qui droict võt — Repoussant la fureur,
Par eux, & par Sergens — De ces gens donne-peur,
Viure en paix les feront — Puniront la malice.
Tant de tors inhumains — Tant d'actes odieux.
Sentis des bons humains — Faicts par ces vicieux,
A nud les ayant mis — Quãd chascũ d'eux butine,
Seront à l'aduenir, — Seront l'aduancement.
Pour eux, vn souuenir — Du iuste iugement,
Du sainct loyer promis, — De la haulteur Diuine.

A LVY MESME.

L'on dit que pour parfaire vn corps bien glorieux,
La Teste d'vn Barbier on prend pour ces ouurage,
Les Iambes d'vn Lacquais, d'vn Tailleur le corsage.
Moy ie di pour parfaire vn grand Roy curieux:
D'vne extreme grandeur, qu'il fault (Roy vertueux.)
L'heur principallement d'Auguste Empereur, sage,
Du Macedonien l'audacieux courage,
Du riche Lydien l'auoir pecunieux,
Et puis luy fault autant estre aimé de tout Homme:
Que bien voulleu estoit Pompée dedans Rome,
De Xenophile en fin il luy fault la santé.
Alors tel Roy heureux, courageux en affaire,
Riche d'argent, d'amis, de santé ordinaire,
Se voira grand, parfaict en toute Royauté.

A LA ROYNE DE NAVARRE, Sonnet rapporté.

Ma Plume maintefois, mon Pinceau, mon Papier,
Poetique, subtil, fueillu a millefaces,
Mezurant, pourtrayant, reprezantant les traces
Vni-sonnieuzement, viuement, en ouurier,
A voullou, essayé, deziré sans loyer,
Descripte en Vers, tracer, montrer sur ses espaces,
(Grãde Royne) les grãds, beaux, doubles, dõs, trais graces,
De vostre esprit, beauté, de l'vn & lautre entier:
Mais pour louer, tracer, monstrer voz deux merueilles,
En eternels, Naifs, tresspropres, Vers, Trais, Fueilles,
De mon Tuyau, Pinceau, Papier, trop grossemẽt,
Se treuue le bec, pointe, & les superficies.
Car vostre Esprit, Beauté, & graces infinies,
Passent Plume, Pinceau, Papier diuinement.

A ELLE MESME.

Si i'heritoy heureux, du Thebain sins pareil
A la grosse moisson de mots, & de Sentences,
A chanter ses Vertus diuinement immences
Ma Muze ne seroit si long temps en sommeil.
Si pour reprezenter, i'auoy de l'Ange l'œil,
Et le Pinceau naif imitant les prezences:
I'aurey ia ses Beautez, ses graces contenences,
Angeliquement peint en vn Tableau vermeil.
O tresample subiect pour Escripre, & pour Peindre
Sans d'autre inuention, & d'autre couleur fraindre!
La feinte est vn blaspheme en vn subiect si beau.
Mais quoy qui le fera? son Esprit, & sa face
Du Poete imitant, & du Peintre surpasse,
La Plume Pindarique, & l'Angelic Pinceau.

A MADAME LA PRINCESSE.

Comme en vn beau Parterre vn gros Oeillet ſurpaſſe
Le plaizant Girouſſier en Girouſſiere odeur:
Comme l'enſe fruictiere auſſi en ſa grandeur,
De l'arbuſte piquant l'epeſſe tige baſſe:
Comme encor richement la Diamante glace
Toute Indienne Pierre en ſa claire lueur:
Et comme encor la Lune en ſa ronde largeur,
Toute Eſtoile obſcurciſt dans le cœleſte eſpace:
Ainſi vous ſurpaſſez (ma Dame) en Maieſté,
Honneur, Bonté, Vertu, toute Principauté.
Voire plus que l'Oeillet, l'Ance, Diamant, Lune,
N'excellent en Odeur, Grandeur, Lueur, Largeur,
La Girouſlée, arbuſt', Pierre, & Eſtoiſle aucune,
Vous préexcellez. Or des grand's Princeſſes l'heur.

AM. DE ROHAN SVR L'HEVREVX TRIDON QV'EN DEMI-AN LVY PRODIGVA LA DIVINE TRI-DECIALLE, Sonnet raporté.

D'vn deſtin ordonné Pallas, Iunon, Cypris,
Iadis par le combat, par l'Eau, par le bigame,
Tua, faſcha, eſteint, le corps, les Nefs, la flame,
Du fort, du bon, du beau, Hector, Francus, Paris,
Pallas, Iunon, Venus, iamais n'a entrepris,
Donner enſemble ainſi l'honneur, les biẽs, la Dame,
Par merite, par heur, par la faueur de Femme,
A vn preux, à vn grand, à vn Amant apris:
Mais deſpuis demi-an Pallas, Iunon, Cythere,
Deſtinement honore, eſlieue grand, prefere,
Ce preux, cet opulent, ce fidelle humble amant.
Afin qu'au ſeul ROHAN, par ſa proeſſe, heur, grace,
Pallas, Iunon, Cypris, donne, laiſſe, pourchaſſe,
Enſemble hõneur, grãds biẽs, heureux contentemẽt.

TOMBEAV DE MADAME LA DVCHESSE DE SAVOYE A MADAME DE RVHAN.

Le grand moteur des Cieux, de nos destins le Pere,
Connoissant de la haut l'ardente affection
Dont moyennoit la paix à nostre nation,
La Tante, & Seur unique aux Henris fils, & pere,
Prè-sachant le pouuoir de pouuoir la mizere,
Qui ensanglantent noz cœurs en la diuizion:
Esmüe quartement pour la Religion,
Assoupir, & changer en vne Paix prospere,
Sachant finablement que le temps meżuré:
De noż debats ciuils n'estoit lors expiré,
Tous puissans eschanger la vie à la Duchesse:
En vn trepas subit, par destin aimant mieux,
Donner pour le Ducal vn estat de Deesse,
Affin qu'elle s'en fuist pacifier les Cieux.

A MADAMOIZELLE DIANE DE CANDALLE.

Comme l'on voit au Ciel DIANE *en sa rondeur,*
Effacer de ses rets les Cœlestes Chandelles:
Ainsin en France on voit la fleur des Damoizelles,
Brunir deuant le teint de ta belle splendeur.
Comme DIANE *ici dompta iadis l'ardeur,*
Dont l'aueugle Tiran dompte les plus rebèlles:
Tu surmontes ainsi ses puissantes cautelles,
Aprizé sagement en ta chaste verdeur.
Et comme encor la bas grand Dame elle commande.
Aux riues d'Acheron sur la Manezre bande:
Grand, en Guienne aussi tu suicts à mains Vassaux.
Dont ainsi se voyans, & Belle, & Riche, & Sage,
Comme au Ciel en la Terre, aux Fleuues infernaux,
DIANE on pense voir, ou du moins son image.

A Madame de la Boullaye, luy ayant Anagramatizé son nom Lvcresse de Pvigyton.

VN DIEV IVGE LES CORPS quand trop puſillanimes
De ieuneſſe eſtonnez ſoubs l'enſeigne d'erreur,
Soubs les Loix de pechez, ilz commettent l'horreur,
Si vicieux commis, de tant, & tant de crimes.
D'Heli, pour leurs pechez les Enfans legitimes,
Jugez, ſentirent bien du grand Dieu la fureur,
Et la punition du Celeſte Empereur,
Eſtant vices commis du Pere grandiſſimes.
Parce tu veux ton Fils encores une fois
Engendrer, l'aprenant aux, vertueuzes Loix,
Le corrigeant ſouuent d'une ſaincte reprize.
Ton fils non ſeullement tu corriges alors:
Mais toute ta maizon, par toy ſi bien aprize,
Craignãt qu'en ce bas eſtre VN DIEV IVGE LES CORPS.

Tombeau de feu Madamoizelle de Chalié, Fille de la Boullaye, A Madame de la Barbelinière, ſa Tante.

P Pourquoy ces Nobles la, ſi mornes de triſteſſe
Regrettent tant ce Corps que lon porte au Tobeau?
S. C'eſt qu'ils voyẽt eſtainct aujourd'huy le Flabeau,
Qui faizoit luyre ici, ſeul, toute la Nobleſſe.
P Pourquoy la du parquet, la troupe plaidereſſe?
Pourquoy la de marchans, vn ſi ſerré monceau?
Pourquoy la pluſpart des manieurs d'areau?
Pourquoy la d'artizans une ſi grande preſſe?
Pourquoy, ſe lamentans, vn ſi funeſte dueil?
Aſſemble les iournalliers pour ce corps au cercueil?
Pourquoy la pauureté ſur tout ait ſon tant bruire?
Pourquoy tant de Vitillars voit lon ſi eſbais?
S. Las! c'eſt que charitable il ſeruoit au païs,
Et qu'er mort, tous en tont, le trouueront à dire.

A Madame de Sainct GELLAIS, & du COVDRAY.

Chascun, en t'estimant, n'estime seullement,
Que le beau du serein de ta iumelle Flamme,
Dont l'exquize beauté de la plus belle Dame
Du parfaict de ta forme effaces clairement.
Ie loue bien cela, mais bien prize autrement:
Cette claire beauté reluizant en ton Ame,
De tous beaux le plus beau que peut auoir la Femme,
Qu'on peut vrayement louer beau Eternellement.
Ces grand's beautes de corps, des corps tant recherchées,
Semblent à la verdeur des verdures fauchées,
Dont l'Email du matin, fini au soir se perd:
Mais la beauté d'Esprit, des Espris admirée,
Sur ta Langue florist de cent fleurs de durée,
Reuerdissant au cœur d'vn beau pied tousiours verd.

A Madamoizelle de TOVCHEPRES.

Les sages de iadis nous ont manifesté
Quatre nobles Vertus, la discrette Prudence,
La Magnanimité, la meure Temperance,
Et la droicte Iustice, ornée d'equité:
Affin que nous viuions en toute honnesteté,
Regardant sur la Terre, ou faizons demourance,
Enioye la tristesse, en repos plein daizance:
Le noizeux altercas, les perils en seurté.
Qui donc honnestement au monde voudra viure,
En ioye, en doux repos, & de peril deliure,
Et qui finalement voudra aussi tasser,
Viure des bienheureux il sera Magnanime,
Prudent, bien temperé, du droict ami-intime,
Suyuant le sainct chemin de ces quatre Vertus.

A Mademoizelle de VAVDORE', & de PEVRAPIN.

Aider aux affligez, les retirant d'oppresse,
Reconforter tousiours les voizins dezolez,
Tirer en liberté les prizonniers soullez,
De la cadene oster les forcats par largesse,
Guarentir de la Faim l'impotente vieillesse,
Remettre la vigueur aux corps anichilles,
Recouurir les flancs nuds des pauures deffenllez,
Pour Dieu charger de pain la main demandaresse,
Loger en sa maizon l'estrangier pelerin,
Poyer au crediteur ce qui a esté prin,
Ne s'esiouir iamais du mal de ses semblables,
Les iniures en soy souffrir patiemment,
Et pardonner l'offence a tous benignement,
C'est faire a son prochain des œuures charitables.

A Madame la Contesse de CRISSE'.

Il n'est iamais seant de se glorifier,
Pour les dons gratuis, que l'Eternel nous donne:
Lequel, comme il luy plaist des Hommes il ordonne,
Qui n'ont rien seur de soy pour se pouuoir fier.
Il ne fault pas pourtant si fort se deffier
De l'esprit, qui nous faict raizonnable personne,
Qu'on ne pense tousiours que Dieu nous l'arrezonne,
Plein de graces, affin de nous en soucier.
Il fault d'vn iugement affranchi de sotize,
Que le raisonnel versuenzement vize:
De monstrer à chascun, non ingrat quel honneur.
Il a receu en luy de la grace diuine,
Ou autrement, Madame, il en est comme indigne,
Mesprizant les saincts dons, & le diuin donneur.

A Madame de TIOBE.

Du temps des anciens les Zeles pelerins,
Qui leurs Ames auoient de deuotion pleines,
Offroient au temple ſainct de toutes les dizaines:
Des prezens qui reſtoient aprés neuf contez prins.
En ce temps toutesfois tous ces prezens diuins,
Choiz'is par tous aprés les contees neufaines,
Ne ſe trouuoient eſgaus, quelques races humaines:
Eſgaux n'auoiẽt leurs biens aux biẽs de leurs voizins.
Pourtant de ce grand tout le moteur pitoyable,
Auoit chaſque prezent touſiours pour agreable,
Quand l'offrandant eſtoit d'vn vray Zele pouſſé.
Et de fait nous voyons le cœur de l'humble offrande,
Heureuzement de Dieu obtenir ſa demande:
Le vray humble enuers Dieu eſt touſiours exaucé.

A Madamoizelle de la BRETONNIERE, fille du VIGEN.

Effacer ca & la de noz parens debteurs,
Scauoir ne debuoir rien par poures contenteurs:
Et de n'ypothequer ſon bien hereditoire,
Comme apres leur decés il ſe voit peremptoire.
Scauoir auec cela recouurir d'vne foire,
De ſon herbegement la decoration,
Pour, eſtant viZitée auec occaſion,
Ses proches bien veigner, franche de vaine gloire.
Scauoir munir encor en temps, & en ſaiſon,
De tout ce qui defaut ſa garnie maiZon:
Pour maintenir tous l'an ſa deſpence ordinoire.
Scauoir, en commendant, aux ſiens donner aduis.
Du temps propre, & venu d'adenerer ſes fruis,
C'eſt ſcauoir le ſcauoir d'vne grand meſnagiere.

A Madamoizelle de SELIGNY.

Selon le naturel la Lune se voit claire,
Aiant loin de son rond le Soleil escarté,
Et quand son pale front aproche la clarté,
S'obscurcissant, alors brunist son luminaire:
Selon la chasteté la Femme est au contraire,
Pres son mari elle vit, belle en ioyeuzeté,
Et quand un dur trespas triste luy à osté,
Ne bougeant du logis, vit en dueil ordinaire.
Comme sur le bois sec, veufue de son Amant,
La colombelle faict de son gemissement,
Retentir l'espesseur du forestier bocage.
Ainsi la veufue faict, pour l'epoux au cercueil,
Lamenter les paroirs, se repaissant de dueil,
La mort ne rompt l'amour d'une chasteté sage.

A Madamoizelle de Sainct GELLAIS, l'vne des Filles de la ROYNE de NAVARRE.

Apres que tu as veu la face qu'ay portraicte,
De tous les traicts mignards de ta rare beauté:
Semblans mignardement à la naïfueté,
Dont le naïf parfaict te faict belle parfaicte,
Apres qu'auprés, aussi tu vois celle qu'a faicte
En mains iours ce Flament d'un pinceau exalté,
Pour n'auoir de tes yeux le beau representé,
Tu inges, suiuant l'art, la mienne plus parfaicte.
De ce Peintre la main, non naturellement,
Mais plustost d'art forcé tire au vif seullement:
Cause qu'il ne t'a pas si bien representée:
Moy qui de Nature ay le Pinceau naturel,
Tel qu'un viZage à l'air ie le puis tirer tel,
Par un Naturel veult, Nature estre imitée.

Aux Filles de Madame la PRINCESSE, Sonnet rapporté.

En toutes pieté, chasteté, & beauté,
Pleine d'affection, de grand vertu, de grace,
En vostre bon, pudic, honneste, espris, cœur, face:
Sainctement, franchement, doucement à esté.
Dont la Foy, honneur, teinct ferme imprimé laicté,
En vostre Ame, cœur, face, obtient, gaigne, enlace,
Du tout puissant, des vieux, des ieunes l'outre-passe,
La plaine, vray, totall', grace, amour liberté:
Car vostre affection, Vertu, & contenence,
Viue, claire, modeste, art, cueille, balance,
Cõm'vn Feu, Soleil, pois, vos ames, cœurs, maintẽs.
Par vostre Foy, Honneur, Beauté, mes Damoizelles,
Le Ciel, le Oeil, le jeune, Astré, bon, plein de biens,
Vous aime, prize, veult, Saincte, chastes, tresbelles.

A mes Damoizelles, Filles de MONSIEVR, & de MADAMOIZELLE de TOVCHEPRES.

Celle à qui chastement Nature faict porter,
Peinte de son Pinceau vne face honteuze,
Qui ses propos remplist de prudence soigneuze:
Respondant à chascun qui le vient accoster,
Qui encor sagement scait bien manifester:
Le vice dechassant sa Vie vertueuze,
Et qui la modestie, & façon gratieuze
Scait à son doux maintien gentiment adiouster:
Augmente bien le dot, & la riche cheuance,
Que l'on scaura donner, en faisant alliance,
A quelque poursuiuant quell' aura enrethé.
Tant soit vn Amant vain, dameret, & volage,
Si touſiours aime il mieux auoir en mariage
La fille de Vertu que pleine de Beauté.

A Madamoizelle MARGVERITE, DE LABELOTIERE.

Auoir l'extreme but d'vne ieune beauté,
Auoir humble maintien en ſa façon modeſte,
Auoir vn doux parler qui iamais ne conteſte:
Auoir pucellement l'honneur de chaſteté,
Auoir le naturel plein d'humaine bonté,
Auoir empraincte au cœur la vertu manifeſte,
Auoir, auec grand heur, vn eſprit tout celeſte,
Auoir le iugement meurement arreſté,
Auoir deuant ſes yeux, touſiours de Dieu la crainte,
Auoir vn Zelle ardent à ſa parolle ſaincte,
Auoir vne conſtance en ſa religion,
Auoir l'entendement de conduire vn meſnage,
Auoir acquis le bruit enuers tous d'eſtre ſage,
Auoir faict vne Fille en admiration.

A Madamoizelle ROBINETTE DE MALLEMOVCHE de la MOVSSIERE, ayant l'Autheur Anagrammatizé ſon nom.

La Xantonge a ma ieuneſſe eſleuée,
En l'eſleuant elle m'a faict ſcauoir,
De la Vertu le precieux ſcauoir,
Par la maiſtreſſe ou ie fu arriuée,
Elle m'aprint que, pour eſtre ſauuée,
Il me failloit de Dieu la crainte auoir,
Et ſi m'aprint quel eſtoit mon debuoir
Enuers IESVS pour n'eſtre reprouuée.
Elle me fit ſcauoir ſemblablement,
Que chaſcun doit auoir contentement,
Viuant ici ſur la Terre peuplée.
Par ces ſcauoirs aux Cieux mon Ame tent,
Et ici bas mon corps demeur' content,
Dequoy ME DIEN HEVR TOTAL COMBLE.

A Mes dames des ROCHES de POICTIERS.

L'indoize rarité, & la Vertu gemmeuze,
Par gens de iugemens, par Princes, & Seigneurs:
Ont faict apprecier grand le pris des valleurs,
Des Roches d'Orient, richesse precieuze:
Des lettres le scauoir, la vertu studieuze,
Par Esprits entendus, par Rois, & Empereurs,
Ont meritoirement des reuerez honneurs:
Faict le los iuger grand de la gent doctrineuze.
La preciation de ces ioyaux exquis,
Et l'estime de ceux, qui science ont apris,
Sont d'aucuns ignorans quelques fois deprimées:
Mais, mes Dames, [illegible]roit tous generallement,
Louengeant, estimer, & priZer dignement,
Vos Escripts immortels, & vos Roches gemmées.

Responce à vn Sonnet de DESPORTES pour DIANE.

Quand le fruict de l'amour ie te voy pour-suiuant
Pour satisfaction de ta perseuerance,
Mon honneur chastement, force de ma deffance,
Plus precieux que l'or, ie t'oppoZe au deuant.
Lors vn plaiZir lubric tu me mets en auant,
ParadiZant de luy la folle iouissance,
Source de des-honneur, de blasme, & repentence:
Et du mal des gouteux, qui les nerfs va greuant.
Tu ne scaurois nier, que quiconque s'enflamme,
S'adonnant au pleZir d'vne telle action,
Qu'il n'empire son corps, perde l'esprit, & l'Ame.
C'est folie! penser que vne Dame se treune,
Ou le sperit, & l'honneur vont en perdition,
Et dont l'impotent corps, mile tourmens estreune.

AVX COVRTIZANES.

Nostre mere commune, & soigneuze Nature,
Nous incline sur tous d'aimer la trinité:
De trois choses ça bas. L'ordinaire santé,
Tant que le petit cours de nostre vie dure:
L'abondance de biens, pour nostre nourriture,
Et pour tout l'entretien de nostre volonté:
La conservation du renom merité,
Ensemble de l'honneur sans deshonneste injure.
La renommée alors qu'equitable nous l'amons,
La gloire de l'honneur qu'entier nous conservons,
Sans Santé, ni sans biens est beaucoup estimée,
Mais la longue santé, & la plante de biens
De tous pour le iourd'hui sont estimez riens:
Sans l'honorable honneur, & bonne renommée.

AVX COVRTIZANS.

S'estre veu des plus grands recomblé de faueurs,
Assis mignonnement au sommet de la grace,
Aians Eole en pouppe, & l'Ocean bonace,
S'estre veu caressé de tous les grands Seigneurs,
S'estre veu honoré des, montez aux honneurs,
S'estre veu bien suiuy de gens d'antique race,
S'estre veu recherché de Mars porte cuirasse,
S'estre veu honnoré de mille requereurs!
Et se voir maintenant le subiect d'vne moüe,
Se voir tourner du haut au plus bas de la roüe:
Se voir disgracier, chasser, desemplumer,
C'est la condition aux Courtizans commune,
C'est suiure sa fortune en l'estat de fortune,
Qui force, apres le doux, de gouster de l'amer.

Au Conte de MONGOMMERI eſtant Prisonnier.

Di moy MONGOMMERI, *Conte chevaleureux,*
Que ſert à l'homme avoir du Ciel à grand largeſſe
Dans vn corps Herculin vne puiſſante adreſſe,
Conduitte d'vn eſprit noblement genereux?
Di moy que vault encor vn fort bras valeureux,
Dont parmi les tournois les plus grands on renuerſe,
Et duquel aux combats on eſclaircit la preſſe,
Enfantant la victoire aux ſiens admonneureux?
Di moy finablement auiourdhui que profite,
Pour ſa vie ſauuer, vne admirable fuitte?
Sinon d'aigrir en court le courroux rigoreux,
De tes grands ennemis? afin que la belle embrée
De ton corps prisonnier augmente le grand nombre,
Dans les champs Elizéz, des nobles malheureux.

R Monſieur de Sainct GELAIS.

VVer honneſtement de liberalité,
Se monſtrer d'vne grace à vn chaſcun affable,
Au port de ſon maintien ſe trouuer accoſtable,
Teſmoigner par ſes meurs, ſa douce humanité,
Ne ſe mocquer d'aucun fuſt par ieyeuzeté,
Se rendre par ſes faicts meritemment aimable,
Ne prononcer iamais qu'vn parler veritable,
Ne ſe paſſionner, conſeiller affecté,
Touſiours, & prés, & loin, en ſes faicts puiſſant eſtre.
Suiure, ne forlignant, en bonté ſon anceſtre,
Tenir fidellement ce que l'on à promis,
Par vn rogue deſdain ne deſpriſer perſonne,
Ne ſe porter ingrat enuers celuy qui donne,
Ce ſont les vrais moiens d'acquerir des amis.

A Monsieur le Baron de MONTAVZIER.

Apres auoir sondé le profond de la Court,
Et auoir reconnu le gué n'estre gueyable,
Pour la profondité de son Eau effroyable,
Ou l'eminant dangier est d'y demourer court,
Aucuns, n'ayant le sens de leur ouye sourd,
Prenant de leurs amis le conseil receuable,
On faict de leurs maizons vne court honorable
Vizites des amis, respectez de leur bourg.
Aimant mieux viure aimé faisant ici despence,
Que se consumer la loin de reconnoissance,
Malheureux vit en court qui la suit pourneant.
A celuy qui son temps, en despensant, y passe.
Sans faueur, & credit, il luy est mal seant.
Fol! fol! du Courtizan! qui du moins n'est en grace.

A Monsieur de la BOVLLAYE.

Si auiourdhui tu vois vn fauori,
Aupres d'vn grand grand soudainement naistre,
Estant en court priuement de son maistre,
D'vn œil riant de caresses cheri:
Tu le vois l'ors comme vn bouton fleuri,
Qui perd au soir la forme de son estre,
Ou tu le vois comme vn bras de Mer estre,
Qu'en demi iour l'Ocean a tari:
Car des le iour qu'vn estrangier arriue,
Auant le soir, le vieux venu on priue,
Du grand credit qu'il auoit à la Court:
Ainsi ne fault que ta fortune parle,
Desperer rien d'vne faueur Royalle,
Faueur de Roy ne dure pas tousiours.

A LVY MESME.

Dire, & faire nous sont vtilles actions,
Voire nous sont à tous actions necessaires,
Mesmes à ceux qui sont chés les grands ordinaires:
O gens de tous estats, age, & conditions.
Pour auoir de ces deux les deux perfections,
Des harangues il fault, des Poemes, & Histoires:
La connoissance auoir, s'en faisant des memoires
Pour mettre heureuse fin à ces intentions.
De cette connoissance, aprise par le Liure,
Fuir scauons le vice, & la vertu ensuiure,
Et scauons estre encor des bons imitateurs.
Doncques si, vertueux, vous voullez dire, & faire:
O tous par tout, estant vtille, & necessaire
Lisez Historiens, Poëtes, & Orateurs.

A Monsieur de TOVCHEPRES.

Si vn amour mondain chasse la pieté,
Si folie est des grands preferée à sagesse,
Si le cœur diligent s'auillist en paresse,
Si trop simple deuient la graue maiesté,
Si le dezir lubric dompte la chasteté,
Si de quelque Laïs on faict vne Deesse,
Si la champestre tient le lieu de la Princesse,
Si le malheur se prend pour la fœlicité,
Si laissant la Vertu l'on suit du tout le vice,
Si l'inconneu estrange à le premier office,
Si du nouueau venu le vieux est repoussé,
Si on dort quand on doit plus vacquer aux affaires,
Si de la nuict on faict le iour par luminaires,
Est ce pas proprement le monde renuersé?

A Monsieur de VANDORE.

Quand l'Eternel ne nous daigne allouer,
L'iniquité encontre luy commize
Et que d'henhaut seullement il aduize,
D'vn doux voulloir nos forfaicts rabrouer:
Ou qu'il conclud exprés de secouer
Sur le pecheur, qui sa bonté deprize,
Son bras pesant affin qu'il le debrize,
Pour tristement son froid corps desnier.
Le vray Chrestien doit recepuoir en ioye,
Deuenu Iob, tous les maux qu'il enuoye,
Pour l'affliger de forte aduersite:
Comme il recoit le bien qu'il luy ordonne,
Pour l'esleuer en grand prosperité,
Loüer fault Dieu de tout ce qu'il nous donne.

A Monsieur de la CHARROVLLIERE.

L'on dit vulgairement d'opinion pareille
N'estre iamais les gens, cela est verité,
Bien que d'vn mesme accord vn chascun ait chanté:
Le riche seul heureux, qui grands biens amoncelle.
Tel n'est l'air de mon chant, ni la lettre n'est telle,
A scauoir si Crezus tant riche reputé,
Cezar qu'on met au ranc de la fœlicité,
Sont heureux bien Iuges? mesmes ce grand Metelle?
De l'infortune ilz ont receu plus de meschef,
Que la fœlicité n'a d'heur couuert leur chef:
Iamais corps sans malheur viuant ne se consomme,
Donc selon mon aduis, ainsi contraire à tous,
Mon docte CHARROVLLIERE, *or ie dis entre nous,*
Qu'heureux auant la Mort ne fault estimer l'Homme

A Monsieur de CERVEAV.

Celuy qui à receu de la mere Nature
Vn courage inhumain trempé de cruaulté,
Suyuant le naturel de l'inhumanité:
Se plaist de tourmenter l'humaine creature.
Le dur Bezeceen d'vne bonne aduenture,
Sept dizaines de Rois ayant tous surmonté:
Leur fit des pieds, & mains, par sa seuerité,
Les pouces tronconner, en trescruelle iniure.
Ce cruel maupiteux, empougné en la fuitte,
Dont il s'alloit sauuant, voyant sa gent destruitte,
Fut aussi à la fin par Iuda decoupé,
Recepuant en ses doids punition semblable:
Qu'auoient souffert ces Rois, viuans dessous sa Table
Qui frappe du couteau du couteau est frappé.

A Monsieur de la GROIS en CHASTELERAVDOIS.

Ce mal sain de cerueau, qu'vne folle manie,
Espoinçonne gayement en toute lunaison,
Qu'vne humeur fantastique en chascune saison,
L'vsage follement de sa raizon manie,
Veult, nonobstant cela, que par tout on publie
Qu'il à le iugement comme vn sage grison,
Qu'il à l'esprit diuin, diuine la raison:
Et que diuinement de grand cas subtilie.
Et qui plus est, d'autant qu'il croit certainement,
Qu'il est Homme prudent, rassis de iugement,
Il veult qu'on croye aussi qu'il est tel personnage.
Le fol qui veult tousiours sage se presumer,
Tousiours extreme fol se fera estimer:
Car nul n'est creu bien fol qui ne pense estre sage.

A Monsieur de BAYLON.

Si Bruch se connoist bien il à la connoissance,
De n'estre de ces gens qui ordinairement
Ne vont chercher conseil qu'en leur entendement,
Pour conduire le faict de leur appartenance.
Il connoist bien encor qu'il n'a pas la science,
Pour connoistre n'auoir assé de iugement,
Pour ordonner tout seul de son mesnagement,
Sans mandier d'autrui la sage prenoyance:
Mais, en menquant d'esprit presume tant de soy,
Qu'au monde il se croit seul propre à donner la loy,
Riant du sain conseil de celuy la, qui l'aime,
Se connoissant ainsin aueugle il ne voit rien,
Et sourd à son ami il n'entend iamais bien:
Parquoy aprendre doit à connoistre soy-mesme.

A Monsieur de BRIE fils aisné de TOVCHEPRES.

Au cœur enfiellé le despiteux courroux,
Caché trop celement, resemble à la sommure,
Laquelle bien souuent, par sa grande fallure,
Au prouisionneur gaste le viure doux:
Ainsi finalement, lors que le cœur de tous
Dans l'ire croupissant, trop obstinement dure,
Peruertist la bonté d'une douce nature,
Si à l'ami fidelle il n'a en fin recours.
Ce bon ami luy peut chasser sa grand colare,
Comme faict du Soleil la clarté iournaliere,
La sombre obscurité de la nuict entre nous.
Voilà pourquoy chascun desireusement aime
De se faire vn ami, Au quel comme à soy mesme,
Il puisse asseurement raconter son courroux.

A Monsieur de PYTHON.

L'on prise fort le don de la bouche,
Et loue l'on celuy de la sagesse,
Beaucoup pourtant le don de la richesse:
Au choix des rois on plustost l'accepte,
Chez l'estrangier plus plus la charnie
Un Homme bonne retire d'oppresse:
Plus chez les grands le sçauoir la proesse,
Ne mettent l'homme en haulte dignite:
Mais hautement les estats sont tenus,
Par ceux qui ont rentes, & reuenus,
Et l'aide gist en sa bourse ferrée:
Donc qui voudra marcher par toute gent:
Et en honneur auoir longue durée,
Iamais n'y a que d'auoir de l'argent.

A Monsieur de CHATILLON, sur le CLIN.

Si tu vois l'ignorant faillir par son erreur,
C'est que l'homme de bien, par la robbe bien nette,
Le docteur bien sçauant par la longue cornette,
Le plus riche metal, par la iaulne coulleur,
Le chail Oriental par la claire lueur,
Le vallereux guerrier par l'espée longuette,
L'expert Chirurgien par la prime ancette,
Ni l'exellent Fruitier n'est conneu par la fleur,
Ni par renom commun l'opulent en richesse,
Par la coulleur du poil le Cheual plein d'adresse,
Par la longueur du cor, le bon Beuf a tirer,
Par le Soleil tenant le long de la iournée,
Ni par les Cieux Astrez tout le long de l'année,
Par la seulle ignorance on voit tout Homme errer.

A Monsieur de la BATARDERAY.

Ce Sonnet est prins aux reuerberations du mirouer des follies de ce Monde, l'vn des Liures des Oeuures de l'Autheur.

Auprés du poinct centrier du rond de la grandeur,
Reuerberoit encor en la glace nouuelle:
(Glace reprezentant la folie actuelle)
Le point maquerelant la fermeté d'honneur.
Par les folles raisons de ce point suborneur,
L'honneur adulteroit o la belle querelle:
Iustice dechassant son Espouze fidelle,
N'ayant comme il sembloit rien plus à contrecœur.
Et pource on le voioit tascher à se deffaire:
De la Mere, & du Fils, le repos populaire,
Tant ce point le scauoit follement abestir.
D'ont aueugle en son bien repudiant Iustice,
Il aymoit mieux (grand fol) auecque preiudice:
Prendre querelle, mere au bastard repentir!

A Monsieur D'AVAILLE CHATILLON.

Si quelque prosperant longtemps ches les grands dure,
On Credit fauorable ou son heur la monté;
Il se peut dire heureux: Car la prosperité:
Est suiuie souuent de l'infortune dure.
Parquoy le Courtizan doit, de soigneuse cure,
Se scauoir maintenir en sa fœlicité:
De ce soin curieux la grand difficulté,
Aueugle, sourd, muet, est di garder mesure.
Et pour soigneusement la mesure garder,
En bien dissimulant, il fault scauoir s'aider:
Ruzé, abille, fin, de cent mille artifices,
Pipant tousiours ces grands, enuers lesquels on dit:
Que, sans auoir esgard à mille bons seruices,
En vn instant pour rien l'on perd tout son credit.

A Monsieur de la CHARBONNIERE.

Celuy qu'on apperçoit soucieusement en peine,
Estant deca, dela pourſuiui d'ennemis:
Penſe certainement que le threſor d'amis,
Eſt la ſeulle richeſſe à tous la plus certaine.
Celuy qui obligé n'a ſa bourſe aſſé pleine,
Ne pouuant ſatisfaire à ceux qu'il à promis,
Iure de ſon coſté, priſonnier eſtant mis:
Que l'or la richeſſe eſt la plus que ſouueraine.
Celuy qui en ſon corps eſt de mal tourmenté,
Croit auſſi ne auoir threſor que de ſanté,
Mais celuy qu'on ne voit attaqué de querelle.
Ny en ſon corps, bien ſain, de douleur tourmenté,
Ny pour debte obligé à prinze corporelle,
Dit ny auoir threſor or que de liberté.

Ce Sonnet eſt largument du quatrieſme de l'Aeneide, & y à l'anagramme de ANTOINE DE CHAMPDEFEIN qui eſt le Seigneur de la BRVNIERE à qu'il ſadreſſe.

Au cœur Didonien la fermeté puiſſante,
Continuoit encor de ramper conſtamment:
Quand l'amas pluuieux verſant ſon Eau drument,
Fit ſerrer en vn Roc DIDO, *aupres chaſſante.*
La cependant qu'en l'air ſe paſſoit la tourmente,
Le deuis Aenean chatouilloit vinement:
Ce cœur conſtant, qui fut eſbranlé tellement,
Qu'eſtant vaincu EN FIN PECHA DIDO AMENTE.
Mais o triſte malheur! quand la priere, & pleur,
Ni tout le remonſtrer que fit Anne ſa ſoeur,
Ne peurent retarder l'embarquement d'Aenée!
De mille paſſions ſe ſentant reueiller,
De mille apres fureurs ſe ſentant harceler,
Soy meſme occit DIDO PECHAMMENT AFINE'E.

A Monsieur de la VALLIERE, Chatelerandois.

Ce larron vsurier de dezir martiré,
Qui miserable meurt d'vne faim conuoiteuze,
Et qui auarement d'vne soif desireuze,
D'amasser, sans repos, meurt d'argent alteré,
Apres, que pour son prest du pauure il a serré,
Trop excessiuement, vne somme oultrageuse,
Apres di-ie qu'il à de personne affaireuse
Cent d'interest pour cent sans scrupule tiré!
Rongeant ainsi chascun d'insatiable vsure,
Il fait faire en vn temple vne riche figure:
D'vn beau Paradis peint à force de deniers!
Il fait bien d'en faire vn pour luy en cet espace.
Car gratuitement ces villains Vsuriers:
Au Paradis de Dieu ne treuuent iamais place.

A Monsieur D'AVBIGNE' Escuyer d'Escurie, chez le ROY de NAVARRE Sonnet rapporté

Pieça ton Naturel, ton Estude, & ta Race,
Bien sage, fort lettrée, illustre noblement.
De bonté, de scauoir, d'asseurance aizement,
Ta rempli, comblé, peinct, le coeur, l'esprit, la face.
Cette bonté, scauoir, asseurance en ta grace,
Te faict reueremment, grandement, brauement,
Honorer, admirer, redouter mesmement:
Au Peuple, aux Maiestez, a celuy qui menace:
Et ainsin Honoré, admiré, redouté,
Tu vis heureux, conneu, partizan affecté:
Dans le Païs, aux Cours, au Camp faizant la guerre,
Des gens de bien, des Rois, & de tous ces mauuais,
Puisses-tu bon, scauant, asseuré à iamais,
Te voir aimé, cheri, craint, par toute la Terre.

A Monsieur de BEAVVOIS, en Chastelerandois.

Tu dois, BEAVVOIS, ces preceptes sçauoir,
Pour maintenir amitié asseurée:
Premierement elle n'est de durée,
Si trop souuent tu vais ton ami voir.
Secondement si de vous entre-voir:
Tu ne tiens conte! ayant loin separée,
De sa maizon la tienne desirée!
L'oubli d'ami s'en pourra concepuoir.
Finablement comme sera la sienne,
Te vizitant, ainsi sera moyenne,
En l'allant voir ta frequentation.
Vne amitié entre-deux long-temps dure,
Quand chez l'ami, l'ami faict de mesure,
Par amitié, sa visitation.

A Monsieur du PIN RIOV.

Si ceux à qui l'honneur Diadesme les testes,
Aiment, sur tous plaisirs, la tirade d'vn air:
Pour l'ennuy soucieux de leur cœur destourner,
Et pour solennizer les festineuses festes!
Ilz ont vraiment raison: car ces graces cœlestes,
Celuy qui tout puissant voullut tout façonner,
Comme vn thresor exquis, expres voulleut donner:
A l'homme raisonnable, & non aux brutes bestes.
Larmonieuse voix, par ces gayes douceurs,
Penetre tellement les sens interieurs,
Que nostre volupté en est soudain saisie!
Qui nostre Ame perdroit voluptueusement,
N'estoit que le faizeur voullut que l'armonie:
Ne pourroit demeurer en nostre entendement.

SONNETS.

A Monsieur de Sainct MARTHE, Trezorier de France.

Aux champs incommodes l'artizan mecanique,
N'a tant l'Ame souuent à se fantasier
Vn patron promptement qu'il veult neuf emplier,
Qu'en remirant les vieux pendus en sa boutique.
Loin de l'estude ainsi ma Muze Poëtique,
N'a tant d'inuention à bien Poëmatier,
Pour t'offrir de ses Vers, comme ayant à trier,
Imitant sur les tiens vn subiect Poëmatique.
Des vieux portraits se font les nouuelles façons,
Et les Poëmes nouueaux des antiques leçons,
Sans lesquelles Sceuol' lente demeure ma Muse.
La memoire menquant souuent à mes Esprits,
Toy qui l'as des premiers sur les doctes heureuse,
En l'Estude, & au loin docte, & prompt tu Escris.

A Monsieur de la BOVSLE CONSEILLER, A POICTIERS ET MAIRE DE LA VILLE.

Ce n'est hors de propos si, d'heureuze memoire,
Des docteurs anciens la docte opinion:
Tu allegues, scauant, pour la probation,
En donnant ton aduis, de ta raison notoire,
Ayant soigneusement, assis en l'auditoire,
Ouy bien attentif la contestation:
De deux fameux plaidans, sur la petition,
Faicte dans vostre court de quelque possessoire.
Ce n'est pour t'estepter que ton aduis chemu
Deuant vn President veritable est connu!
Mais pour faire iustice à vn chacun qui plaide.
Ce n'est pour les presens qu'a desnouer par loix,
La grand dificulté droicturier tu templois!
Mais c'est qu'auis, & droit võt tousiours mestier d'aide

A Monsieur de la BORDERIE BOISSEAV.

Encor que ce grand Dieu, ce grand Dieu de lumiere,
T'aye voulleu ternir la prunelle des yeux,
Pour n'auoir desormais l'esprit si studieux,
Comme tu auois bien en l'eage printemniere,
Ou en l'eage d'esté, quand de voix coutumiere:
Lon t'oyoit exercer ton scauoir fructueux
Au plaidoyeux barreau, comme Aduocat fameux
Dont tu es renommé iusqu'en l'eage derniere.
Ce grand Dieu pour cela, de ton entendement,
Na BOISSEAV esbloui l'arresté iugement,
Qui gist au bon esprit, non en la veue feuble.
Bien que ton œil obscur à tous soit aparent,
Chascun pourtant tu faict iuge en son diferent,
Sachant estre tousiours Iustice peinte aueugle.

A Monsieur de la grand BOISSIERE pres Mauleon.

Quel bien de nostre paix pouuons nous esperer?
Puis que pacifiez nous endurons des maux
A ceux de nostre Guerre entierement egaux?
Que le Peuple ne peut, & ne scauroit porter?
La faim nous vient souuent pauurement molester,
Tous les iours saugmentans les tailles, les impos,
Nous viennent surcharger noz pitoyables dos.
Et la contagion vient nostre air infecter!
Ou pouuons nous chercher nostre espoir de support?
Puis qu'en l'alegement nous y voyons la Mort?
Et la Guerre, & la Paix nous perdre egualement?
En la grace des Cieux grand BOISSIERE, ie croy:
Pour la Faim, pour la Peste, & impost que ie voy,
Estre toute moisson, remede, & reillement.

A Monsieur de CHAREING.

Chascun diuersement l'heur de ce monde pense:
Aucuns dizent celuy plein de fœlicité,
Qui dedans son giron à receu la planté:
Du plain cor plantureux de la riche abondance:
Aucuns, celuy qui à sur mainte gens puissance,
Honoré pour l'estat auquel il est monté:
D'autres, celuy qui vit en toute volupté:
Et d'autres, celuy la qui les champs ensemence.
Moy Peripatetic ie te di mon CHAREING,
Qu'aux biẽs gist le parfaict de tout nostre heur humein
Biens de l'Ame, du Corps, & de fortune chiche,
Comme Vertu, Santé, & grand Trezor oreux,
Pour ce celuy qui vit Vertueux, Sain, & Riche,
Mais que ce soit en paix, seul ie l'estime heureux.

A Monsieur de L'ISLE D'OLONNE son Oncle d'alience.

Oncle, la plus grand part des Hommes de prezent,
Entre eux ne font estat que de fortune suiure,
Qui iamais en repos l'Homme ne lesse viure.
Si vn iour il seiourne en vn plaizir duizant!
En tristesse soudain le rendra desplaizant,
Si en quelque douceur elle croit qu'il s'eniure!
D'amertume aussi tost donne sauce à ce viure.
Puis contre son recoy va trauail oppozant.
Et si d'vn beau renom il couronne sa vie!
Sa vie incontinent est mordue d'enuie.
Et si prosperement de fœlicité l'heur.
En sa vaquation elle sent qu'il rencontre!
Il ira chopper mal encontre malencontre.
Cette fortune brief n'est iamais sans malheur.

A Monsieur de la RICHARDIERE PILLEFORD.

Pour compagnons la gloutte gourmendize,
Se repaissant de cent frians morceaux,
Veult à sa table vn nombre de Pourceaux,
Qui pleins de vin demonstrent leur bestize.
Les corps pezans, que paresse maitrize,
Seruans bien moins qu'images de cadeaux,
Cherchent tousiours vn tas de truandeaux,
Dont l'oizif corps le trauailler deprize.
Celuy aussi, dont le cœur abatu,
Ensuit Venus, au lieu de la Vertu,
Pres de luy à le lubric agreable.
Voilla comment au monde ie connoy,
Qu'en se poyant de pareille monnoy,
Vn chascun veult frequenter son semblable.

A Monsieur de la COVFFARDIERE SON ONCLE.

Ceux qui de leur memoire onc n'ont peu effacer,
Auec le trait d'oubli, vne iniure receüe,
Ceux qui, pauures, prés deux voient la maizon crüe:
Incontinant en biens qu'elle à sceu amasser.
Ceux qui (comme aultrui faict) ne peuuent s'auancer
En leur vacation, pour profiter eslüe,
Ceux qui mauuaizement leur richesse ont perdue,
Dont la necessité les faict tost rabaisser:
Ceux qui en des estats ont entrepris de viure,
Ni pouuant paruenir, indignes de les suiure,
Ceux qui n'ont rien apris frequentant les scauans,
Et ceux qui sont ialoux d'vne simple caresse,
Qu'ilz ont veu recepuoir à quelques poursuiuans:
Ne sont iamais en eux deliures de tristesse.

A Monſ. MAQVIGNON SENESCHAL DE MAVLEON.

Maints eſcumeurs de Court au plus haute d'vne table,
Aſſis qu'ilz ſe voiront, chez l'vn de leurs parens,
Parmi des patriots, ilz ſerons diſcourans:
Comme la court leur eſt grandement fauorable.
Sur tout raconteront de l'eſtat honorable,
Qui les faict apparoir, campez aux premiers rangs,
Chez leur maiſtre le Roy, ou ilz ſont demourans
Prés de la Maeſté en credit admirable.
Mais tant s'en fault qu'ilz ſoient ſi hautement placez,
Qu'ilz n'ont vn ſeul credit pour y eſtre aduancez,
Ni prés d'vn ſeul Seigneur faueur pour apareſtre.
Au Païs ſeulement ces Courtizans menſeurs:
Seront donc chez les Rois eſleuez ſeruiteurs,
Et en court demourrons incognus chez leur maiſtre.

A Monſieur L. MORISSON Procureur à Poictiers:

Ce Sonnet eſt pris encor aux Reuerberations du Mirouer des folies de ce Monde.

La entour le contour ſe voyent les Seigneurs,
Renuerſer les enclos des grands Citez par terre,
En s'efforceans vanger leur honneur par la Guerre,
Dont ſouffrent les ſubiects mille, & mille malheurs.
Plus hault ſe voyent la les emmitrez paſteurs,
Eſcorchant la Brebis d'vne main qui tout ſerre,
Habandonner le parc, qui ca & qui la erre:
Menquans pour le ſerrer de ſcience, & de meurs.
L'aduocat l'on y voit prendre ſans modeſtie,
Conſeillant au Palais l'vne & l'autre partie.
Et l'vzurier marchant en troubles & en paix.
La s'y voit augmeter ſon bien d'achaps de rentes,
Puis l'on y vois deſſous aux Eſpaulles plientes,
Suer le Laboureur, qui porte tout ce fais.

Au Seigneur PIERRE ROVGIER Marchant à Poictiers.

Le Monde du iourdhuy à vne grand part d'hommes,
Deux mesmes esleuez au hault d'vne grandeur,
Pour auoir faict Mars d'vne Guerriere ardeur:
Pour leurs rouges habits appellez Gentilzhommes.
Ces vestus Noblement, blasphemateurs enormes,
Veullent qu'vn bon Marchant soit à leur crediteur:
Ou pleige caution, ou certificateur,
De l'emprũt qu'ilz ont faict de quelques hommes sommes.
Le crediteur ne veult qu'vn soluable Marchant,
Le Marchant trafiqueur ne va cela cherchant,
Ce Noble aussi ne veult pource qu'on le refuze.
Tous trois ilz ont raiz on tous trois aiment leur bien,
Le Marchant s'il ne croit se sauuera d'excuze,
Qui pour autruy respond poist, & si perd le sien.

A Monsieur de la FALLOVRDIERE.

Pour te respondre ou est, & va l'Argent de France,
Ie te dis en trois mots, qu'en allant voyager,
Pour voir de la les monts le païs estranger,
Nostre ieunesse y porte vne grande finance.
Puis le sainct ostroyeur de requize indulgence,
En prend fort des Banquiers, entendus au changer,
Qui d'vn chemin si long nous sceuent soullager,
Pour auoir Signature, & Bulle de dispence.
Par l'Italique Mer le trafic de Lion:
Pour les sols, & cinquans l'enuoist à millions,
En fin ie t'aduerti, que mainte gent Guerriere,
Argent de sonnent par la Francoize gent,
La mis en Allemaigne, en Flandre, a la Tiercière:
Ainsi tu scais de France ou est, & va l'Argent.

Au Seigneur FRANÇOIS L'ESCORBIE.

Ce Sonnet est pris [illegible] aux Reuerberations du Mirouer des folies de ce Monde.

La i'enuoyoy de ceux, qui viuent de trafique,
Transformant en Moul les biens de l'estrangier,
Recouuerts sur le port d'vn Marchant voyagier,
Auare trafiquant iusqu'en la Terre Indique,
Qui vzureremens, larrons en leur boutique,
Vendoient au pois pezant, achetant au logier,
Acertenant vn pris qu'ilz scauoient mensongier,
Dont dix deniers tiroient de vingt pour leur pratique
Et pour se mieux farder iuroient pour l'amitié,
Ne gaigner qu'vn denier, au lieu de la moitié.
Telz profits vzuriers sont gains trop mizerables,
Qui conduizent en fin recepuoir iugement:
La bas aux Infernaux du cruel Rhadament;
O fol! qui pour vn sol se damne à tous les Diables.

Au Seigneur N. COVRTOIS, Marchant Libraire à Poictiers sur sa deuise du Figuier.

D'vn nombre de gens l'esprit ingenieux,
L'on iuge proprement, & à bon droict, semblable,
Au rare naturel du Figuier profitable,
Qui est sans porter fleur doucement fructueux.
D'vn tas d'esprits aussi ostentateurs venteux,
La iactente action semble à tous comparable,
Au tendre Abricotier, du quel la fleur gellable,
S'auensente trop tost, rend l'arbre infructueux:
Car tousiours de ceux la la benigne nature:
Inuente gentiment, & seurement labeure,
Pour produire au public, & aux siens certain fruict:
Mais l'esprit de ceux ci iamais ne fertilize.
Pource au Figuier COVRTOIS, *le tien ie moralize,*
Qui faict profit à tous sans faire tant de bruit.

AVX PAVVRES.

Pourquoy ordonnas-tu parricide Iupin,
La proye aux Loups humains par ta loy inhumaine?
Et pourquoy aux Serpens, nais de la race humaine,
Pernicieusement donnas tu le venin?
Si n'eusses violé la pieté ainsin!
Tarie on ne verroit l'onde Nectarienne,
Et l'auarre dezir, qui dit la Terre sienne,
N'engendreroit la faim au pauure son voizin:
Mais charitablement le riche en opulence,
Respandroit aujourdhui sa corne d'abondance,
Sur le necessiteux, menu peuple commun.
Dieu a donné à tous cette Terre commune,
Et a crée pour tous ce qu'en verne la Lune,
Affin que tous s'en aidens en commun.

LE CONTRE-MARIAGE DE CELVY DE DESPORTES,

STANCES POVR STANCES.

I

De toutes les faueurs dont nous sommes flatez,
De tout ce que les Cieux, grandement affectez,
Peuuent nous auancer de mondain auantage,
D'amiable repos, de franche liberté,
De contentement, d'aize, & de comodité,
Rien n'aproche en douceur la loy de mariage.

II

Douce, & ciuille Loy noz plaizirs nourrissant,
Qui fertille, à produit vn tige renaissant:
D'honneurs, de traictement, & d'amitié seruie,
Du repos des humains l'agreable seiour,
Des Corps, & des Esprits, le fidelle secour,
La source des bons heurs, le Miel de nostre vie.

III

On dit que l'Eternel ayant de sattachez,
Les Elemens confus, au Chaos accrochez,
Et faict pour la raizon l'Homme sur son image,
Ne luy donna seulement cette benignité,
Mais voulut, pour monstrer sa grand fœlicité,
Donner le genre humain d'vn filial lignage.

IIII

Il luy crea la Femme, estant seulle ici bas,
Pour sa seure compagne, & vnique soulas,
Portant dedans ses flancs vne boiste fœconde:
Des semences de luy le plaizir paternel,
La consolation, le renom Eternel,
Brief pour douaire, auoit tout le bon heur du monde.

Dieu sur son front mille beautez sema,
Le second Apollon sa parolle anima,
De Minerue eut l'Esprit, des Charites la grace:
Brief le Ciel plantureux si bien la compoza,
Que l'Homme, esprit de flamme, aussi tost l'espouza,
Comblant en son bon heur toute l'humaine race.

VI

De là le Mariage eut son commencement,
Chaste conionction, & seul contentement,
Que l'humanité suit, comme son necessaire:
Plezant a son entrée, a l'esprit agreant,
Qui d'vn amour parfait, loyal, nous va liant,
D'vn lien que la Mort seulement peut desfaire.

VII

Il relieue sur pied, le repos abatu,
De lin, de drap, de soy, son corps est reuestu,
L'aize est à son coste, le repos le regarde,
La constance, l'honneur, la Foy de fermeté,
(Foy d'vn amour certain) qui sonne loyauté,
Puis vient contentement chef de larrière-garde.

VIII

La ioy, & les sourris apres le vont suiuant,
Amour ard, le voyant, comme le Feu seruant:
La non-feinte amitié hait toute vilenie,
Car Hymené vainqueur, & des Dieux, & des Rois:
Grand Nopcier souuerain, veult qu'on suiue ses lois,
Dont il a de sa cour desloyauté banie.

IX

Hellas, grand Iupiter, que le monde eſt heuré,
De ce ſeul bien debuoit de toy eſtre honoré,
N'en pouuant vn plus grand de ta grace requerre:
D'vne langueur tu las doucement deſchené,
Hoſte de tout repos, au plaiZir adonné,
D'vne paix contantant ſon Eſprit ſur la Terre.

X

On dit qu'en l'EliZée vn Aeneas deZir,
Par la Sybille, vit le lieu de tout plaizir,
De beauté plantureux, fortuné de bocage,
Ou eſtoient à ſouhait les bienheureux Eſpris,
Mais ie ne puis penſer que ce ſoit rien au pris:
Ne qu'il ſoit Paradis, ſi grand que Mariage.

Paradis eſt entẽdu ici pour plaizir.

XI

Ouir tant que l'on vit de tout bien à foiZon,
Auoir mille deduicts, nourrir en ſa maizon:
Vne Femme bien ſage, & coucher aupres d'elle,
Vne belle en auoir d'vn cœur conſtant & doux,
D'ont la chaſteté faict dormir ſeur ſon eſpoux.
Y a til chez Iupin vne ioye pareille?

XII

Ie t'ay tant de plaizirs, tant d'honneſte deuis,
Tant d'agreables iours, tant d'amoureuzes nuicts,
Tant de prudens conſeils, tant de mots ſalutaires,
Qui les peuſe conter aura nombre pluſtouſt,
Les fueilles des Foreſts, les Eſpics meurs d'Aouſt,
Et des riues des Eaux les ſablons ordinaires.

XIII

He donc parmi ces heurs! que n'auons nous des Yeux
A reconnoistre en nous ce don receu des Cieux,
Pour nous entretenir cette grace asseurée!
Mais, craintifs, restiuans en la plus grand faueur,
Nous doubtons, malheureux, de nostre aize futeur,
Et deiettons la manne à nous tous preparee.

XIIII

Si d'vn sommeil de fer noz Yeux n'estoient pressez,
La nopce seulement nous apprendroict assez:
Quel heur, & quel soulas, son lien nous apreste,
Les accords muziquaux, les iois, les ris, les fleurs,
Les voizins, les amis, les parens, les bailleurs,
N'est ce vn prezage seur d'vn bien sur nostre teste.

XV

Escouté ma parolle, o mortels bien heurez,
Qui dedans le repos apertement courez,
Voyez ce que pourrez en vne Femme prendre,
Si vous la prenez riche asseuré vous d'honneurs,
De creance, d'Estats, d'Amitié, de Faueurs,
Tant qu'vn mauuais, sur vous n'ozera entreprendre.

XVI

Contente, vous prizant, elle vous contera,
Quel est tout son moyen, puis elle vous prira:
De vous en aquicter, & vous mettre hors d'affaire;
Auec propos discrets, & baizers sauoureux,
Le plus grand fauori n'est en rien si heureux:
En credit, en grandeur, a la court Emperiere.

XVII

Si vous la prenez pauure! auec la pauureté,
Vous Espouzez aussi maisne comodité,
Vn cœur obeissant, fidelle sans rancune,
Et, prizée de tous vous faict leuer les yeux:
Son grand mesnagement vous rend pecunieux,
Auec la pauureté tousiours n'est l'infortune.

XVIII

Si vous l'espouzé belle! asseures vous aussi,
Pour le plaisir humain, n'auoir ailleurs souci,
Et quelle vous plaira si son œil vous reguarde,
Pouuant l'yré courroux, fust d'vn cœur de rocher.
D'vn parler gracieux aussi tost desfacher.
Vne beauté parfaicte vn Sythe persuade.

XIX

Si l'aide la prenes! l'Esprit, & l'amitié,
Plus que la belle aura passans de la moittié,
Sa grace en la maizon sera gente, & ioyeuse:
Dont, comme vn clair Soleil, a vos yeux 'agrera.
Brief on peut bien penser qu'ainsi ne desplaira:
Plus que la belle estant d'Esprit, & gratieuze.

XX

Celuy n'auoit iamais les Nopces éprouué,
Qui dit qu'en Mariage aucun bien n'est trouué,
Despuis qu'en cet estat la personne chemine:
Car, quand quelque beauté vient nos cœurs embrazer,
En voulons nous iouir! il la faut Espouzer,
Qui veult guarir d'amour s'en est la medecine.

XXI

Autrefois Iupiter d'amour tout eſguaré,
Pour les yeux de Iunon dont fut enamouré,
En honorant la Nopce il le la Eſpouſée,
Elle luy plut ſi fort, que pour le ſoulager,
Il (vn Dieu tout puiſſant) ſe la voulut renger,
Par ce tout ſeul moyen, tant la Nopce à priſée.

XXII

Ceſt vn notable cas! que le palais des Dieux,
S'eſt voulu guarentir de l'amour furieux:
Par le ſeul Mariage, amortiment de plaintes:
Meſme que Iupiter, que tout l'vniuers craint,
Embraſé de ſon ſang, la hault, il n'a point plaint,
De combler ſa grandeur en l'heur des Nopces ſainctes.

XXIII

La Nopce eſt morceau ſi friant à gouſter,
Q uell' à faict à vn Dieu ſa ſœur propre appeter,
Elle luy rend le Ciel Paradis de lieſſe;
Il conneut y auoir tant de fœlicité,
Q u'il à plus dezíré ſa prudente beauté,
Q ue iouir dans le Ciel de plus belle Deeſſe.

XXIIII

A l'exemple de luy, qui doit eſtre ſuiui,
Tout Homme, qui ſe treuue en amour aſſerui,
Doit par le Mariage alleger ſon martire,
Sans aimer ça, & la, & s'eſclauer le cœur,
Dechaſſant loin de luy toute Nopciere peur,
Tant plus que l'Homme vit tant plus Femme dezire.

XXV.

O plaisir nuptial! en la Terre transmis,
Pour heurer les humains! chascun de mes amis,
Marie a vne belle, honneste, & riche Femme:
Mais quant de, ie te pris, mon Tombeau pour moy,
Car pour viure en ce monde en si treslaide Loy,
I'ayme mieux vn Tombeau, que n'espouser ma Dame

EPIGRAMME MONOSILLABIQVE.

En ce bon temps ie vi, tout gay, sans bien,
Car en mon nid Iour, & Nuict n'y à rien,
Et ne vi mal, mon Beuf n'est pris de chats,
Ni mon pain blanc, ni mon noir, par les Rats:
Mon bien non plus par rapt ne m'est point pris,
Et nul des miens ne craint chez moy mes cris,
Car ie suis seul. Par ce, seur en mon tect,
Ie ne pers rien, & si vi gay, & net.

VERS SAPPHIQVES VNISONNEZ OV RIMEZ.

Puis que l'Oeil diuin de ma toute saincte,
Loin ecarté, plus ie ne voy reluizant,
Rien ne peut qu'ennuy, regret, e laplaincte,
M'estre ore duizant.
Au dedans moy d'enuie ie trepasse,
Triste mon cocur, sans vie viure ie sens,
D'ont vn si moy triste le cocur me glace,
Et trouble mes sens.

Comme l'on voit, seulle, la Tourterelle:
Dessus vn Bois sec gemir incessamment,
Pour la longue absence de son fidelle,
Et leal Ament.
Ainsin au Bois, pleine d'amour mon Ame,
Dont le corps est blesme de palle coulleur,
Soupirant, l'appelle ma chere Dame,
Pleine de valleur.
Comme l'on voit, en plene verdoyante,
Des Brebis bien loin le belier ecarté:
Regretet, seulet, d'vne voix belante
Sa societé.
Ainsin en la campagne descouuerte,
Seul, souuent pensif, soucieux, afecté,
Bassement regretté de ma dizerte:
La sage beauté.
Quelque fois au bort du riuage moite,
L'onde s'emporter doucement regardant,
Esgaré là, ma douce ie conuoite,
D'vn dezir ardant.
Pource la Campagne, le Bois, é l'onde,
N'ont le motif sceu de ma peine, e doulleur,
A celuy est, qui en amour se fonde,
Taire le meilleur.
Mais ie di l'ennuy, qui touiours méueille,
Aux coutaux, m'allant proumenant à par moy,
Pour ouir la voix de l'Echo pareille.
Pleindre son esmoy.
Nous resentons nostre mal estre moindre,
Quand à vn tiers nous le plegnons à loizir,
En loyant, Esclaue amoureux, repleindre:
Mesme de plaizir.

Pense donc ma condition etrange,
Pour l'amour constant que ie souffre, é ie tais,
Et qu'ecarté loin, ie te veux mon Ange:
Porter à iamais.

A SON FRERE.

Comme, durant le iour, les expers mariniers,
Pour voguer sur les eaux, desployẽt leurs grãds toilles,
Hissant le long des masts les bourcets, & les voilles,
Quand ilz sentent Eole ouurir ses gros gouziers:
Et quand l'Esprit brouillard cache ces Nautonniers,
Soit que faille le iour sous les celestes Poilles,
Soit qu'on ne voye au Ciel qu'esclairer les Estoilles,
Ilz ont alors recours aux auirons grossiers:
Ainsi, mon frere, il fault, selon les occurrences,
Qui te pourront venir de toutes inconstances;
T'aider diuersement en mesnageant tes biens
L'Homme bien aduizé, habille, de tout s'aide,
Et sachant s'employer iamais n'a faulte d'aide,
Il a en diuers cas tousiours diuers moyens.

DES CONDITIONS D'VN BON SERVITEVR STANCES.

Celuy qui par les Champs, auecques sa charue,
La Terre par seillons garetement remue,
Par signes scait donner de ses Bœufs iugement.
Celuy qui des Poullains regist l'Esprit farrouche,
Par balsannes connoist le Cheual d'escharmouche,
Et celuy qui est bon pour le maniẽment.
Celuy qui à vescu iusques en son viel age

Maniant bien soigneux, le train de son mesnage,
Serui de maintes gens, & des conditions,
Doit ce me semble aussi, auec experience,
Iuger d'vn Seruiteur, & pour sa suffizance
Combien il doit auoir, bon, de conditions.
Ainsi que, par l'estoffe vne massonnerie,
De quelque bastiment, & la cherpenterie
Son connuës à l'œil par L'architecte expert:
Par les conditions, touſiours l'habile maistre,
Ne peut faillir aussi, en peu de temps, connoistre
La parfaicte bonté de celuy qui le sert.
Parce que quelque-fois, commandant de maistrize,
I'ay d'vn mesnage grand la grande charge prize,
Ou s'ay peu pratiquer les seruilles humeurs,
Ie diray en six mots les conditions propres:
A quiconques ils soient, viuans dessus les coffres,
Et soulde recepuans des deniers des Seigneurs.
Il fault premierement que l'Homme serf entende,
Par tout, porter honneur au maistre qui commande:
Et quand en quelques faicts d'vne victoire vn Heur,
Soit Marchant sous vn grand, ou bien tenant sa place,
Comme à David Ioab se dire qu'il face,
Attribuant au Maistre, & non à luy l'honneur.
Et pour faire connoistre encor combien il l'aime,
Aux plus doubteux perils en son courage ferme,
Constans, se monstrera de sa grand loyauté.
Ainsi qu'à Gerson son seruiteur fidelle,
Qui oncques par prezens, ni menace cruelle,
Ne le voulut trahir, le tenant escarté.
La pure verité sera en sa parolle,
Haissant du flateur la mensonge frinolle:

Car rien n'eſt plus vilain que telle vanite.
Si [illegible] trouue menteur celuy qui faict ſeruice,
Il gaingne enuers chaſcun, remarquant ſa malice,
De n'eſtre iamais creu, or qu'il dit verité.
S'il veult d'en hault vn iour le cœleſte heritage,
Recepuoir par grace en ſeruant de courage,
En toute choze prompt, craintif, ſimple de cœur,
Obeira, encor qu'en rigueur on le tance:
Car principallement la grand obeiſſance,
On liſt recommandée à chaſcun ſeruiteur.
Il ne ſera touché du venin de pareſſe,
Non plus que celuy la qui print par ſa viteſſe,
Au lieu de la poiſon, le pot medecineux:
D'ont hors de la prizon il ſie s'en Maiſtre vinte.
Vn diligent ſe voit d'affaires toſt delinre,
Et en peine long temps ſe traine vn pareſſeux.
Finablement il fault que patient ſe treuue,
A ſouffrir des trauaux que ſon Seigneur eſpreuue,
Chaſſant de ſon cœur hault toute timidité,
Patient ſe trouua celuy de Panopie,
Et celuy qui ſauua le condamné Antie:
Patience ſe plaiſt en dure aduerſité.
Ainſi que nous voyons les herbes excellentes,
Et les Fleurs par Carreaux, ca & la odorantes,
Honorer les Iardins en toutes les ſaizons:
Auſſi ie concluray tels ſeruiteurs louables,
Touſiours des Rois, des grãds, & Seigneurs honorables
Eſtre le vray honneur, qui pare leurs maizons.

PAR LE DIRE GAIGNER.

F

A la 3. lig
Au Sonnet
Au Sonnet
Au Prom
dernier.
Voy E

Page 9. lig
Au Sonnet
Page 21.
Page 23.

FAVTES SVRVENVES EN L'IMPRESSION.

A la 3. ligne de la Preface, animoit, liſes, animoient.
Au Sonnet de M. de Charain 1. lig. Darien, liſes, Patien.
Au Sonnet ſuiuant 6. ligne de celle, liſes, deſcelle
Au Promptuaire y a vne Obmiſſion, des trois tiltres derniers qui ſont. NVS *Voy* NV. NVST *Ponuſt.*
Voy EVST *&* VST. NVT *Ponnut Voy* VT *&* EVT.

Au Sonnetz.

Page 9. ligne 8. Commis, liſes, Connus.
Au Sonnet ſuiuant ligne 7. la pluſpart, liſes, la la pluſpart
Page 21. ligne 1. VANDORE, *liſes,* VAVDORE.
Page 23. ligne 1. BASLON, *liſes,* BASLOV.

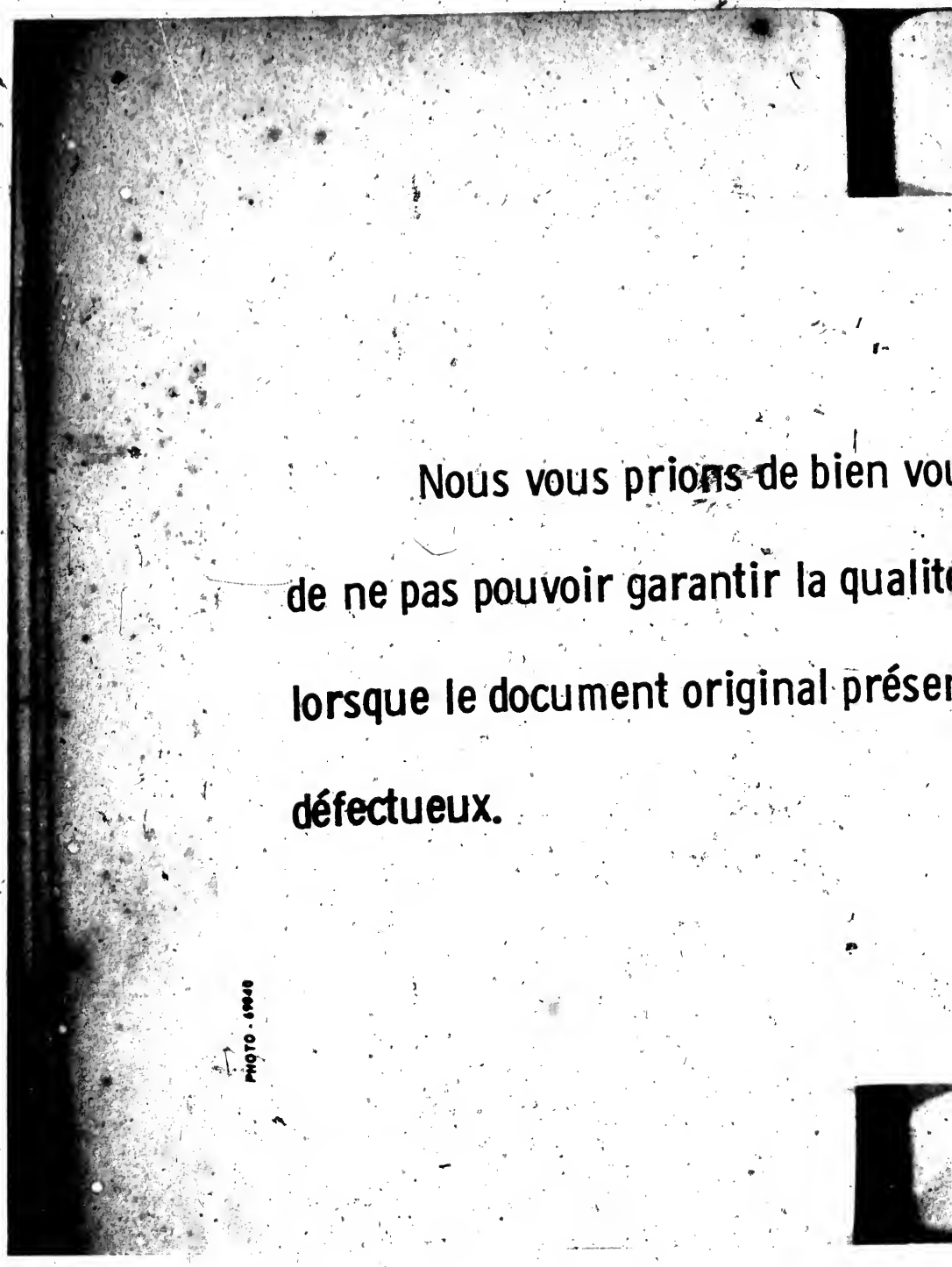
Nous vous prions de bien vou
de ne pas pouvoir garantir la qualité
lorsque le document original présen
défectueux.
PHOTO - 1948

ons de bien vouloir nous excuser

antir la qualité de nos reproductions
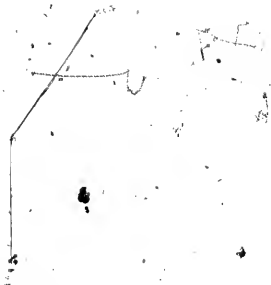
original présente un graphisme